



# แผนพัฒนาท้องถิ่น พ.ศ. (๒๕๖๖ - ๒๕๗๐)



โดย  
องค์การบริหารส่วนตำบลจารพัต  
ตำบลจารพัต อำเภอศีขรภูมิ จังหวัดสุรินทร์

## คำนำ

ตามที่องค์การบริหารส่วนตำบลจารพัด ได้ดำเนินการทบทวนแผนพัฒนาท้องถิ่น( พ.ศ.๒๕๖๖-๒๕๗๐) เพื่อให้มีความสอดคล้องและเชื่อมโยงกับแผนพัฒนาจังหวัด แผนพัฒนากลุ่มจังหวัด รวมทั้งแผนปฏิบัติราชการประจำปี จังหวัด และแผนปฏิบัติราชการประจำปีกลุ่มจังหวัด เพื่อการบูรณาการแผนงาน โครงการ กิจกรรม และงบประมาณในพื้นที่ได้อย่างมีประสิทธิภาพ ขององค์การบริหารส่วนตำบลจารพัด สภาพองค์การบริหารส่วนตำบลจารพัด ให้ความเห็นชอบในการประชุมสมัยสามัญ สมัยที่ ๓ ประจำปี ๒๕๖๔ (ครั้งที่ ๑) เมื่อวันที่ ๑๑ สิงหาคม ๒๕๖๔ และผู้บริหารท้องถิ่นได้อนุมัติแผนพัฒนาท้องถิ่น (พ.ศ. ๒๕๖๖ – ๒๕๗๐) แล้วนั้น

เพื่อให้การดำเนินการให้เป็นไปตามกฎหมายดังกล่าว จึงต้องจัดทำแผนพัฒนาท้องถิ่น (พ.ศ. ๒๕๖๖ – ๒๕๗๐) ขึ้น เพื่อใช้เป็นเครื่องมือในการจัดทำงบประมาณรายจ่ายประจำปี และพร้อมที่จะนำไปสู่การปฏิบัติและสามารถใช้ในการประสานแผนการพัฒนาท้องถิ่นได้อย่างมีประสิทธิภาพและประสิทธิผล ตามนโยบายที่คณะผู้บริหารหวังที่จะทำให้เกิดการพัฒนาในท้องถิ่น

องค์การบริหารส่วนตำบลจารพัด จึงหวังเป็นอย่างยิ่งว่าแผนพัฒนาท้องถิ่น(พ.ศ.๒๕๖๖ – ๒๕๗๐) องค์การบริหารส่วนตำบลจารพัด ฉบับนี้จะเป็นแนวทางในการพัฒนาองค์การบริหารส่วนตำบลที่มีประสิทธิภาพและตอบสนองความต้องการของประชาชนอย่างแท้จริงต่อไป

องค์การบริหารส่วนตำบลจารพัด

## สารบัญ

เรื่อง	หน้า
ส่วนที่ ๑ สภาพทั่วไปและข้อมูลพื้นฐาน	๑
ส่วนที่ ๒ สรุปผลการพัฒนาท้องถิ่นตามแผนพัฒนาถิ่น (พ.ศ. ๒๕๖๖ - ๒๕๗๐)	๗๑
ส่วนที่ ๓ การนำแผนพัฒนาท้องถิ่นไปสู่การปฏิบัติ	๑๐๕
ส่วนที่ ๔ การติดตามและประเมินผลสรุปผล	๒๕๐
ภาคผนวก	
- บันทึกรายงานการประชุมสภาองค์การบริหารส่วนตำบลจารพัด	

\*\*\*\*\*

## ส่วนที่ ๑

### สภาพทั่วไปและข้อมูลพื้นฐาน

#### ๑. ด้านกายภาพ

##### ๑.๑ ที่ตั้งของหมู่บ้านหรือชุมชนหรือตำบล

ตำบลจารพัด มีการปกครองแบ่งเป็น หมู่บ้าน และจัดตั้งเป็นองค์การบริหารส่วนตำบลตามประกาศเมื่อวันที่ ๓๐ เดือนมีนาคม ๒๕๓๙

#### ประวัติความเป็นมา

สมัยก่อน นายเชียงใหม่ สุรวงศ์ และมิตรสหายซึ่งเป็นชาวส่วย (กวย) ที่มีความสามารถในการจับช้างป่า ได้อพยพมาจากประเทศลาวและได้มาอยู่อาศัยตามอำเภอต่าง ๆ ส่วนนายเชียงใหม่และสหายได้รับการแต่งตั้งให้เป็นเจ้าเมืองจารพัด ต่อมาเมื่อสิ้นสมัยการเป็นเจ้าเมือง ได้ตั้งบ้านจารพัด ให้เป็นอำเภอการภูมิ แล้วเปลี่ยนมาเป็นอำเภอศีขรภูมิ ต่อมาได้มีการเปลี่ยนแปลงที่ตั้งของอำเภอใหม่โดยให้ตั้งอยู่ที่ตำบลระแงงแทน และให้จารพัดเป็นตำบลในเวลาต่อมา

#### ขนาดพื้นที่

ตำบลจารพัด มีพื้นที่ทั้งหมดประมาณ ๗๕.๗ ตารางกิโลเมตร หรือประมาณ ๔๗,๓๐๕ ไร่

#### อาณาเขตของตำบล

ทิศเหนือ จรด กับตำบลช่างป อำเภอศีขรภูมิ  
ทิศใต้ จรด กับตำบลหนองเหล็ก อำเภอศีขรภูมิ  
ทิศตะวันออก จรด กับตำบลตรมไพรและตำบลระแงง อำเภอศีขรภูมิ  
ทิศตะวันตก จรด กับตำบลเมืองที่ อำเภอเมืองสุรินทร์

#### องค์การบริหารส่วนตำบลแบ่งเขตการปกครองดังนี้

หมู่ที่ ๑ บ้านจารพัด  
หมู่ที่ ๒ บ้านระกา  
หมู่ที่ ๓ บ้านสตอ  
หมู่ที่ ๔ บ้านเปรียง  
หมู่ที่ ๕ บ้านพันชี  
หมู่ที่ ๖ บ้านตะแบก  
หมู่ที่ ๗ บ้านไทร  
หมู่ที่ ๘ บ้านกันจารย์  
หมู่ที่ ๙ บ้านพม่า  
หมู่ที่ ๑๐ บ้านจลง  
หมู่ที่ ๑๑ บ้านกะพี  
หมู่ที่ ๑๒ บ้านโคกเจริญ

- หมู่ที่ ๑๓ บ้านหนองปรือ
- หมู่ที่ ๑๔ บ้านโสภาเปரியง
- หมู่ที่ ๑๕ บ้านโคกขลา
- หมู่ที่ ๑๖ บ้านบุทม
- หมู่ที่ ๑๗ บ้านจันทร์แสง
- หมู่ที่ ๑๘ บ้านปูนทรัพย์
- หมู่ที่ ๑๙ บ้านประดู่
- หมู่ที่ ๒๐ บ้านปายาว

**สำนักงานองค์การบริหารส่วนตำบลจารพัด**

ตั้งอยู่ที่ หมู่ ๑ ตำบลจารพัด อำเภอศีขรภูมิ จังหวัดสุรินทร์  
 (ตั้งอยู่ศูนย์ราชการอำเภอศีขรภูมิ : เขตองค์การบริหารส่วนตำบลจารพัด)  
 - โทรศัพท์ ๐๔๔ - ๐๖๙๓๔๗, ๐๔๔ - ๑๕๐๐๘๙  
 - โทรสาร -

องค์การบริหารส่วนตำบลองค์การบริหารส่วนตำบลจารพัด ประกอบด้วย

**คณะผู้บริหาร** ประกอบด้วย

ลำดับที่	ชื่อ - สกุล	ตำแหน่ง
๑	นายเศกสม อินทรามะ	นายกองค์การบริหารส่วนตำบลจารพัด
๒	นางสมควร ทองเปลว	รองนายกองค์การบริหารส่วนตำบลจารพัด
๓	นายชาติชาย จุฬารี่	รองนายกองค์การบริหารส่วนตำบลจารพัด
๔	นายชัยยา ไหมทอง	เลขานุการนายกองค์การบริหารส่วนตำบลจารพัด

**สภาองค์การบริหารส่วนตำบลจารพัด จำนวน ๔๐ คน**

ลำดับที่	ชื่อ - สกุล	ตำแหน่ง
๑	นายเฉลิม ไหมทอง	ประธานสภาองค์การบริหารส่วนตำบลจารพัด
๒	นายธนาวัฒน์ สกุลดำรงเกียรติ	รองประธานสภาองค์การบริหารส่วนตำบลจารพัด
๓	นายกริพล นพพิบูลย์	สมาชิกสภาองค์การบริหารส่วนตำบลจารพัด หมู่ที่ ๑
๔	นายชาญชัย วิมุตกุล	สมาชิกสภาองค์การบริหารส่วนตำบลจารพัด หมู่ที่ ๑
๖	นางสาวประภาภรณ์ นพพิบูลย์	สมาชิกสภาองค์การบริหารส่วนตำบลจารพัด หมู่ที่ ๒
๗	นายผดุงเกียรติ นพพิบูลย์	สมาชิกสภาองค์การบริหารส่วนตำบลจารพัด หมู่ที่ ๓
๘	นายสุเทพ อินงาม	สมาชิกสภาองค์การบริหารส่วนตำบลจารพัด หมู่ที่ ๓
๙	นายทองคำ ภูมิสูง	สมาชิกสภาองค์การบริหารส่วนตำบลจารพัด หมู่ที่ ๔
๑๐	นายจิรเดช อุดมบุญ	สมาชิกสภาองค์การบริหารส่วนตำบลจารพัด หมู่ที่ ๔
๑๑	นายประนอม ไหมทอง	สมาชิกสภาองค์การบริหารส่วนตำบลจารพัด หมู่ที่ ๕
๑๒	นายสุพันธ์ ไหมทอง	สมาชิกสภาองค์การบริหารส่วนตำบลจารพัด หมู่ที่ ๕
๑๓	นายสมเปียน แซ่ตั้ง	สมาชิกสภาองค์การบริหารส่วนตำบลจารพัด หมู่ที่ ๖

๑๔	นายฉันทะ โอษฐ์งาม	สมาชิกสภาองค์การบริหารส่วนตำบลจารพัด หมู่ที่ ๗
๑๕	นายสมมิตร มาลาทอง	สมาชิกสภาองค์การบริหารส่วนตำบลจารพัด หมู่ที่ ๗
๑๖	นายรุ่งโรจน์ โอษฐ์งาม	สมาชิกสภาองค์การบริหารส่วนตำบลจารพัด หมู่ที่ ๘
๑๗	นายสุเพย สุขดี	สมาชิกสภาองค์การบริหารส่วนตำบลจารพัด หมู่ที่ ๘
๑๘	นายไชยยันต์ เสาวรงค์	สมาชิกสภาองค์การบริหารส่วนตำบลจารพัด หมู่ที่ ๑๐
๑๙	นายบันเทิง สมไทย	สมาชิกสภาองค์การบริหารส่วนตำบลจารพัด หมู่ที่ ๑๐
๒๐	นายปรีชา นพพิบูลย์	สมาชิกสภาองค์การบริหารส่วนตำบลจารพัด หมู่ที่ ๑๑
๒๑	นายจำเริญ ส่งกลิ่นจันทร์	สมาชิกสภาองค์การบริหารส่วนตำบลจารพัด หมู่ที่ ๑๑
๒๒	นายศรชัย ไหมทอง	สมาชิกสภาองค์การบริหารส่วนตำบลจารพัด หมู่ที่ ๑๒
๒๓	นายบรรจง ไหมทอง	สมาชิกสภาองค์การบริหารส่วนตำบลจารพัด หมู่ที่ ๑๒
๒๔	นายมิตร ไหมทอง	สมาชิกสภาองค์การบริหารส่วนตำบลจารพัด หมู่ที่ ๑๓
๒๕	นายสุรเชษฐ์ สำนักนิตย์	สมาชิกสภาองค์การบริหารส่วนตำบลจารพัด หมู่ที่ ๑๓
๒๖	นายสิทธิศักดิ์ ยอดเสาร์	สมาชิกสภาองค์การบริหารส่วนตำบลจารพัด หมู่ที่ ๑๔
๒๗	นายธนายงค์ แสงสงบ	สมาชิกสภาองค์การบริหารส่วนตำบลจารพัด หมู่ที่ ๑๔
๒๘	นายจำรัส โอษฐ์งาม	สมาชิกสภาองค์การบริหารส่วนตำบลจารพัด หมู่ที่ ๑๕
๒๙	นางธัญญารัตน์ อุ่มบุญ	สมาชิกสภาองค์การบริหารส่วนตำบลจารพัด หมู่ที่ ๑๖
๓๐	นายทวีชัย จันทร์เจริญ	สมาชิกสภาองค์การบริหารส่วนตำบลจารพัด หมู่ที่ ๑๖
๓๑	นายสุชาติ สมานชม	สมาชิกสภาองค์การบริหารส่วนตำบลจารพัด หมู่ที่ ๑๗
๓๒	นายบุญจันทร์ อินทอง	สมาชิกสภาองค์การบริหารส่วนตำบลจารพัด หมู่ที่ ๑๗
๓๓	นายลมพัต บุญไทย	สมาชิกสภาองค์การบริหารส่วนตำบลจารพัด หมู่ที่ ๑๘
๓๔	นายทองอินทร์ มาราศรี	สมาชิกสภาองค์การบริหารส่วนตำบลจารพัด หมู่ที่ ๑๘
๓๕	นายสุเพิ่ม ชมพลรักษ์	สมาชิกสภาองค์การบริหารส่วนตำบลจารพัด หมู่ที่ ๑๙
๓๖	นายกาย เกษรนวน	สมาชิกสภาองค์การบริหารส่วนตำบลจารพัด หมู่ที่ ๑๙
๓๗	นายสุธรรม พรหมชาติ	สมาชิกสภาองค์การบริหารส่วนตำบลจารพัด หมู่ที่ ๒๐

## องค์การบริหารส่วนตำบลจารพัด แบ่งส่วนราชการออกเป็น ๔ ส่วนราชการ

ประกอบด้วย

### ๑. สำนักปลัด องค์การบริหารส่วนตำบลจารพัด

มีหน้าที่ดำเนินการในกิจการขององค์การบริหารส่วนตำบลจารพัด ให้เป็นไปตามระเบียบแบบแผนและนโยบายขององค์การบริหารส่วนตำบล อีกทั้งยังมีหน้าที่เกี่ยวกับการบริหารงานทั่วไป งานนโยบายและแผน งานกฎหมายและคดี งานส่งเสริมการท่องเที่ยว งานป้องกันและบรรเทาสาธารณภัย ตลอดจนงานอื่นๆ ที่มีได้กำหนดไว้เป็นงานของส่วนใด และงานตามที่ได้รับมอบหมาย

อัตรากำลังในสำนักปลัดองค์การบริหารส่วนตำบลจารพัด มีทั้งหมด ๒๕ อัตรา ประกอบด้วย พนักงานส่วนตำบล พนักงานจ้างตามภารกิจ/พนักงานจ้างทั่วไป

ลำดับที่	ชื่อ - นามสกุล	ตำแหน่ง	หมายเหตุ
๑	นายวีระ สายลุน	ปลัด อบต.	
๒	นายอิศรานูวัฒน์ เทียนแก้ว	รองปลัด อบต.	
๓	นางสาวอุไรวรรณ ดาศรี	หัวหน้าสำนักปลัด	
๔	นายเบ็กเริก ไตรรัตน์	นักวิเคราะห์นโยบายและแผนชำนาญการ	
๕	นายอดิศร ละเมียดดี	นักพัฒนาชุมชนปฏิบัติการ	
๖	นางสาวจารุณี ว่างาม	นักทรัพยากรบุคคลชำนาญการ	
๗.	นายธรา ตูลารักษ์	นักป้องกันบรรเทาสาธารณภัยชำนาญการ	
๘	นายพุดพิงษ์ สำราญ	นักจัดการงานทั่วไปปฏิบัติการ	
๙	นางสาวรุ่งขวัญ เรืองชาญ	นักวิชาการสาธารณสุขปฏิบัติการ	
๑๐	นางศรณีย์ ประवासุข	ผู้ช่วยนักวิเคราะห์นโยบายและแผน	
๑๑	นายสิทธิคุณ วรางกูร	ผู้ช่วยนักวิชาการเกษตร	
๑๒	นางสาวชัยญานุช นันงาม	ผู้ช่วยนักพัฒนาชุมชน	
๑๓	นางสาวอมรรรัตน์ เลาล้ำ	ผู้ช่วยนักทรัพยากรบุคคล	
๑๔	นางสาวศุกลกาญจน์ ควรรตี	ผู้ช่วยนิติกร	
๑๕	นายพรศักดิ์ สำราญ	คนตักแต่งสวน	
๑๖	นายสมหวัง ศรีสุข	พนักงานขับรถบรรทุกน้ำ	
๑๗	นายสมเกียรติ วานิชาม	ยาม	
๑๘	นายกฤษณพล เพิ่มมี	พนักงานดับเพลิง	
๑๙	นายพีรพล จันท์หอม	พนักงานดับเพลิง	
๒๐	นางสาวธนสรลพร กลิ่นสุคนธ์	คณงานทั่วไป (งานบริหารงานทั่วไป)	
๒๑	นางสาวตี๋ ไชยสุวรรณ	คณงานทั่วไป (งานบริหารงานทั่วไป)	



ลำดับที่	ชื่อ - นามสกุล	ตำแหน่ง	หมายเหตุ
๒๒	นายบัญญัติ บุตรดี	คนงานทั่วไป(งานป้องกันฯ)	
๒๓	นายสิริพงษ์ โอษฐงาม	คนงานทั่วไป(งานป้องกันฯ)	
๒๔	นายศรารุช ดำเนินงาม	คนงานทั่วไป(งานป้องกันฯ)	
๒๕	นางสาวสุนิษา พวกพูนดี	คนงานทั่วไป (งานบริหารงานทั่วไป)	

## ๒. กองคลัง องค์การบริหารส่วนตำบลจารพัด

มีหน้าที่ดำเนินการเกี่ยวกับการเงินและบัญชี งานทะเบียนทรัพย์สินและพัสดุ งานพัฒนาและจัดเก็บรายได้ งานพัสดุ งานผลประโยชน์ขององค์การบริหารส่วนตำบลจารพัด ตลอดจนงานอื่นๆ ที่เกี่ยวกับการเงินที่มีได้กำหนดไว้เป็นงานของส่วนราชการใด และงานตามที่ได้รับมอบหมาย

อัตรากำลังในกองคลัง มีทั้งหมด ๙ อัตรา ประกอบด้วยพนักงานส่วนตำบล พนักงานจ้างตามภารกิจ

ลำดับที่	ชื่อ - สกุล	ตำแหน่ง
๑	นางมณี หอมสุต	ผู้อำนวยการกองคลัง
๒	นายชด สังกสินจันทร์	เจ้าพนักงานจัดเก็บรายได้ชำนาญงาน
๓	นางกิริติ จันทร์หอม	นักวิชาการพัสดุชำนาญการ
๔	นางสาวสมจิต มีธรรม	นักวิชาการเงินและบัญชีชำนาญการ
๕	นางอังคณา แก้วปลั่ง	นักวิชาการเงินและบัญชี
๖	นางจรัสศรี อุ่มบุญ	ผู้ช่วย จพง.การเงินฯ
๗	นางสุกัญญา ศรีบุญเรือง	ผู้ช่วยนักวิชาการพัสดุ
๘	นางพัชรา ต້องถือดี	ผู้ช่วย จพง. จัดเก็บรายได้
๙	นางสาวอมสิน สำนักนิตย	ผู้ช่วยเจ้าพนักงานธุรการ

## ๓. กองช่าง องค์การบริหารส่วนตำบลจารพัด

มีหน้าที่ดำเนินการเกี่ยวกับงานโยธา งานก่อสร้าง งานออกแบบและควบคุมอาคาร งานประสานสาธารณูปโภค งานบำรุงรักษาทางบก ทางน้ำ ทางระบายน้ำ สวนสาธารณะ ตลอดจนงานอื่นๆ ที่มีได้กำหนดไว้เป็นงานของส่วนใด และงานตามที่ได้รับมอบหมาย

อัตรากำลังในกองช่าง มีทั้งหมด ๘ อัตรา ประกอบด้วยพนักงานส่วนตำบล และพนักงานจ้างตามภารกิจ



ลำดับที่	ชื่อ - สกุล	ตำแหน่ง
๑	นายเกียรติศักดิ์ พิสุทธ์สกุลศิลป์	ผู้อำนวยการกองช่าง
๒	นายสุทัศน์ สันทอง	นายช่างโยธาชำนาญงาน
๓	นายบุญสม สำนักนิตย์	นายช่างโยธาชำนาญงาน
๔	นายคชาเดช ยอดเสาร์	ผู้ช่วยช่างโยธา
๕	นายรัชต์ธร กันทวงศ์	ผู้ช่วยเจ้าพนักงานธุรการ
๖	นายพัฒนพงศ์ นั้บถื่อตรง	คนงานทั่วไป (ก่อสร้าง)
๗	นายอนิรุทธ มงคล	คนงานทั่วไป (ออกแบบและควบคุมอาคาร)
๘	นางวาณี ไชยราช	พนักงานจ้างเหมา

#### ๔. กองการศึกษา ศาสนาและวัฒนธรรม

มีหน้าที่รับผิดชอบงานด้านการศึกษา วัฒนธรรมประเพณีต่างๆ รวมถึงศูนย์พัฒนาเด็กเล็กในองค์การบริหารส่วนตำบลด้วย

อัตรากำลังในกองการศึกษา ศาสนาและวัฒนธรรม มีทั้งหมด ๑๓ อัตรา ประกอบด้วย พนักงานส่วนตำบล พนักงานจ้างตามภารกิจ/พนักงานจ้างทั่วไป

ลำดับที่	ชื่อ - สกุล	ตำแหน่ง
๑	นางพัชรินทร์ ผลเจริญ	ผู้อำนวยการกองการศึกษาฯ
๒	นางอรอนิดา ทาระจันทร์	นักวิชาการศึกษาปฏิบัติการ
๓	นางพรศักดิ์ ทองนำ	ครู ค.ศ.๑
๔	น.ส.ดีเสวต นพพิบูลย์	ครู ค.ศ.๑
๕	นางณุภา วรรณศิริ	ครู ค.ศ.๒
๖	นางอรทัย มาลา	ครู ค.ศ.๒
๗	นางอุทัยลักษณ์ ประสมพันธ์	ครู ค.ศ.๑
๘	นางนงเยาว์ ส่งกลิ่นจันทร์	ครู ค.ศ.๑
๙	นางสาววาสนา มีชัย	ผู้ดูแลเด็ก (ทักษะ)
๑๐	นางสาวปราณี โอษฐ์งาม	ผู้ดูแลเด็ก (ทักษะ)
๑๑	นางสาวณัฐภา สำนักนิตย์	ผู้ดูแลเด็ก (ทั่วไป)
๑๒	นางสาวอนุสรรา คำคุณ	ผู้ดูแลเด็ก (ทั่วไป)
๑๓	นางสาวกุลสตรี อนุไวยา	คนงานทั่วไป(งานบริหารงานการศึกษา)

## ๑.๒ ลักษณะภูมิประเทศ

ภูมิประเทศขององค์การบริหารส่วนตำบลมีลักษณะเป็นที่ราบลุ่ม ตั้งอยู่ทางภาคตะวันออกเฉียงเหนือตอนล่าง เป็นพื้นที่สำหรับที่อยู่อาศัยประมาณ ๖๕ % เป็นพื้นที่สำหรับการเกษตร ๔๐ % และมีพื้นที่ส่วนอื่น ๕ % มี ๓ ฤดูกาล (ฤดูร้อน ฤดูฝน ฤดูหนาว)

## ๑.๓ ลักษณะภูมิอากาศ

ลักษณะอากาศมีลักษณะร้อนชื้น อากาศเปลี่ยนแปลงไปตามฤดู ซึ่งมี ๓ ฤดู ดังนี้

**ฤดูร้อน** เริ่มตั้งแต่กลางเดือนกุมภาพันธ์ไปจนถึงกลางเดือนพฤษภาคม อากาศร้อนและแห้งแล้ง แต่บางครั้งอาจมีอากาศเย็น บ้างครั้งเกิดพายุฝนฟ้าคะนองและลมกระโชกแรงหรืออาจมีลูกเห็บตกก่อให้เกิดความเสียหายแก่ประชาชนทุกปี เรียกว่า “พายุฤดูร้อน” อากาศร้อน จะมีอุณหภูมิระหว่าง ๓๕ - ๓๙.๙ องศาเซลเซียส ร้อนจัด มีอุณหภูมิประมาณ ๔๐ องศาเซลเซียสขึ้นไป

**ฤดูฝน** เริ่มตั้งแต่กลางเดือนพฤษภาคม ฝนตกมากในช่วงเดือน พฤษภาคม - ตุลาคม แต่อาจเกิด “ช่วงฝนทิ้ง” ซึ่งอาจนานประมาณ ๑ - ๒ สัปดาห์หรือบางปีอาจเกิดขึ้นรุนแรงและมีฝนน้อยนานนับเดือน ในเดือนกรกฎาคม แต่ในเขตเทศบาลไม่เคยเกิดอุทกภัยรุนแรง มีฝนตกเฉลี่ยประมาณ ๙๐๐ มิลลิเมตร

**ฤดูหนาว** เริ่มตั้งแต่กลางเดือนตุลาคมถึงกลางเดือนกุมภาพันธ์ ในช่วงกลางเดือนตุลาคมนานราว ๑-๒ สัปดาห์ เป็นช่วงเปลี่ยนฤดูจากฤดูฝนเป็นฤดูหนาว อากาศแปรปรวนไม่แน่นอน อาจเริ่มมีอากาศเย็นหรืออาจยังมีฝนฟ้าคะนอง อากาศหนาวอุณหภูมิต่ำสุด ประมาณ ๑๕ องศา

## ๑.๔ ลักษณะของดิน

ลักษณะดินโดยทั่วไปเป็นดินร่วนปนทราย ประมาณ ๗๕% ดินลูกรังประมาณ ๑๕ % ลักษณะดินในพื้นที่เป็นดินเหนียวประมาณ ๑๐ %

## ๑.๕ ลักษณะของแหล่งน้ำ

**แหล่งน้ำภายในตำบล** ตำบลจารพัต มีแหล่งน้ำที่สำคัญและเป็นประโยชน์ต่อความเป็นอยู่และเศรษฐกิจของประชากรดังนี้

บ่อบาดาล	จำนวน	๓๑	แห่ง
บ่อน้ำตื้น	จำนวน	๑๒	แห่ง
ประปา	จำนวน	๑๕	แห่ง
ถังคลาสน์/ถังปูนฉาบ	จำนวน	๑๒๐	แห่ง
ถังไฟเบอร์คลาสน์	จำนวน	๖๐	แห่ง
ภาชนะอื่น ๆ (โอ่ง)	จำนวน	๖,๐๘๓	แห่ง
สระ/หนอง/คลอง/บึง	จำนวน	๕๗	แห่ง
ลำห้วย	จำนวน	๓	แห่ง
ถังจ่ายน้ำกลางประจำหมู่บ้าน	จำนวน	๘	แห่ง

ที่มา : ข้อมูลแหล่งน้ำ ภาชนะเก็บน้ำ ที่ใช้การได้ในทุกหมู่บ้าน ปี พ.ศ. ๒๕๖๔ (ส่วนโยธา อบต.จารพัต๑.๕)

## ลักษณะของไม้และป่าไม้

ในเขตองค์การบริหารส่วนตำบลไม่มีป่าไม้ แต่มีต้นไม้มือที่ชาวบ้านปลูกลักษณะของไม้เป็นไม้ยืนต้น ผลัดใบ

## ๒. ด้านการเมือง/การปกครอง

องค์การบริหารส่วนตำบลได้จัดตั้งชุมชนในเขตตำบล มีทั้งหมด ๒๐ หมู่บ้าน แต่ละหมู่บ้านมีสมาชิกสภาหมู่บ้านละ ๒ คน เป็นตัวแทนของหมู่บ้าน ประชาชนมีส่วนร่วมในการจัดซื้อจัดจ้างขององค์การบริหารส่วนตำบล ประชาชนให้ความร่วมมือด้านการเลือกตั้งเป็นอย่างดี เช่น การเลือกตั้งสมาชิกสภาองค์การบริหารส่วนตำบลใน ปัญหา คือการแข่งขันทางการเมืองค่อนข้างสูง มีจุดที่น่าสังเกตคือ มีการย้ายเข้าย้ายออกช่วงที่จะมีการเลือกตั้ง ไม่ว่าจะเป็นการเลือกผู้ใหญ่บ้าน สมาชิกสภา นายกององค์การบริหารส่วนตำบล โดยเฉพาะ การคัดเลือกผู้ใหญ่บ้าน การแก้ไขปัญหาของ องค์การบริหารส่วนตำบลคือ ขอความร่วมมือ ผู้นำ เจ้าหน้าที่ที่มีหน้าที่รับผิดชอบให้ระมัดระวัง สอดส่องพฤติกรรม และให้รายงานอำเภอทราบ การรณรงค์ ประชาสัมพันธ์ ให้ข้อมูลที่ถูกต้อง เกี่ยวกับข้อกฎหมายของการเลือกตั้งที่ กระทำได้และทำไม่ได้ให้ประชาชนได้รับทราบ ปัญหาต่างๆ ที่เกิดขึ้นขององค์การบริหารส่วนตำบล ก็ได้พยายามแก้ไข โดย เรื่องจากการประชุมประชาคมท้องถิ่นทุกหมู่บ้านในเขตองค์การบริหารส่วนตำบล ในการจัดทำแผนพัฒนาองค์การบริหารส่วนตำบล จากผลการประชุมทุกครั้งที่องค์การบริหารส่วนตำบลจัดขึ้น มีประชาชนสนใจเข้าร่วมประชุมรวมทั้ง แสดงความคิดเห็นที่หลากหลาย ส่งผลให้องค์การบริหารส่วนตำบลดำเนินงานตามความต้องการของประชาชน และ ประชาชนได้รับและมีส่วนร่วมในการพัฒนาองค์การบริหารส่วนตำบล นอกจากนี้ องค์การบริหารส่วนตำบลได้จัด โครงการอบรมศึกษา ดูงาน ของคณะผู้บริหาร สมาชิกสภาองค์การบริหารส่วนตำบล พนักงานส่วนตำบล และ กรรมการชุมชน โครงการอื่นๆ สำหรับประชาชนอีกหลายโครงการ เพื่อนำความรู้และประสบการณ์ที่ได้รับมาพัฒนา องค์การบริหารส่วนตำบล ให้เจริญเท่าเทียมกับองค์การบริหารส่วนตำบลอื่นๆ และองค์การบริหารส่วนตำบล มี โครงการจัดซื้อเครื่องมือเครื่องใช้ในการปฏิบัติงานให้ทันสมัยและมีประสิทธิภาพ โครงการบางโครงการต้องระงับไว้ เนื่องจากข้อจำกัดด้านงบประมาณ มีอัตรากำลังพนักงานองค์การบริหารส่วนตำบลจำกัด ไม่เพียงพอต่อการตอบสนองความต้องการของประชาชนในด้านบริการ โดยแบ่งเขตการปกครอง ดังนี้

### ๒.๑ เขตการปกครอง

การปกครอง ตำบลจารพัด อำเภอศีขรภูมิ จังหวัดสุรินทร์ แบ่งเขตการปกครองออกเป็น ๒๐ หมู่บ้าน ประกอบด้วยมีประชากรทั้งสิ้น ๑๐,๗๔๓ คน จำนวนครัวเรือน ๒,๘๔๕ ครัวเรือน

### ๒.๒ การเลือกตั้ง

มีทั้งเขตการเลือกตั้ง ๒๐ เขต

ประชาชนในเขตองค์การบริหารส่วนตำบลจารพัด ส่วนใหญ่ร่วมกิจกรรมทางการเมืองเสมอมาและ ประชาชนในเขตองค์การบริหารส่วนตำบล ยังมีส่วนร่วมในการบริหารงาน การช่วยเหลืองาน องค์การบริหารส่วนตำบล เสนอแนะในกิจกรรมขององค์การบริหารส่วนตำบล ในการดำเนินงานต่างๆ เช่น การประชุมประชาคมในการจัด แผนพัฒนาองค์การบริหารส่วนตำบลประชุมประชาคมแก้ไขปัญหาความยากจน ฯลฯ

### ๓. ประชากร

#### ๓.๑ ข้อมูลเกี่ยวกับจำนวนประชากร

ประกอบด้วยมีประชากรทั้งสิ้น ๑๐,๗๔๓ คน จำนวนครัวเรือน ๒,๘๕๕ ครัวเรือน สามารถแยกจำนวนประชากรเป็นหมู่บ้านดังนี้

กำนัน/ผู้ใหญ่บ้าน	หมู่บ้าน	จำนวนครัวเรือน	จำนวนเพศชาย (คน)	จำนวนเพศหญิง(คน)	จำนวนรวม (คน)
นายทรงวุฒิ แก้วปลั่ง	ผู้ใหญ่บ้าน หมู่ที่ ๑ บ้านजारพัต	๓๔๙	๕๘๑	๕๘๓	๑๑๖๔
นายศักดิ์กวี เพิ่มมี	ผู้ใหญ่บ้าน หมู่ที่ ๒ บ้านระกา	๑๒๒	๑๗๑	๑๗๐	๓๔๑
นายเสมียน สำนักนิตย	กำนันตำบลजारพัต หมู่ที่ ๓ บ้านสตอ	๑๓๐	๑๗๙	๑๙๑	๓๗๐
นายทรัพย์ วานิยาม	ผู้ใหญ่บ้าน หมู่ที่ ๔ บ้านเปียง	๒๔๑	๔๔๙	๔๔๘	๘๙๗
นายदनัย ไหมทอง	ผู้ใหญ่บ้าน หมู่ที่ ๕ บ้านพันชี	๑๙๒	๓๘๖	๔๐๐	๗๘๖
นายณฤชิต ช่อมแก้ว	ผู้ใหญ่บ้าน หมู่ที่ ๖ บ้านตะแบก	๗๕	๑๗๒	๑๕๑	๓๒๓
นายสุพอน มาลาทอง	ผู้ใหญ่บ้าน หมู่ที่ ๗ บ้านไทร	๒๓๐	๓๘๖	๔๑๙	๘๐๕
นายรังสิต สุขแนบ	ผู้ใหญ่บ้าน หมู่ที่ ๘ บ้านกันจรรย์	๑๒๗	๒๔๗	๒๗๐	๕๑๗
นายบุญเลิศ สำนักนิตย	ผู้ใหญ่บ้าน หมู่ที่ ๙ บ้านพม่า	๑๒๔	๒๖๙	๒๘๔	๕๕๓
นายแดง บุญวงษ์	ผู้ใหญ่บ้าน หมู่ที่ ๑๐ บ้านจลง	๑๓๖	๒๗๓	๒๗๒	๕๔๕
นายองอาจ ศิริจรณ์	ผู้ใหญ่บ้าน หมู่ที่ ๑๑ บ้านกะพี	๑๔๗	๒๓๖	๒๕๒	๔๘๘
นายชน ช่อจันทร์	ผู้ใหญ่บ้าน หมู่ที่ ๑๒ บ้านโคกเจริญ	๑๓๘	๒๘๖	๒๙๙	๕๘๕
นายบรรจง เสาววงค์	ผู้ใหญ่บ้าน หมู่ที่ ๑๓ บ้านหนองปรือ	๑๓๖	๒๖๐	๒๗๘	๕๓๘
นายโกมล สุขดี	ผู้ใหญ่บ้าน หมู่ที่ ๑๔ บ้านโสภษาเปียง	๖๑	๑๐๖	๑๒๒	๒๒๘
นายสุทัศน์ ศิริจรณ์	ผู้ใหญ่บ้าน หมู่ที่ ๑๕ บ้านโคกขลา	๑๒๑	๒๖๙	๒๗๔	๕๔๓

กำนัน/ผู้ใหญ่บ้าน	หมู่บ้าน	จำนวน ครัวเรือน	จำนวนเพศ ชาย (คน)	จำนวนเพศ หญิง(คน)	จำนวนรวม (คน)
นายปราโมทย์ โธษฐงาม	ผู้ใหญ่บ้าน หมู่ที่ ๑๖ บ้านบุทม	๑๒๔	๒๓๖	๒๔๕	๔๘๑
นายวัฒนา บุตรสืบสาย	ผู้ใหญ่บ้าน หมู่ที่ ๑๗ บ้านจันทร์แสง	๘๔	๑๗๔	๑๘๘	๓๖๒
นายพินิจ ลาดทอง	ผู้ใหญ่บ้าน หมู่ที่ ๑๘ บ้านปูนทรัพย์	๖๔	๑๒๔	๑๒๐	๒๔๔
นายพิเชษฐ์ ควรดี	ผู้ใหญ่บ้าน หมู่ที่ ๑๙ บ้านประตู	๙๔	๑๕๖	๑๖๖	๓๒๒
นายวิโรจน์ จันทร์คีน	ผู้ใหญ่บ้าน หมู่ที่ ๒๐ บ้านป่ายาว	๑๕๐	๓๒๒	๓๒๙	๖๕๑
รวม		๒,๘๔๕	๕,๒๘๒	๕,๔๖๑	๑๐,๗๔๓

ข้อมูลสถิติบ้านจากทะเบียนบ้าน เดือนธันวาคม พ.ศ. ๒๕๖๓

#### ๔. สภาพทางสังคม

##### ๔.๑ การศึกษา

จากการสำรวจข้อมูลพื้นฐานพบว่า ประชากรอายุ ๑๕ - ๖๐ ปีเต็ม ร้อยละ ๙๙ อ่าน เขียนภาษาไทย และคิดเลขอย่างง่ายได้ เด็กอายุ ๖ - ๑๔ ปี ร้อยละ ๑๐๐ ได้รับการศึกษาภาคบังคับ ๙ ปี ได้เรียนต่อชั้นมัธยมศึกษาปีที่ ๔ หรือเทียบเท่า และที่ไม่ได้เรียนต่อมีงานทำ ร้อยละ ๙๙ ด้านการศึกษาอยู่ในเกณฑ์ที่ดี ปัญหาคือ ยังไม่สามารถที่จะแข่งขันกับเมืองใหญ่ๆ ได้ การแก้ปัญหาขององค์การบริหารส่วนตำบล ได้จัดกิจกรรมให้กับเด็กของศูนย์พัฒนาเด็กเล็ก การสนับสนุนอาหารเสริมนม อาหารกลางวัน ในกับทางโรงเรียนในเขตพื้นที่ และร่วมกันจัดกิจกรรมต่างๆ กับทางโรงเรียน

##### การศึกษา ข้อมูล ณ ปัจจุบัน

ประเภทศูนย์พัฒนาเด็กเล็ก มีจำนวน ๕ แห่ง คือ

ลำดับที่	ศูนย์พัฒนาเด็กเล็ก/ที่ตั้ง	จำนวนครู	รวมจำนวนเด็ก (คน)	หมายเหตุ
๑	ศูนย์พัฒนาเด็กเล็กบ้านสตอ หมู่ที่ ๑ บ้านจารพัต	๓	๓๙	
๒	ศูนย์พัฒนาเด็กเล็กบ้านเปரிய หมู่ที่ ๔ บ้านเปரிய	๒	๔๒	
๓	ศูนย์พัฒนาเด็กเล็กบ้านกะพี หมู่ที่ ๑๑ บ้านกะพี	๒	๒๕	
๔	ศูนย์พัฒนาเด็กเล็กบ้านพันชี หมู่ที่ ๕ บ้านพันชี	๓	๔๐	
๕	ศูนย์พัฒนาเด็กเล็กบ้านกันจรรย์ หมู่ที่ ๘ บ้านกันจรรย์	๒	๒๓	
รวมทั้งหมด		๑๒	๑๖๙	

ประเภทโรงเรียนประถมศึกษา/มัธยม จำนวน ๕ แห่ง คือ

ลำดับที่	ศูนย์พัฒนาเด็กเล็ก/ที่ตั้ง	รวมจำนวนเด็ก (คน)	หมายเหตุ
๑	โรงเรียนบ้านจารพัด / ที่ตั้ง หมู่ที่ ๑ บ้านจารพัด ต.จารพัด อ.ศีขรภูมิ จ.สุรินทร์	๒๕๘	
๒	โรงเรียนบ้านเปรียง / ที่ตั้ง หมู่ที่ ๔ บ้านเปรียง ต.จารพัด อ.ศีขรภูมิ จ.สุรินทร์	๑๒๗	
๓	โรงเรียนบ้านพันชี / ที่ตั้ง หมู่ที่ ๕ บ้านพันชี ต.จารพัด อ.ศีขรภูมิ จ.สุรินทร์	๑๗๖	
๔	โรงเรียนบ้านกันจารย์ / ที่ตั้ง หมู่ที่ ๘ บ้านกันจารย์ ต.จารพัด อ.ศีขรภูมิ จ.สุรินทร์	๗๗	
๕	โรงเรียนบ้านพม่า / ที่ตั้ง หมู่ที่ ๙ บ้านพม่า ต.จารพัด อ.ศีขรภูมิ จ.สุรินทร์	๕๗	
๖	โรงเรียนมัธยมจารพัด / ที่ตั้ง หมู่ที่ ๑๗ บ้านจันทร์แสง ต.จารพัด อ.ศีขรภูมิ จ.สุรินทร์	๑๓๕	
<b>รวมทั้งหมด</b>		<b>๘๓๐</b>	

#### ๔.๒ สาธารณสุข

จากการสำรวจข้อมูลพื้นฐานพบว่า ประชาชนกรส่วนมากมีสุขภาพที่ดี มีการคัดกรองสุขภาพให้กับประชาชนกลุ่มเสี่ยง โรคที่มักเกิดแก่ประชากรในชุมชน เช่นกัน ได้แก่ โรคความดัน เบาหวาน โรคเอดส์ โรคไข้เลือดออก มือ-ปาก-เท้าในเด็ก และโรคอื่นๆ อีกมาก มีสถิติเข้ารับการรักษาพยาบาล ปัญหาคือประชาชนบางรายไม่ยอมไปคัดกรองหรือตรวจสุขภาพประจำปี การแก้ไขปัญหาคือ เทศบาลและหน่วยงานสาธารณสุข โรงพยาบาล ได้จัดกิจกรรมร่วมมือกันรณรงค์ให้ชุมชนเห็นความสำคัญในเรื่องนี้ซึ่งก็ได้ผลในระดับหนึ่ง ประชาชนให้ความร่วมมือเป็นอย่างดี แต่ต้องเป็นการดำเนินการอย่างต่อเนื่องเป็นประจำทุกปี สำหรับเด็กแรกเกิด - ๖ ปี ผู้ปกครองสามารถเลี้ยงดูตรงตามเกณฑ์มาตรฐาน มีเพียง ๑ ราย เท่านั้น ที่ไม่ตรงตามเกณฑ์มาตรฐาน จากการสำรวจข้อมูลพื้นฐาน บางครัวเรือนไม่ได้กินอาหารที่ถูกสุขลักษณะ การใช้ยาเพื่อบำบัดอาการเจ็บป่วยที่ไม่เหมาะสม การออกกำลังกายยังไม่สม่ำเสมอ และประชากรส่วนมากไม่ได้รับการตรวจสุขภาพ ปัญหาเหล่านี้เทศบาลพยายามอย่างยิ่งที่จะแก้ไข โดยร่วมมือกับโรงพยาบาล สาธารณสุข จัดกิจกรรมเพื่อแก้ไขปัญหา



(๑) หน่วยงานด้านสาธารณสุข

**ทรัพยากรสาธารณสุข ( ข้อมูล ณ พฤษภาคม ๒๕๕๙ )**

สถานเฝ้าระวัง	จำนวน	๑	แห่ง
บ้านพัก	จำนวน	๒	แห่ง
รถจักรยานยนต์	จำนวน	๕	คัน
วิทยุสื่อสาร	จำนวน	๑	เครื่อง
นักวิชาการสาธารณสุขชำนาญ	จำนวน	๑	คน
นักวิชาการสาธารณสุขปฏิบัติการ	จำนวน	๑	คน
พยาบาลวิชาชีพปฏิบัติการ	จำนวน	๑	คน
พนักงานผู้ช่วยเจ้าหน้าที่สาธารณสุข	จำนวน	๑	คน
ลูกจ้าง จทน. แพทย์แผนไทย	จำนวน	๑	คน
เจ้าหน้าที่บันทึกข้อมูล	จำนวน	๑	คน
ความรับผิดชอบเจ้าหน้าที่ ๑ คน : ประชากร ๒,๖๐๗ คน (๑ : ๑,๒๕๐) คน			
ศสมช.	จำนวน	๒๐	แห่ง (ความครอบคลุม ๑๐๐ %)
หอกระจายข่าว	จำนวน	๒๐	แห่ง (ความครอบคลุม ๑๐๐ %)
กองทุนคุณธรรมสวัสดิการชุมชนตำบลจารพัด	๑	กองทุน	สมาชิก ๒,๖๑๕ คน

**อาสาสมัครด้านสาธารณสุข**

อาสาสมัครสาธารณสุข	จำนวน	๒๐๙	คน ( ๑/๑๑ หลังคาเรือน)
อาสาสมัครพัฒนาสังคมและความมั่นคงของมนุษย์	จำนวน	๒๐	คน
อาสาสมัครคุ้มครองผู้บริโภค	จำนวน	๒๐๙	คน
ผู้นำออกกำลังกาย	จำนวน	๔๐	คน
ชมรมออกกำลังกาย	จำนวน	๒๐	ชมรม
กองทุนหลักประกันสุขภาพ	จำนวน	๑	กองทุน
ชมรม อสม.	จำนวน	๑	ชมรม

**๔.๓ อาชญากรรม**

องค์การบริหารส่วนตำบลจารพัด ไม่มีเหตุอาชญากรรมเกิดขึ้น แต่มีเหตุการณ์ลักขโมยทรัพย์สินประชาชน และทำลายทรัพย์สินของราชการ ซึ่งองค์การบริหารส่วนตำบล ก็ได้ดำเนินการป้องกันการเกิดเหตุดังกล่าวจากการสำรวจข้อมูลพื้นฐานพบว่า ส่วนมากครัวเรือนมีการป้องกันอุบัติเหตุอย่างถูกต้อง มีความปลอดภัยในชีวิตและทรัพย์สิน ปัญหาคือจากข้อมูลที่สำรวจพบว่ามี ๗ ครัวเรือน ที่ไม่มีการป้องกันอุบัติเหตุ อาชญากรรม วิธีการแก้ปัญหาขององค์การบริหารส่วนตำบล ที่สามารถดำเนินการได้ตามอำนาจหน้าที่และงบประมาณที่มีอยู่อย่างจำกัด คือการติดตั้งกล้องวงจรปิดในจุดที่เป็นที่สาธารณะ ติดตั้งสัญญาณไฟกระพริบทางร่วมทางแยก ก่อสร้างหอนาฬิกาบอกเวลาและลูกศรบอกทาง รวมทั้งได้ตั้งจุดตรวจ จุดสกัด จุดบริการ ในช่วงเทศกาลที่มีวันหยุดหลายวันเพื่ออำนวยความสะดวกให้กับประชาชน แต่ปัญหาที่พบเป็นประจำคือการทะเลาะวิวาทของกลุ่มวัยรุ่นโดยเฉพาะในสถานที่จัดงานดนตรี งานมหรสพ เป็นปัญหาที่ชุมชนได้รับผลกระทบเป็นอย่างมาก การแก้ไขปัญหา คือการแจ้งเตือนให้ผู้ปกครองดูแลบุตรหลานของตน ประชาสัมพันธ์ให้ทราบถึงผลกระทบ ผลเสียหาย และโทษที่ได้รับจากการเกิดเหตุทะเลาะวิวาท การขอความร่วมมือไปยังผู้นำ การขอกำลังจาก ตำรวจ ผู้นำ อปพร. เพื่อระงับเหตุไม่ให้เกิดความรุนแรง แต่จะไม่ให้เกิดขึ้นเลยยังเป็นปัญหา

ที่ปัจจุบันไม่สามารถที่จะแก้ไขได้ ทั้งที่มีการร่วมมือกันหลายฝ่าย เป็นเรื่องที่ทางองค์การบริหารส่วนตำบลจะต้องหาวิธีที่จะแก้ไขปัญหาให้กับประชาชนต่อไปตามอำนาจหน้าที่ที่สามารถดำเนินการได้

#### ๔.๔ ยาเสพติด

ปัญหายาเสพติดในชุมชนขององค์การบริหารส่วนตำบล จากการที่ทางสถานีตำรวจภูธรอำเภอศีขรภูมิได้แจ้งให้กับองค์การบริหารส่วนตำบลทราบนั้นพบว่าในเขตองค์การบริหารส่วนตำบลมีผู้ที่ติดยาเสพติดแต่เมื่อเทียบกับพื้นที่อื่นถือว่าน้อย และยังไม่พบผู้ค้า เหตุผลก็เนื่องมาจากว่าได้รับความร่วมมือกับทางผู้นำ ประชาชน หน่วยงานขององค์การบริหารส่วนตำบลที่ช่วยสอดส่องดูแลอยู่เป็นประจำ การแก้ไขปัญหาขององค์การบริหารส่วนตำบล สามารถทำได้เฉพาะตามอำนาจหน้าที่เท่านั้น เช่น การณรงค์ การประชาสัมพันธ์ การแจ้งเบาะแส การฝึกอบรมให้ความรู้ ถ้านอกเหนือจากอำนาจหน้าที่ ก็เป็นเรื่องของอำเภอหรือตำรวจแล้วแต่กรณี ทั้งนี้ องค์การบริหารส่วนตำบล ก็ได้ให้ความร่วมมือมาโดยตลอด

ตามที่องค์การบริหารส่วนตำบลจารพัด ได้ดำเนินโครงการสำรวจข้อมูลพื้นฐานในเขตองค์การบริหารส่วนตำบลจารพัด ประจำปีงบประมาณ พ.ศ. ๒๕๖๔ เพื่อนำผลการสำรวจมาพิจารณาแก้ไขปัญหาที่เกิดขึ้นให้แก่ชุมชน ผลการสำรวจพบว่าประชาชนในเขตองค์การบริหารส่วนตำบลพบว่ามีประชากรที่สูบบุหรี่ จำนวน ๓๐๐ คน คีมีสุรา ๑๗๑ คน

#### ๔.๕ การสังคมสงเคราะห์

เทศบาลได้ดำเนินการด้านสังคมสงเคราะห์ ดังนี้

- (๑) ดำเนินการจ่ายเบี้ยยังชีพให้กับผู้สูงอายุ ผู้พิการ และผู้ป่วยเอดส์
๒. รับลงทะเบียนและประสานโครงการเงินอุดหนุนเพื่อการเลี้ยงดูเด็กแรกเกิด
๓. ประสานการทำบัตรผู้พิการ
๔. ตั้งโครงการการจ้างนักเรียน/นักศึกษาทำงานช่วงปิดภาคเรียน
๕. ตั้งโครงการช่วยเหลือผู้ยากจน ยากไร้ รายได้น้อย และผู้ด้อยโอกาสไร้ที่พึ่ง
๖. ตั้งโครงการปรับปรุงซ่อมแซมบ้านคนจน

### ๕. ระบบบริการพื้นฐาน

ในเขตองค์การบริหารส่วนตำบล มีระบบบริการพื้นฐาน ดังนี้

#### ๕.๒ การไฟฟ้า

การขยายเขตไฟฟ้า ปัจจุบันมีไฟฟ้าใช้ทั่วครัวเรือน คิดเป็น ๑๐๐ เปอร์เซ็นต์ ปัญหาคือไฟฟ้าส่องสว่างทางหรือที่สาธารณะยังไม่สามารถดำเนินการครอบคลุมพื้นที่ได้ทั้งหมด เนื่องจากพื้นที่ที่มีความต้องการให้ติดตั้งไฟฟ้าส่องสว่างนั้นยังไม่เป็นที่สาธารณะ องค์การบริหารส่วนตำบลจึงไม่สามารถดำเนินการได้เช่นเดียวกับถนน การแก้ปัญหาคือ ประสานความร่วมมือกันหลายๆ ฝ่าย เพื่อที่จะทำความเข้าใจกับประชาชนในพื้นที่ และวิธีการที่จะดำเนินการแก้ไขอย่างไร ทั้งนี้ องค์การบริหารส่วนตำบลก็ได้ตั้งงบประมาณในส่วนนี้ไว้แล้ว และได้แจ้งประชาสัมพันธ์ให้ประชาชนได้รับทราบถึงเหตุผลเพื่อที่จะได้ช่วยกันแก้ไขปัญหาให้กับชุมชน ปัจจุบันในเขตองค์การบริหารส่วนตำบลมีไฟฟ้าใช้ครอบคลุมทั่วครัวเรือน จำนวน ๒,๘๔๕ ครัวเรือน

### ๕.๓ การประปา

การประปา องค์การบริหารส่วนตำบลมีกิจการประปาเป็นขององค์การบริหารส่วนตำบลเอง สามารถให้บริการได้ครอบคลุมทุกหลังคาเรือน คิดเป็น ๑๐๐ เปอร์เซ็นต์ และมีน้ำใช้ตลอดทั้งปี ปัญหาคือ มีข้อร้องเรียนเรื่องน้ำประปาขุ่นบ่อยครั้ง สาเหตุเนื่องจากเป็นท่อประปาเก่าเกิดการตกตะกอนของน้ำ และไม่มีแหล่งน้ำดิบในการผลิต ประปาต้องขอใช้จากพื้นที่อื่นทำให้มีค่าใช้จ่ายมาก ประปาขององค์การบริหารส่วนตำบลยังไม่สามารถที่จะผลิตเป็นน้ำประปาสำหรับบริโภคได้ ต้องใช้งบประมาณสูงมากในการดำเนินการ ปัจจุบันองค์การบริหารส่วนตำบลจารพัต เพื่อตอบสนองต่อความต้องการของประชาชนต่อไป ปัจจุบันประชาชนมีประปาใช้ ดังนี้

- องค์การบริหารส่วนตำบลจารพัต มีประปาใช้ ได้แก่ หมู่ที่ ๑, ๒, ๓, ๔, ๕, ๖, ๗, ๘, ๙, ๑๑ และหมู่ที่ ๑๖
- แหล่งน้ำดิบที่ใช้ผลิตน้ำประปาได้จาก แหล่งน้ำใต้ดิน ( / )
  ๑. ประปาระบบผิวดินขนาดใหญ่มาก มี หมู่ที่ ๔
  ๒. ประปาระบบผิวดินขนาดใหญ่ มี หมู่ที่ ๑, ๒, ๓, ๕, ๗, ๘, ๙, ๑๑
  ๓. ประปาหมู่บ้าน มี หมู่ที่ ๖, ๑๖

### ๕.๔ โทรศัพท์

โทรศัพท์สาธารณะ จำนวน ๒๐ แห่ง ทุกหมู่ในตำบลจารพัต

### ๕.๕ ไปรษณีย์หรือการสื่อสารหรือการขนส่ง และวัสดุ ครุภัณฑ์

(๑) มีไปรษณีย์ จำนวน ๑ แห่ง ให้บริการ เวลา ๐๘.๐๐ - ๑๖.๐๐ น. ในวันจันทร์ - เสาร์ (วันเสาร์ครึ่งวัน) หยุดวันอาทิตย์

### ๕.๖ เส้นทางคมนาคม

การเดินทางเข้าสู่ตำบลจารพัต ใช้เส้นทางหลวงสายสุรินทร์ - ศรีสะเกษ ตำบลจารพัตอยู่ห่างจากอำเภอศีขรภูมิประมาณ ๑๒ กิโลเมตร และอยู่ห่างจากจังหวัดสุรินทร์ประมาณ ๒๘ กิโลเมตร เมื่อถึงกิโลเมตรที่ ๒๘ จะมีทางแยกเข้าหมู่บ้านจารพัต - อำเภอลำดวน เป็นระยะทางประมาณ ๓ กิโลเมตร จะถึงตำบลจารพัต

#### (๑) การคมนาคม การจราจร

เส้นทางคมนาคมที่ใช้ติดต่อในเขตองค์การบริหารส่วนตำบลและพื้นที่ใกล้เคียงมีดังนี้

##### ๑.๑) ทางหลวงแผ่นดิน

- หมายเลข ๒๒๖ สายสุรินทร์ - อำเภอศีขรภูมิ

๑.๒) สะพาน จำนวน ๑ สะพาน

๑.๓) การจัดการขนส่งมวลชน ไม่มี

๑.๔) ถนน

ถนนในความรับผิดชอบของกรมทางหลวง จำนวน ๒ สาย			
สภาพถนน คอนกรีต	จำนวน	- สาย ระยะทาง	- กม.
ราดยาง	จำนวน	๒ สาย ระยะทาง	๒.๔๐ กม.
ลูกรัง	จำนวน	- สาย ระยะทาง	- กม.
ถนนในความรับผิดชอบของกรมโยธาธิการและผังเมือง จำนวน ๑ สาย			
สภาพถนน คอนกรีต	จำนวน	- สาย ระยะทาง	- กม.
ราดยาง	จำนวน	๑ สาย ระยะทาง	๐.๓๔ กม.
ลูกรัง	จำนวน	- สาย ระยะทาง	- กม.
ถนนในความรับผิดชอบของ กรป. กลาง จำนวน - สาย			
สภาพถนน คอนกรีต	จำนวน	- สาย ระยะทาง	- กม.
ราดยาง	จำนวน	- สาย ระยะทาง	- กม.
ลูกรัง	จำนวน	- สาย ระยะทาง	- กม.
ทางหลวงท้องถิ่น จำนวน - สาย			
สภาพถนน คอนกรีต	จำนวน	- สาย ระยะทาง	- กม.
ราดยาง	จำนวน	- สาย ระยะทาง	- กม.
ลูกรัง	จำนวน	- สาย ระยะทาง	- กม.
ถนนของท้องถิ่น องค์การบริหารส่วนตำบลจารพัด จำนวน ๘๓ สาย			
สภาพถนน คอนกรีต	จำนวน	๗๙ สาย ระยะทาง	๑๗.๑๓ กม.
แอสฟัลท์ติก	จำนวน	๒ สาย ระยะทาง	กม.
ราดยาง	จำนวน	๔ สาย ระยะทาง	๑.๓๗ กม.
ลูกรัง	จำนวน	- สาย ระยะทาง	- กม.

## ๖. ระบบเศรษฐกิจ

### ๖.๑ การเกษตร

ประชากรในเขตองค์การบริหารส่วนตำบล ร้อยละ ๗๐ ประกอบอาชีพเกษตรกรรม ผลผลิตทางการเกษตรที่สำคัญ ได้แก่ ข้าว มันสำปะหลัง อ้อย ดังนี้

- อาชีพเกษตรกรรม	ร้อยละ	๘๐	ของจำนวนประชากรทั้งหมด
- อาชีพเลี้ยงสัตว์	ร้อยละ	๒	ของจำนวนประชากรทั้งหมด
- อาชีพรับจ้าง	ร้อยละ	๘	ของจำนวนประชากรทั้งหมด
- อาชีพรับราชการค้าขาย	ร้อยละ	๑๐	ของจำนวนประชากรทั้งหมด

## ๖.๒ การประมง

(ในเขตองค์การบริหารส่วนตำบลจารพัดไม่มีการประมง)

## ๖.๓ การปศุสัตว์

- เป็นการประกอบการในลักษณะเลี้ยงในครัวเรือนเป็นอาชีพหลักและอาชีพเสริม เช่น การเลี้ยงไก่ เป็ด โค สุกร กระบือ จำนวนสัตว์ในพื้นที่โดยประมาณ ดังนี้

โค	๔๕๕	ตัว	กระบือ	๑๒๕	ตัว	สุกร	๖๐	ตัว
เป็ด	๕๒๑	ตัว	ไก่	๑๑๕	ตัว	อื่นๆ	๘๑๕	ตัว

## ๖.๔ การบริการ

โรงแรม	-	แห่ง
ร้านอาหาร	๔	แห่ง
โรงพยาบาล	-	แห่ง
สถานีขนส่ง	-	แห่ง (ท่ารถ ๑ แห่ง)
ร้านเกมส์	๓	แห่ง

## ๖.๕ การท่องเที่ยว

ในเขตองค์การบริหารส่วนตำบลจารพัดไม่มีแหล่งท่องเที่ยว แต่ได้ส่งเสริมการท่องเที่ยวให้เกิดขึ้นในชุมชน เช่น การจัดงานประเพณีต่างๆ การจัดสร้างสวนสาธารณะสำหรับใช้พักผ่อนหย่อนใจ

## ๖.๖ อุตสาหกรรม

- จำนวนกิจการอุตสาหกรรมขนาดเล็ก (โรงสีขนาดเล็ก) จำนวน ๓๑ แห่ง (มีค่างานต่ำกว่า ๑๐ คน หรือมีทรัพย์สินถาวรที่เกิน ๑ ล้านบาท)

## ๖.๗ การพาณิชย์และกลุ่มอาชีพ

### หน่วยธุรกิจในเขตองค์การบริหารส่วนตำบลจารพัด

ปั้มน้ำมันและก๊าซ	๓๒	แห่ง
โรงงานอุตสาหกรรม	-	แห่ง
โรงผลิตขนมปัง	๑	แห่ง
โรงหมักสุรา	๒	แห่ง
โรงบรรจุแก๊ส	๒	แห่ง
ที่พักสินค้า	๑	แห่ง
ที่รับซื้อข้าวเปลือก	๒	แห่ง
ร้านค้าเบ็ดเตล็ด	๑๔๓	แห่ง
ร้านตัดผม	๕	แห่ง
ร้านซ่อมเครื่องใช้ไฟฟ้า	๒	แห่ง
อู่ซ่อมรถ	๖	แห่ง
ป้าย	๑๓	แห่ง
สะสมของเก่า	๑	แห่ง

(ที่มา : ข้อมูลรายชื่อผู้เสียภาษีโรงเรือนและที่ดิน มิถุนายน ๒๕๖๔ ส่วนการคลัง อบต.

จารพัด)

กลุ่มอาชีพ

## มีผลิตภัณฑ์

ดอกไม้จากผ้าไหม จำนวน ๒ กลุ่ม ได้รับการคัดสรรให้เป็นสินค้า OTOP ระดับ ๒ ดาว

- กลุ่มดอกไม้ประดิษฐ์จากผ้าไหมบ้านจารพัด
- กลุ่มดอกไม้ประดิษฐ์จากผ้าไหมบ้านระกา

ผ้าไหมลายมัดหมี่ จำนวน ๑ กลุ่ม ได้รับการคัดสรรให้เป็นสินค้า OTOP ระดับ ๔ ดาว

- กลุ่มทอผ้าไหมบ้านปายาว

ผ้าไหมมัดหมี่ จำนวน ๒ กลุ่ม ได้รับการคัดสรรให้เป็นสินค้า OTOP ระดับ ๓ ดาว

- กลุ่มสตรีทอผ้าไหมบ้านสอด
- กลุ่มสตรีทอผ้าไหมบ้านกะพี้

ผ้าไหมมัดหมี่ย้อมสีธรรมชาติ จำนวน ๑ กลุ่ม ได้รับการคัดสรรให้เป็นสินค้า OTOP ระดับ ๓ ดาว

คือ กลุ่มสตรีทอผ้าไหมบ้านโสกาเปரியง

(ที่มา : ศูนย์ข้อมูลเพื่อการพัฒนาชนบท กรมการพัฒนาชุมชน กระทรวงมหาดไทย)

## ๖.๘ แรงงาน

จากการสำรวจข้อมูลพื้นฐานพบว่า ประชากรที่มีอายุ ๑๕ – ๖๐ ปี อยู่ในกำลังแรงงาน ร้อยละ ๙๕ เมื่อเทียบกับอัตราส่วนกับจังหวัด ร้อยละ ๗๓.๙๙ ซึ่งสูงกว่ามาก แต่ค่าแรงในพื้นที่ต่ำกว่าระดับจังหวัด โดยเฉพาะแรงงานด้านการเกษตร ประชากรอายุระหว่าง ๒๕ – ๕๐ ปี บางส่วน ไปรับจ้างทำงานนอกพื้นที่ รวมทั้งแรงงานที่ไปทำงานต่างประเทศ ปัญหาที่พบคือ ประชากรต้องไปทำงานนอกพื้นที่ในเมืองที่มีโรงงานอุตสาหกรรม บริษัท ห้างร้าน ใหญ่ๆ เพราะในพื้นที่ไม่มีโรงงานอุตสาหกรรมที่มีการจ้างแรงงานเยอะ เพราะพื้นที่ส่วนมากเป็นที่อยู่อาศัย ปัญหานี้ยังไม่สามารถแก้ไขได้

๗. เศรษฐกิจพอเพียงท้องถิ่น (ด้านการเกษตรและแหล่งน้ำ)

๗.๒ ข้อมูลด้านการเกษตร

(๑) บ้านจารพัต หมู่ที่ ๑

มีพื้นที่ทั้งหมด ๒,๕๙๖ ไร่ทำการเกษตร ดังนี้

ประเภทของการทำการเกษตร		จำนวน	ผลผลิตเฉลี่ย (กก./ไร่)	ต้นทุนการผลิตเฉลี่ย (บาท/ไร่)	ราคาขายโดยเฉลี่ย (บาท/ไร่)
๒.๑) ทำนา	<input type="checkbox"/> ในเขต ชลประทาน	.....คร้วเรือน .....ไร่	.....กก./ไร่	.....บาท/ไร่	.....บาท/ไร่
	<input checked="" type="checkbox"/> นอกเขต ชลประทาน	๒๕๐ คร้วเรือน ๒,๒๑๗.....ไร่	...๓๐๐...กก./ ไร่	...๒,๕๐๐...บาท/ ไร่	...๓,๐๐๐...บาท/ ไร่
๒.๒) ทำสวน	สวน.....	.....คร้วเรือน .....ไร่	.....กก./ไร่	.....บาท/ไร่	.....บาท/ไร่
	สวน.....	.....คร้วเรือน .....ไร่	.....กก./ไร่	.....บาท/ไร่	.....บาท/ไร่
	สวน.....	.....คร้วเรือน .....ไร่	.....กก./ไร่	.....บาท/ไร่	.....บาท/ไร่
	พืชสวนอื่น.....ไม้ผล ..	...๑๐ คร้วเรือน .....๒๐ ไร่	...๒,๘๐๐...กก./ ไร่	...๒๕๐...บาท/ ไร่	...๗,๐๐๐...บาท/ ไร่
๒.๓) ทำไร่	<input type="checkbox"/> ไร่อ้อย	.....คร้วเรือน .....ไร่	.....กก./ไร่	.....บาท/ไร่	.....บาท/ไร่
	<input type="checkbox"/> ไร่ข้าวโพด	.....คร้วเรือน .....ไร่	.....กก./ไร่	.....บาท/ไร่	.....บาท/ไร่
	<input type="checkbox"/> ไร่มันสำปะหลัง	.....คร้วเรือน .....ไร่	.....กก./ไร่	.....บาท/ไร่	.....บาท/ไร่
	<input type="checkbox"/> อื่นๆ โปดระบู่	.....คร้วเรือน .....ไร่	.....กก./ไร่	.....บาท/ไร่	.....บาท/ไร่
๒.๔) อื่นๆ	<input type="checkbox"/> อื่นๆ โปดระบู่ .....พืชผัก.....	...๒๐ คร้วเรือน .....๕.....ไร่	...๑,๒๐๐...กก./ ไร่	...๑,๒๐๐...บาท/ ไร่	๑๒,๐๐๐...บาท/ไร่



(๒) บ้านระกา หมู่ที่ ๒

มีพื้นที่ทั้งหมด ๙๔๘ ทำการเกษตร ดังนี้

ประเภทของการทำการเกษตร		จำนวน	ผลผลิตเฉลี่ย (กก./ไร่)	ต้นทุนการผลิตเฉลี่ย (บาท/ไร่)	ราคาขายโดยเฉลี่ย (บาท/ไร่)
๒.๑) ทำนา	<input type="checkbox"/> ในเขต ชลประทาน	.....คร้าวเรือน .....ไร่	.....กก./ไร่	.....บาท/ไร่	.....บาท/ไร่
	<input checked="" type="checkbox"/> นอกเขต ชลประทาน	...๙๖ คร้าวเรือน ...๒๔๒.....ไร่	...๙๔๘.....กก./ ไร่	...๓๐๐.....บาท/ไร่	...๔,๘๐๐.....บาท/ ไร่
๒.๒) ทำสวน	สวน.....	.....คร้าวเรือน .....ไร่	.....กก./ไร่	.....บาท/ไร่	.....บาท/ไร่
	สวน.....	.....คร้าวเรือน .....ไร่	.....กก./ไร่	.....บาท/ไร่	.....บาท/ไร่
	สวน.....	.....คร้าวเรือน .....ไร่	.....กก./ไร่	.....บาท/ไร่	.....บาท/ไร่
	สวน.....	.....คร้าวเรือน .....ไร่	.....กก./ไร่	.....บาท/ไร่	.....บาท/ไร่
๒.๓) ทำไร่	<input type="checkbox"/> ไร่อ้อย	.....คร้าวเรือน .....ไร่	.....กก./ไร่	.....บาท/ไร่	.....บาท/ไร่
	<input type="checkbox"/> ไร่ข้าวโพด	.....คร้าวเรือน .....ไร่	.....กก./ไร่	.....บาท/ไร่	.....บาท/ไร่
	<input type="checkbox"/> ไร่มันสำปะหลัง	.....คร้าวเรือน .....ไร่	.....กก./ไร่	.....บาท/ไร่	.....บาท/ไร่
	<input type="checkbox"/> อื่นๆ โปรดระบุ .....	.....คร้าวเรือน .....ไร่	.....กก./ไร่	.....บาท/ไร่	.....บาท/ไร่
๒.๔) อื่นๆ	<input type="checkbox"/> อื่นๆ โปรดระบุ .....พืชผัก.....	...๑๐ คร้าวเรือน ...๖.....ไร่	...๑,๒๐๐.....กก./ ไร่	...๑,๒๐๐.....บาท/ไร่	...๑๒,๐๐๐.....บาท/ ไร่

## (๓) บ้านสตอ หมู่ที่ ๓

มีพื้นที่ทั้งหมด ๑,๐๗๔ ทำการเกษตร ดังนี้

ประเภทของการทำการเกษตร		จำนวน	ผลผลิตเฉลี่ย (กก./ไร่)	ต้นทุนการผลิตเฉลี่ย (บาท/ไร่)	ราคาขายโดยเฉลี่ย (บาท/ไร่)
๒.๑) ทำนา	<input type="checkbox"/> ในเขต ชลประทาน	.....คร้าวเรือน .....ไร่	.....กก./ไร่	.....บาท/ไร่	.....บาท/ไร่
	<input checked="" type="checkbox"/> นอกเขต ชลประทาน	..๙๔ คร้าวเรือน ..๑,๐๗๔ ไร่	...๔๐๐...กก./ ไร่	...๓,๒๐๐...บาท/ ไร่	...๔,๕๐๐...บาท/ ไร่
๒.๒) ทำสวน	สวน.....	.....คร้าวเรือน .....ไร่	.....กก./ไร่	.....บาท/ไร่	.....บาท/ไร่
	สวน.....	.....คร้าวเรือน .....ไร่	.....กก./ไร่	.....บาท/ไร่	.....บาท/ไร่
	สวน.....	.....คร้าวเรือน .....ไร่	.....กก./ไร่	.....บาท/ไร่	.....บาท/ไร่
	พืชสวนอื่นๆ ยวงพรวา	...๑ คร้าวเรือน ...๕...ไร่	...๒๕๐...กก./ ไร่	...๕,๐๐๐...บาท/ไร่	...๔,๕๐๐...บาท/ไร่
๒.๓) ทำไร่	<input type="checkbox"/> ไร่อ้อย	.....คร้าวเรือน .....ไร่	.....กก./ไร่	.....บาท/ไร่	.....บาท/ไร่
	<input type="checkbox"/> ไร่ข้าวโพด	.....คร้าวเรือน .....ไร่	.....กก./ไร่	.....บาท/ไร่	.....บาท/ไร่
	<input type="checkbox"/> ไร่มันสำปะหลัง	.....คร้าวเรือน .....ไร่	.....กก./ไร่	.....บาท/ไร่	.....บาท/ไร่
	<input type="checkbox"/> อื่นๆ โปรดระบุ .....	.....คร้าวเรือน .....ไร่	.....กก./ไร่	.....บาท/ไร่	.....บาท/ไร่
๒.๔) อื่นๆ	<input checked="" type="checkbox"/> อื่นๆ โปรดระบุ พื้นที่ผัก.....	..๓๐ คร้าวเรือน ..๖...ไร่	...๑,๒๐๐...กก./ ไร่	...๘๐๐...บาท/ไร่	...๘,๐๐๐...บาท/ ไร่

## (๔) บ้านเปரியง หมู่ที่ ๔

มีพื้นที่ทั้งหมด ๑,๙๓๔ ทำการเกษตร ดังนี้

ประเภทของการทำการเกษตร		จำนวน	ผลผลิตเฉลี่ย (กก./ไร่)	ต้นทุนการผลิตเฉลี่ย (บาท/ไร่)	ราคาขายโดยเฉลี่ย (บาท/ไร่)
๒.๑) ทำนา	<input type="checkbox"/> ในเขต ชลประทาน	.....คร้วเรือน .....ไร่	.....กก./ไร่	.....บาท/ไร่	.....บาท/ไร่
	<input checked="" type="checkbox"/> นอกเขต ชลประทาน	.๑๗๔ คร้วเรือน ๑,๙๓๔ ไร่	..๔๐๐.. กก./ไร่	..๓,๒๐๐.. บาท/ไร่	..๔,๘๐๐.. บาท/ไร่
๒.๒) ทำสวน	สวน.....	.....คร้วเรือน .....ไร่	.....กก./ไร่	.....บาท/ไร่	.....บาท/ไร่
	สวน.....	.....คร้วเรือน .....ไร่	.....กก./ไร่	.....บาท/ไร่	.....บาท/ไร่
	สวน.....	.....คร้วเรือน .....ไร่	.....กก./ไร่	.....บาท/ไร่	.....บาท/ไร่
	พืชสวนอื่นๆ ยางพารา	.....๑ คร้วเรือน .....๕.....ไร่	.....๒๕๐.....กก./ ไร่	.....๕,๐๐๐.. บาท/ไร่	.....๔๕,๐๐๐.....บาท/ ไร่
๒.๓) ทำไร่	<input type="checkbox"/> ไร่อ้อย	.....คร้วเรือน .....ไร่	.....กก./ไร่	.....บาท/ไร่	.....บาท/ไร่
	<input type="checkbox"/> ไร่ข้าวโพด	.....คร้วเรือน .....ไร่	.....กก./ไร่	.....บาท/ไร่	.....บาท/ไร่
	<input type="checkbox"/> ไร่มันสำปะหลัง	.....คร้วเรือน .....ไร่	.....กก./ไร่	.....บาท/ไร่	.....บาท/ไร่
	<input type="checkbox"/> อื่นๆ โปรรະບຸ .....	.....คร้วเรือน .....ไร่	.....กก./ไร่	.....บาท/ไร่	.....บาท/ไร่
๒.๔) อื่นๆ	<input type="checkbox"/> อื่นๆ โปรรະບຸ .....	.....คร้วเรือน .....ไร่	.....กก./ไร่	.....บาท/ไร่	.....บาท/ไร่

## (๕) บ้านพันธิ หมู่ที่ ๕

มีพื้นที่ทั้งหมด ๒,๘๒๐ ทำการเกษตร ดังนี้

ประเภทของการทำการเกษตร		จำนวน	ผลผลิตเฉลี่ย (กก./ไร่)	ต้นทุนการผลิตเฉลี่ย (บาท/ไร่)	ราคาขายโดยเฉลี่ย (บาท/ไร่)
๒.๑) ทำนา	<input type="checkbox"/> ในเขต ชลประทาน	.....คร้วเรือน .....ไร่	.....กก./ ไร่	.....บาท/ไร่	.....บาท/ไร่
	<input checked="" type="checkbox"/> นอกเขต ชลประทาน	.๑๖๐ คร้วเรือน ๑,๗๕๕ ไร่	...๕๐๐...กก./ ไร่	...๓,๒๐๐...บาท/ ไร่	...๔,๘๐๐...บาท/ ไร่
๒.๒) ทำสวน	สวน.....	.....คร้วเรือน .....ไร่	.....กก./ไร่	.....บาท/ไร่	.....บาท/ไร่
	สวน.....	.....คร้วเรือน .....ไร่	.....กก./ไร่	.....บาท/ไร่	.....บาท/ไร่
	สวน.....	.....คร้วเรือน .....ไร่	.....กก./ไร่	.....บาท/ไร่	.....บาท/ไร่
	พืชสวนอื่นๆ ไม้ผล	...๘...คร้วเรือน ...๑๐...ไร่	...๒,๐๐๐...กก./ ไร่	๒,๕๐๐...บาท/ไร่	๕,๐๐๐...บาท/ไร่
๒.๓) ทำไร่	<input type="checkbox"/> ไร่อ้อย	.....คร้วเรือน .....ไร่	.....กก./ไร่	.....บาท/ไร่	.....บาท/ไร่
	<input type="checkbox"/> ไร่ข้าวโพด	.....คร้วเรือน .....ไร่	.....กก./ไร่	.....บาท/ไร่	.....บาท/ไร่
	<input type="checkbox"/> ไร่มันสำปะหลัง	...๒ คร้วเรือน .....ไร่	...๕,๐๐๐...กก./ ไร่	...๓,๕๐๐...บาท/ไร่	...๒,๕๐๐...บาท/ไร่
	<input type="checkbox"/> อื่นๆ โปรตระบุ ..... ..... .....	.....คร้วเรือน .....ไร่	.....กก./ไร่	.....บาท/ไร่	.....บาท/ไร่
๒.๔) อื่นๆ	<input type="checkbox"/> อื่นๆ โปรตระบุ ..... ..... .....	...๘...คร้วเรือน ...๗...ไร่	...๑,๒๐๐...กก./ ไร่	...๑,๒๐๐...บาท/ไร่	๑,๒๐๐...บาท/ไร่

## (๖) บ้านตะแบก หมู่ที่ ๖

มีพื้นที่ทั้งหมด ๖๕๗ ทำการเกษตร ดังนี้

ประเภทของการทำการเกษตร		จำนวน	ผลผลิตเฉลี่ย (กก./ไร่)	ต้นทุนการผลิตเฉลี่ย (บาท/ไร่)	ราคาขายโดยเฉลี่ย (บาท/ไร่)
๒.๑) ทำนา	<input type="checkbox"/> ในเขต ชลประทาน	.....คร้าวเรือน .....ไร่	.....กก./ไร่	.....บาท/ไร่	.....บาท/ไร่
	<input checked="" type="checkbox"/> นอกเขต ชลประทาน	..๖๗ คร้าวเรือน ..๖๕๗.....ไร่	...๕๐๐...กก./ ไร่	...๓,๒๐๐...บาท/ ไร่	...๕,๘๐๐...บาท/ ไร่
๒.๒) ทำสวน	สวน.....	.....คร้าวเรือน .....ไร่	.....กก./ไร่	.....บาท/ไร่	.....บาท/ไร่
	สวน.....	.....คร้าวเรือน .....ไร่	.....กก./ไร่	.....บาท/ไร่	.....บาท/ไร่
	สวน.....	.....คร้าวเรือน .....ไร่	.....กก./ไร่	.....บาท/ไร่	.....บาท/ไร่
	พืชสวนอื่นๆ .....ไม่ผล.....	..๕..คร้าวเรือน .....๑๐.....ไร่	..๒,๐๐๐..กก./ ไร่	..๒,๕๐๐..บาท/ไร่	..๕๐,๐๐๐..บาท/ ไร่
๒.๓) ทำไร่	<input type="checkbox"/> ไร่อ้อย	.....คร้าวเรือน .....ไร่	.....กก./ไร่	.....บาท/ไร่	.....บาท/ไร่
	<input type="checkbox"/> ไร่ข้าวโพด	.....คร้าวเรือน .....ไร่	.....กก./ไร่	.....บาท/ไร่	.....บาท/ไร่
	<input type="checkbox"/> ไร่มันสำปะหลัง	.....คร้าวเรือน .....ไร่	.....กก./ไร่	.....บาท/ไร่	.....บาท/ไร่
	<input type="checkbox"/> อื่นๆ โปตรระบุ .....	.....คร้าวเรือน .....ไร่	.....กก./ไร่	.....บาท/ไร่	.....บาท/ไร่
๒.๔) อื่นๆ	<input type="checkbox"/> อื่นๆ โปตรระบุ .....พืชผัก.....	..๑๕ คร้าวเรือน .....๕.....ไร่	..๑,๒๐๐..กก./ ไร่	.....๑,๒๐๐..บาท/ไร่	...๑๒,๐๐๐...บาท/ ไร่

## (๗) บ้านไทร หมู่ที่ ๗

มีพื้นที่ทั้งหมด ๑,๖๐๕ ทำการเกษตร ดังนี้

ประเภทของการทำการเกษตร		จำนวน	ผลผลิตเฉลี่ย (กก./ไร่)	ต้นทุนการผลิตเฉลี่ย (บาท/ไร่)	ราคาขายโดยเฉลี่ย (บาท/ไร่)
๒.๑) ทำนา	<input type="checkbox"/> ในเขต ชลประทาน	.....คร้าวเรือน .....ไร่	.....กก./ไร่	.....บาท/ไร่	.....บาท/ไร่
	<input checked="" type="checkbox"/> นอกเขต ชลประทาน	..๑๖๐ คร้าวเรือน ๑๖๐๕ ไร่	...๔๐๐...กก./ ไร่	...๓,๒๐๐...บาท/ ไร่	...๔,๘๐๐...บาท/ ไร่
๒.๒) ทำสวน	สวน.....	.....คร้าวเรือน .....ไร่	.....กก./ไร่	.....บาท/ไร่	.....บาท/ไร่
	สวน.....	.....คร้าวเรือน .....ไร่	.....กก./ไร่	.....บาท/ไร่	.....บาท/ไร่
	สวน.....	.....คร้าวเรือน .....ไร่	.....กก./ไร่	.....บาท/ไร่	.....บาท/ไร่
	พืชสวนอื่นๆ..	..๗...คร้าวเรือน .....๑๕ ไร่	...๒,๐๐๐...กก./ ไร่	...๒,๕๐๐...บาท/ไร่	...๕๐,๐๐๐...บาท/ไร่
๒.๓) ทำไร่	<input type="checkbox"/> ไร่อ้อย	.....คร้าวเรือน .....ไร่	.....กก./ไร่	.....บาท/ไร่	.....บาท/ไร่
	<input type="checkbox"/> ไร่ข้าวโพด	.....คร้าวเรือน .....ไร่	.....กก./ไร่	.....บาท/ไร่	.....บาท/ไร่
	<input type="checkbox"/> ไร่มันสำปะหลัง	.....คร้าวเรือน .....ไร่	.....กก./ไร่	.....บาท/ไร่	.....บาท/ไร่
	<input type="checkbox"/> อื่นๆ โปรตรระบุ .....แต่งโม.....	.....๘ คร้าวเรือน .....๑๐ ไร่	...๑,๒๐๐...กก./ ไร่	.....๑,๒๐๐...บาท/ ไร่	...๑๒,๐๐๐...บาท/ ไร่
๒.๔) อื่นๆ	<input type="checkbox"/> อื่นๆ โปรตรระบุ .....พืชผัก.....	...๓๐ คร้าวเรือน .....๕ ไร่	...๑,๒๐๐...กก./ ไร่	...๑,๒๐๐...บาท/ไร่	...๑๒,๐๐๐...บาท/ ไร่

(๘) บ้านกันจรรย์ หมู่ที่ ๘

มีพื้นที่ทั้งหมด - ทำการเกษตร ดังนี้

ประเภทของการทำการเกษตร		จำนวน	ผลผลิตเฉลี่ย (กก./ไร่)	ต้นทุนการผลิตเฉลี่ย (บาท/ไร่)	ราคาขายโดยเฉลี่ย (บาท/ไร่)
๒.๑) ทำนา	<input type="checkbox"/> ในเขต ชลประทาน	..... ครัวเรือน ..... ไร่	..... กก./ไร่	..... บาท/ไร่	..... บาท/ไร่
	<input checked="" type="checkbox"/> นอกเขต ชลประทาน	๑๐๘ ครัวเรือน ..... ไร่	..... ๓๐๐..... กก./ ไร่	..... ๒,๕๐๐..... บาท/ ไร่	..... ๓,๐๐๐..... บาท/ ไร่
๒.๒) ทำสวน	สวน.....	..... ครัวเรือน ..... ไร่	..... กก./ไร่	..... บาท/ไร่	..... บาท/ไร่
	สวน.....	..... ครัวเรือน ..... ไร่	..... กก./ไร่	..... บาท/ไร่	..... บาท/ไร่
	สวน.....	..... ครัวเรือน ..... ไร่	..... กก./ไร่	..... บาท/ไร่	..... บาท/ไร่
	พืชสวนอื่นๆ ..	..... ครัวเรือน ..... ไร่	..... กก./ไร่	..... บาท/ไร่	..... บาท/ไร่
๒.๓) ทำไร่	<input type="checkbox"/> ไร่อ้อย	..... ครัวเรือน ..... ไร่	..... กก./ไร่	..... บาท/ไร่	..... บาท/ไร่
	<input type="checkbox"/> ไร่ข้าวโพด	..... ครัวเรือน ..... ไร่	..... กก./ไร่	..... บาท/ไร่	..... บาท/ไร่
	<input type="checkbox"/> ไร่มันสำปะหลัง	..... ครัวเรือน ..... ไร่	..... กก./ไร่	..... บาท/ไร่	..... บาท/ไร่
	<input type="checkbox"/> อื่นๆ โปรรະບຸ .....	..... ครัวเรือน ..... ไร่	..... กก./ไร่	..... บาท/ไร่	..... บาท/ไร่
๒.๔) อื่นๆ	<input type="checkbox"/> อื่นๆ โปรรະບຸ .....	..... ครัวเรือน ..... ไร่	..... กก./ไร่	..... บาท/ไร่	..... บาท/ไร่



## (๙) บ้านจารพัต หมู่ที่ ๙

มีพื้นที่ทั้งหมด ๙๗๓ ไร่ทำการเกษตร ดังนี้

ประเภทของการทำการเกษตร		จำนวน	ผลผลิตเฉลี่ย (กก./ไร่)	ต้นทุนการผลิตเฉลี่ย (บาท/ไร่)	ราคาขายโดยเฉลี่ย (บาท/ไร่)
๒.๑) ทำนา	<input type="checkbox"/> ในเขต ชลประทาน	..... ไร่ ..... ไร่	..... กก./ไร่	..... บาท/ไร่	..... บาท/ไร่
	<input checked="" type="checkbox"/> นอกเขต ชลประทาน	๙๒ ..... ไร่ ๙๗๓	๔๐๐ กก./ ไร่	๓,๒๐๐ บาท/ ไร่	๔,๘๐๐ บาท/ ไร่
๒.๒) ทำสวน	สวน.....	..... ไร่ ..... ไร่	..... กก./ไร่	..... บาท/ไร่	..... บาท/ไร่
	สวน.....	..... ไร่ ..... ไร่	..... กก./ไร่	..... บาท/ไร่	..... บาท/ไร่
	สวน.....	..... ไร่ ..... ไร่	..... กก./ไร่	..... บาท/ไร่	..... บาท/ไร่
	สวน.....	..... ไร่ ..... ไร่	..... กก./ไร่	..... บาท/ไร่	..... บาท/ไร่
๒.๓) ทำไร่	<input type="checkbox"/> ไร่อ้อย	..... ไร่ ..... ไร่	..... กก./ไร่	..... บาท/ไร่	..... บาท/ไร่
	<input type="checkbox"/> ไร่ข้าวโพด	..... ไร่ ..... ไร่	..... กก./ไร่	..... บาท/ไร่	..... บาท/ไร่
	<input type="checkbox"/> ไร่มันสำปะหลัง	..... ไร่ ..... ไร่	..... กก./ไร่	..... บาท/ไร่	..... บาท/ไร่
	<input type="checkbox"/> อื่นๆ โปรดระบุ .....	..... ไร่ ..... ไร่	..... กก./ไร่	..... บาท/ไร่	..... บาท/ไร่
๒.๔) อื่นๆ	<input type="checkbox"/> อื่นๆ โปรดระบุ .....	..... ไร่ ..... ไร่	..... กก./ไร่	..... บาท/ไร่	..... บาท/ไร่

## (๑๐) บ้านจารพัต หมู่ที่ ๑๐

มีพื้นที่ทั้งหมด ๑,๒๑๑ ไร่ทำการเกษตร ดังนี้

ประเภทของการทำการเกษตร		จำนวน	ผลผลิตเฉลี่ย (กก./ไร่)	ต้นทุนการผลิตเฉลี่ย (บาท/ไร่)	ราคาขายโดยเฉลี่ย (บาท/ไร่)
๒.๑) ทำนา	<input type="checkbox"/> ในเขต ชลประทาน	..... ไร่ ..... ไร่	..... กก./ไร่	..... บาท/ไร่	..... บาท/ไร่
	<input checked="" type="checkbox"/> นอกเขต ชลประทาน	๑๙๖ ..... ไร่ ๑.๒๑๑ ไร่	๔๐๐ กก./ ไร่	๓,๐๐๐ บาท/ ไร่	๓,๕๐๐ บาท/ไร่
๒.๒) ทำสวน	สวน.....	..... ไร่ ..... ไร่	..... กก./ไร่	..... บาท/ไร่	..... บาท/ไร่
	สวน.....	..... ไร่ ..... ไร่	..... กก./ไร่	..... บาท/ไร่	..... บาท/ไร่
	สวน.....	..... ไร่ ..... ไร่	..... กก./ไร่	..... บาท/ไร่	..... บาท/ไร่
	สวน.....	..... ไร่ ..... ไร่	..... กก./ไร่	..... บาท/ไร่	..... บาท/ไร่
๒.๓) ทำไร่	<input type="checkbox"/> ไร่อ้อย	..... ไร่ ..... ไร่	..... กก./ไร่	..... บาท/ไร่	..... บาท/ไร่
	<input type="checkbox"/> ไร่ข้าวโพด	..... ไร่ ..... ไร่	..... กก./ไร่	..... บาท/ไร่	..... บาท/ไร่
	<input type="checkbox"/> ไร่มันสำปะหลัง	..... ไร่ ..... ไร่	..... กก./ไร่	..... บาท/ไร่	..... บาท/ไร่
	<input type="checkbox"/> อื่นๆ โปรดระบุ .....	..... ไร่ ..... ไร่	..... กก./ไร่	..... บาท/ไร่	..... บาท/ไร่
๒.๔) อื่นๆ	<input type="checkbox"/> อื่นๆ โปรดระบุ .....	..... ไร่ ..... ไร่	..... กก./ไร่	..... บาท/ไร่	..... บาท/ไร่

## (๑๑) บ้านกะพี้ หมู่ที่ ๑๑

มีพื้นที่ทั้งหมด ๙๒๒ ไร่ทำการเกษตร ดังนี้

ประเภทของการทำการเกษตร		จำนวน	ผลผลิตเฉลี่ย (กก./ไร่)	ต้นทุนการผลิตเฉลี่ย (บาท/ไร่)	ราคาขายโดยเฉลี่ย (บาท/ไร่)
๒.๑) ทำนา	<input type="checkbox"/> ในเขต ชลประทาน	..... ไร่ ..... ไร่	..... กก./ ไร่	..... บาท/ไร่	..... บาท/ไร่
	<input checked="" type="checkbox"/> นอกเขต ชลประทาน	..๙๔ ไร่ ..... ไร่	..... กก./ ไร่	..... บาท/ไร่	..... บาท/ไร่
๒.๒) ทำสวน	สวน.....	..... ไร่ ..... ไร่	..... กก./ ไร่	..... บาท/ไร่	..... บาท/ไร่
	สวน.....	..... ไร่ ..... ไร่	..... กก./ ไร่	..... บาท/ไร่	..... บาท/ไร่
	สวน.....	..... ไร่ ..... ไร่	..... กก./ ไร่	..... บาท/ไร่	..... บาท/ไร่
	พืชสวนอื่นๆ .....	..... ไร่ ..... ไร่	..... กก./ ไร่	..... บาท/ไร่	..... บาท/ไร่
๒.๓) ทำไร่	<input type="checkbox"/> ไร่อ้อย	..... ไร่ ..... ไร่	..... กก./ ไร่	..... บาท/ไร่	..... บาท/ไร่
	<input type="checkbox"/> ไร่ข้าวโพด	..... ไร่ ..... ไร่	..... กก./ ไร่	..... บาท/ไร่	..... บาท/ไร่
	<input type="checkbox"/> ไร่มันสำปะหลัง	..... ไร่ ..... ไร่	..... กก./ ไร่	..... บาท/ไร่	..... บาท/ไร่
	<input type="checkbox"/> อื่นๆ โปดระบู่	..... ไร่ ..... ไร่	..... กก./ ไร่	..... บาท/ไร่	..... บาท/ไร่
๒.๔) อื่นๆ	<input type="checkbox"/> อื่นๆ โปดระบู่	..... ไร่ ..... ไร่	..... กก./ ไร่	..... บาท/ไร่	..... บาท/ไร่

## (๑๒) บ้านโคกเจริญ หมู่ที่ ๑๒

มีพื้นที่ทั้งหมด ๑,๒๗๖ ไร่

ทำการเกษตร ดังนี้

ประเภทของการทำการเกษตร		จำนวน	ผลผลิตเฉลี่ย (กก./ไร่)	ต้นทุนการผลิตเฉลี่ย (บาท/ไร่)	ราคาขายโดยเฉลี่ย (บาท/ไร่)
๒.๑) ทำนา	<input type="checkbox"/> ในเขต ชลประทาน	..... ไร่ ..... ไร่	..... กก./ไร่	..... บาท/ไร่	..... บาท/ไร่
	<input checked="" type="checkbox"/> นอกเขต ชลประทาน	๑๐๕ ไร่ ..... ไร่	..... กก./ไร่	..... บาท/ไร่	..... บาท/ไร่
๒.๒) ทำสวน	สวน.....	..... ไร่ ..... ไร่	..... กก./ไร่	..... บาท/ไร่	..... บาท/ไร่
	สวน.....	..... ไร่ ..... ไร่	..... กก./ไร่	..... บาท/ไร่	..... บาท/ไร่
	สวน.....	..... ไร่ ..... ไร่	..... กก./ไร่	..... บาท/ไร่	..... บาท/ไร่
	สวน.....	..... ไร่ ..... ไร่	..... กก./ไร่	..... บาท/ไร่	..... บาท/ไร่
๒.๓) ทำไร่	<input type="checkbox"/> ไร่อ้อย	..... ไร่ ..... ไร่	..... กก./ไร่	..... บาท/ไร่	..... บาท/ไร่
	<input type="checkbox"/> ไร่ข้าวโพด	..... ไร่ ..... ไร่	..... กก./ไร่	..... บาท/ไร่	..... บาท/ไร่
	<input type="checkbox"/> ไร่มันสำปะหลัง	..... ไร่ ..... ไร่	..... กก./ไร่	..... บาท/ไร่	..... บาท/ไร่
	<input type="checkbox"/> อื่นๆ โปรดระบุ .....	..... ไร่ ..... ไร่	..... กก./ไร่	..... บาท/ไร่	..... บาท/ไร่
๒.๔) อื่นๆ	<input type="checkbox"/> อื่นๆ โปรดระบุ .....	..... ไร่ ..... ไร่	..... กก./ไร่	..... บาท/ไร่	..... บาท/ไร่

## (๑๓) บ้านหนองปรือ หมู่ที่ ๑๓

มีพื้นที่ทั้งหมด ๙๕๐ ไร่ทำการเกษตร ดังนี้

ประเภทของการทำการเกษตร		จำนวน	ผลผลิตเฉลี่ย (กก./ไร่)	ต้นทุนการผลิตเฉลี่ย (บาท/ไร่)	ราคาขายโดยเฉลี่ย (บาท/ไร่)
๒.๑) ทำนา	<input type="checkbox"/> ในเขต ชลประทาน	..... ไร่ ..... ไร่	..... กก./ไร่	..... บาท/ไร่	..... บาท/ไร่
	<input checked="" type="checkbox"/> นอกเขต ชลประทาน	๑๐๘ ไร่ ..... ไร่	..... กก./ไร่	..... บาท/ไร่	..... บาท/ไร่
๒.๒) ทำสวน	สวน.....	..... ไร่ ..... ไร่	..... กก./ไร่	..... บาท/ไร่	..... บาท/ไร่
	สวน.....	..... ไร่ ..... ไร่	..... กก./ไร่	..... บาท/ไร่	..... บาท/ไร่
	สวน.....	..... ไร่ ..... ไร่	..... กก./ไร่	..... บาท/ไร่	..... บาท/ไร่
	พืชสวนอื่นๆ .....	..... ไร่ ..... ไร่	..... กก./ไร่	..... บาท/ไร่	..... บาท/ไร่
๒.๓) ทำไร่	<input checked="" type="checkbox"/> ไร่อ้อย	..... ไร่ ..... ไร่	..... กก./ไร่	..... บาท/ไร่	..... บาท/ไร่
	<input type="checkbox"/> ไร่ข้าวโพด	..... ไร่ ..... ไร่	..... กก./ไร่	..... บาท/ไร่	..... บาท/ไร่
	<input type="checkbox"/> ไร่มันสำปะหลัง	..... ไร่ ..... ไร่	..... กก./ไร่	..... บาท/ไร่	..... บาท/ไร่
	<input type="checkbox"/> อื่นๆ โปรรระบุ .....	..... ไร่ ..... ไร่	..... กก./ไร่	..... บาท/ไร่	..... บาท/ไร่
๒.๔) อื่นๆ	<input type="checkbox"/> อื่นๆ โปรรระบุ .....	..... ไร่ ..... ไร่	..... กก./ไร่	..... บาท/ไร่	..... บาท/ไร่

## (๑๔) บ้านโสภาเปரியง หมู่ที่ ๑๔

มีพื้นที่ทั้งหมด ๕๑๐ ไร่ทำการเกษตร ดังนี้

ประเภทของการทำการเกษตร		จำนวน	ผลผลิตเฉลี่ย (กก./ไร่)	ต้นทุนการผลิตเฉลี่ย (บาท/ไร่)	ราคาขายโดยเฉลี่ย (บาท/ไร่)
๒.๑) ทำนา	<input type="checkbox"/> ในเขต ชลประทาน	..... ไร่ ..... ไร่	..... กก./ไร่	..... บาท/ไร่	..... บาท/ไร่
	<input checked="" type="checkbox"/> นอกเขต ชลประทาน	๕๗ ..... ไร่ ..... ไร่	๕๐๐ กก./ ไร่	๓,๒๐๐ บาท/ ไร่	๔,๘๐๐ บาท/ ไร่
๒.๒) ทำสวน	สวน.....	..... ไร่ ..... ไร่	..... กก./ไร่	..... บาท/ไร่	..... บาท/ไร่
	สวน.....	..... ไร่ ..... ไร่	..... กก./ไร่	..... บาท/ไร่	..... บาท/ไร่
	สวน.....	..... ไร่ ..... ไร่	..... กก./ไร่	..... บาท/ไร่	..... บาท/ไร่
	สวน.....	..... ไร่ ..... ไร่	..... กก./ไร่	..... บาท/ไร่	..... บาท/ไร่
๒.๓) ทำไร่	<input type="checkbox"/> ไร่อ้อย	..... ไร่ ..... ไร่	..... กก./ไร่	..... บาท/ไร่	..... บาท/ไร่
	<input type="checkbox"/> ไร่ข้าวโพด	..... ไร่ ..... ไร่	..... กก./ไร่	..... บาท/ไร่	..... บาท/ไร่
	<input type="checkbox"/> ไร่มันสำปะหลัง	..... ไร่ ..... ไร่	..... กก./ไร่	..... บาท/ไร่	..... บาท/ไร่
	<input type="checkbox"/> อื่นๆ โปรดระบุ .....	..... ไร่ ..... ไร่	..... กก./ไร่	..... บาท/ไร่	..... บาท/ไร่
๒.๔) อื่นๆ	<input type="checkbox"/> อื่นๆ โปรดระบุ .....	..... ไร่ ..... ไร่	..... กก./ไร่	..... บาท/ไร่	..... บาท/ไร่

## (๑๕) บ้านโคกขลา หมู่ที่ ๑๕

มีพื้นที่ทั้งหมด ๓,๐๑๓ ทำการเกษตร ดังนี้

ประเภทของการทำการเกษตร		จำนวน	ผลผลิตเฉลี่ย (กก./ไร่)	ต้นทุนการผลิตเฉลี่ย (บาท/ไร่)	ราคาขายโดยเฉลี่ย (บาท/ไร่)
๒.๑) ทำนา	<input type="checkbox"/> ในเขต ชลประทาน	คร้วเรือน .....ไร่	.....กก./ไร่	.....บาท/ไร่	.....บาท/ไร่
	<input checked="" type="checkbox"/> นอกเขต ชลประทาน	๖๑ คร้วเรือน .....ไร่	๕๐๐ กก./ ไร่	๓,๐๐๐ บาท/ ไร่	๕,๐๐๐ บาท/ ไร่
๒.๒) ทำสวน	สวน.....	.....คร้วเรือน .....ไร่	.....กก./ไร่	.....บาท/ไร่	.....บาท/ไร่
	สวน.....	.....คร้วเรือน .....ไร่	.....กก./ไร่	.....บาท/ไร่	.....บาท/ไร่
	สวน.....	.....คร้วเรือน .....ไร่	.....กก./ไร่	.....บาท/ไร่	.....บาท/ไร่
	สวน.....	.....คร้วเรือน .....ไร่	.....กก./ไร่	.....บาท/ไร่	.....บาท/ไร่
๒.๓) ทำไร่	<input type="checkbox"/> ไร่อ้อย	.....คร้วเรือน .....ไร่	.....กก./ไร่	.....บาท/ไร่	.....บาท/ไร่
	<input type="checkbox"/> ไร่ข้าวโพด	.....คร้วเรือน .....ไร่	.....กก./ไร่	.....บาท/ไร่	.....บาท/ไร่
	<input type="checkbox"/> ไร่มันสำปะหลัง	.....คร้วเรือน .....ไร่	.....กก./ไร่	.....บาท/ไร่	.....บาท/ไร่
	<input type="checkbox"/> อื่นๆ โปรดระบุ .....	.....คร้วเรือน .....ไร่	.....กก./ไร่	.....บาท/ไร่	.....บาท/ไร่
๒.๔) อื่นๆ	<input type="checkbox"/> อื่นๆ โปรดระบุ .....	.....คร้วเรือน .....ไร่	.....กก./ไร่	.....บาท/ไร่	.....บาท/ไร่



## (๑๖) บ้านบุทม หมู่ที่ ๑๖

มีพื้นที่ทั้งหมด ๘๘๔ ไร่ทำการเกษตร ดังนี้

ประเภทของการทำการเกษตร		จำนวน	ผลผลิตเฉลี่ย (กก./ไร่)	ต้นทุนการผลิตเฉลี่ย (บาท/ไร่)	ราคาขายโดยเฉลี่ย (บาท/ไร่)
๒.๑) ทำนา	<input type="checkbox"/> ในเขต ชลประทาน	..... ไร่ ..... ไร่	..... กก./ไร่	..... บาท/ไร่	..... บาท/ไร่
	<input checked="" type="checkbox"/> นอกเขต ชลประทาน	๙๔ ..... ไร่ ๘๘๔ ..... ไร่	๔๐๐ ..... กก./ไร่	๓,๒๐๐ ..... บาท/ไร่	๔,๘๐๐ ..... บาท/ไร่
๒.๒) ทำสวน	สวน.....	..... ไร่ ..... ไร่	..... กก./ไร่	..... บาท/ไร่	..... บาท/ไร่
	สวน.....	..... ไร่ ..... ไร่	..... กก./ไร่	..... บาท/ไร่	..... บาท/ไร่
	สวน.....	..... ไร่ ..... ไร่	..... กก./ไร่	..... บาท/ไร่	..... บาท/ไร่
	สวน.....	..... ไร่ ..... ไร่	..... กก./ไร่	..... บาท/ไร่	..... บาท/ไร่
๒.๓) ทำไร่	<input type="checkbox"/> ไร่อ้อย	..... ไร่ ..... ไร่	..... กก./ไร่	..... บาท/ไร่	..... บาท/ไร่
	<input type="checkbox"/> ไร่ข้าวโพด	..... ไร่ ..... ไร่	..... กก./ไร่	..... บาท/ไร่	..... บาท/ไร่
	<input type="checkbox"/> ไร่มันสำปะหลัง	..... ไร่ ..... ไร่	..... กก./ไร่	..... บาท/ไร่	..... บาท/ไร่
	<input type="checkbox"/> อื่นๆ โปรดระบุ .....	..... ไร่ ..... ไร่	..... กก./ไร่	..... บาท/ไร่	..... บาท/ไร่
๒.๔) อื่นๆ	<input type="checkbox"/> อื่นๆ โปรดระบุ .....	..... ไร่ ..... ไร่	..... กก./ไร่	..... บาท/ไร่	..... บาท/ไร่

## (๑๗) บ้านจันทร์แสง หมู่ที่ ๑๗

มีพื้นที่ทั้งหมด ๑,๐๒๑ ไร่ทำการเกษตร ดังนี้

ประเภทของการทำการเกษตร		จำนวน	ผลผลิตเฉลี่ย (กก./ไร่)	ต้นทุนการผลิตเฉลี่ย (บาท/ไร่)	ราคาขายโดยเฉลี่ย (บาท/ไร่)
๒.๑) ทำนา	<input type="checkbox"/> ในเขต ชลประทาน	.....คร้วเรือน .....ไร่	.....กก./ไร่	.....บาท/ไร่	.....บาท/ไร่
	<input checked="" type="checkbox"/> นอกเขต ชลประทาน	...๕๘ คร้วเรือน ...๒๒๐ ไร่	...๒๑๐...กก./ ไร่	...๓,๒๐๐...บาท/ ไร่	...๑,๖๘๐...บาท/ ไร่
๒.๒) ทำสวน	สวน.....	.....คร้วเรือน .....ไร่	.....กก./ไร่	.....บาท/ไร่	.....บาท/ไร่
	สวน.....	.....คร้วเรือน .....ไร่	.....กก./ไร่	.....บาท/ไร่	.....บาท/ไร่
	สวน.....	.....คร้วเรือน .....ไร่	.....กก./ไร่	.....บาท/ไร่	.....บาท/ไร่
	สวน.....	.....คร้วเรือน .....ไร่	.....กก./ไร่	.....บาท/ไร่	.....บาท/ไร่
๒.๓) ทำไร่	<input type="checkbox"/> ไร่อ้อย	.....คร้วเรือน .....ไร่	.....กก./ไร่	.....บาท/ไร่	.....บาท/ไร่
	<input type="checkbox"/> ไร่ข้าวโพด	.....คร้วเรือน .....ไร่	.....กก./ไร่	.....บาท/ไร่	.....บาท/ไร่
	<input checked="" type="checkbox"/> ไร่มันสำปะหลัง	...๑๘ คร้วเรือน ...๘๐.....ไร่	...๕,๐๐๐...กก./ ไร่	...๓,๘๐๐...บาท/ ไร่	...๗,๒๐๐...บาท/ ไร่
	<input type="checkbox"/> อื่นๆ โปรรubber	.....คร้วเรือน .....ไร่	.....กก./ไร่	.....บาท/ไร่	.....บาท/ไร่
๒.๔) อื่นๆ	<input type="checkbox"/> อื่นๆ โปรรubber	.....คร้วเรือน .....ไร่	.....กก./ไร่	.....บาท/ไร่	.....บาท/ไร่

## (๑๘) บ้านปูนทรัพย์ หมู่ที่ ๑๘

มีพื้นที่ทั้งหมด ๕๒๑ ไร่ทำการเกษตร ดังนี้

ประเภทของการทำการเกษตร		จำนวน	ผลผลิตเฉลี่ย (กก./ไร่)	ต้นทุนการผลิตเฉลี่ย (บาท/ไร่)	ราคาขายโดยเฉลี่ย (บาท/ไร่)
๒.๑) ทำนา	<input type="checkbox"/> ในเขต ชลประทาน	.....คร้วเรือน .....ไร่	.....กก./ไร่	.....บาท/ไร่	.....บาท/ไร่
	<input checked="" type="checkbox"/> นอกเขต ชลประทาน	๔๖ คร้วเรือน ๔๕๐ ไร่	๔๐๐ กก./ ไร่	๓,๒๐๐ บาท/ ไร่	๔,๘๐๐ บาท/ ไร่
๒.๒) ทำสวน	สวนยางพารา	๓ คร้วเรือน ๓๕ ไร่	๒๕๐ กก./ ไร่	๕,๐๐๐ บาท/ไร่	๔,๕๐๐ บาท/ ไร่
	สวน.....	.....คร้วเรือน .....ไร่	.....กก./ไร่	.....บาท/ไร่	.....บาท/ไร่
	สวน.....	.....คร้วเรือน .....ไร่	.....กก./ไร่	.....บาท/ไร่	.....บาท/ไร่
	สวน.....	.....คร้วเรือน .....ไร่	.....กก./ไร่	.....บาท/ไร่	.....บาท/ไร่
๒.๓) ทำไร่	<input checked="" type="checkbox"/> ไร่อ้อย	๕ คร้วเรือน ๓๘ ไร่	๘,๐๐๐ กก./ ไร่	๕,๐๐๐ บาท/ ไร่	๖,๔๐๐ บาท/ ไร่
	<input type="checkbox"/> ไร่ข้าวโพด	.....คร้วเรือน .....ไร่	.....กก./ไร่	.....บาท/ไร่	.....บาท/ไร่
	<input type="checkbox"/> ไร่มันสำปะหลัง	.....คร้วเรือน .....ไร่	.....กก./ไร่	.....บาท/ไร่	.....บาท/ไร่
	<input type="checkbox"/> อื่นๆ โปรดระบุ .....	.....คร้วเรือน .....ไร่	.....กก./ไร่	.....บาท/ไร่	.....บาท/ไร่
๒.๔) อื่นๆ	<input type="checkbox"/> อื่นๆ โปรดระบุ .....	.....คร้วเรือน .....ไร่	.....กก./ไร่	.....บาท/ไร่	.....บาท/ไร่

## (๑๙) บ้านประคู้ หมู่ที่ ๑๙

มีพื้นที่ทั้งหมด ๖๑๔ ไร่ทำการเกษตร ดังนี้

ประเภทของการทำการเกษตร		จำนวน	ผลผลิตเฉลี่ย (กก./ไร่)	ต้นทุนการผลิตเฉลี่ย (บาท/ไร่)	ราคาขายโดยเฉลี่ย (บาท/ไร่)
๒.๑) ทำนา	<input type="checkbox"/> ในเขต ชลประทาน	..... ไร่ ..... ไร่	..... กก./ไร่	..... บาท/ไร่	..... บาท/ไร่
	<input checked="" type="checkbox"/> นอกเขต ชลประทาน	๙๒ ไร่ ๖๐๗ ไร่	๔๐๐ กก./ไร่	๓,๒๐๐ บาท/ไร่	๔,๘๐๐ บาท/ไร่
๒.๒) ทำสวน	สวน.....ยางพารา	๓ ไร่ ๓๕ ไร่	๒๕๐ กก./ไร่	๕,๐๐๐ บาท/ไร่	๔,๕๐๐ บาท/ไร่
	สวน.....	..... ไร่	..... กก./ไร่	..... บาท/ไร่	..... บาท/ไร่
	สวน.....	..... ไร่	..... กก./ไร่	..... บาท/ไร่	..... บาท/ไร่
	สวน.....	..... ไร่	..... กก./ไร่	..... บาท/ไร่	..... บาท/ไร่
๒.๓) ทำไร่	<input checked="" type="checkbox"/> ไร่อ้อย	๕ ไร่ ๓๘ ไร่	๘,๐๐๐ กก./ไร่	๕,๐๐๐ บาท/ไร่	๖,๔๐๐ บาท/ไร่
	<input type="checkbox"/> ไร่ข้าวโพด	..... ไร่	..... กก./ไร่	..... บาท/ไร่	..... บาท/ไร่
	<input type="checkbox"/> ไร่มันสำปะหลัง	..... ไร่	..... กก./ไร่	..... บาท/ไร่	..... บาท/ไร่
	<input type="checkbox"/> อื่นๆ โปรดระบุ	..... ไร่	..... กก./ไร่	..... บาท/ไร่	..... บาท/ไร่
๒.๔) อื่นๆ	<input type="checkbox"/> อื่นๆ โปรดระบุ	..... ไร่	..... กก./ไร่	..... บาท/ไร่	..... บาท/ไร่

## (๒๐) บ้านป่ายาว หมู่ที่ ๒๐

มีพื้นที่ทั้งหมด ๑,๒๑๕ ทำการเกษตร ดังนี้

ประเภทของการทำการเกษตร		จำนวน	ผลผลิตเฉลี่ย (กก./ไร่)	ต้นทุนการผลิตเฉลี่ย (บาท/ไร่)	ราคาขายโดยเฉลี่ย (บาท/ไร่)
๒.๑) ทำนา	<input type="checkbox"/> ในเขต ชลประทาน	.....คร้าวเรือน .....ไร่	.....กก./ไร่	.....บาท/ไร่	.....บาท/ไร่
	<input checked="" type="checkbox"/> นอกเขต ชลประทาน	๑๑๗ คร้าวเรือน ๑,๒๑๕ ไร่	.....๔๐๐.....กก./ ไร่	.....๓,๒๐๐.....บาท/ ไร่	.....๔,๘๐๐.....บาท/ ไร่
๒.๒) ทำสวน	สวน.....	.....คร้าวเรือน .....ไร่	.....กก./ไร่	.....บาท/ไร่	.....บาท/ไร่
	สวน.....	.....คร้าวเรือน .....ไร่	.....กก./ไร่	.....บาท/ไร่	.....บาท/ไร่
	สวน.....	.....คร้าวเรือน .....ไร่	.....กก./ไร่	.....บาท/ไร่	.....บาท/ไร่
	สวน.....กล้วย.....	.....๓ คร้าวเรือน .....๑๐.....ไร่	.....กก./ไร่	.....บาท/ไร่	.....บาท/ไร่
๒.๓) ทำไร่	<input type="checkbox"/> ไร่อ้อย	.....คร้าวเรือน .....ไร่	.....กก./ไร่	.....บาท/ไร่	.....บาท/ไร่
	<input type="checkbox"/> ไร่ข้าวโพด	.....คร้าวเรือน .....ไร่	.....กก./ไร่	.....บาท/ไร่	.....บาท/ไร่
	<input type="checkbox"/> ไร่มันสำปะหลัง	.....คร้าวเรือน .....ไร่	.....กก./ไร่	.....บาท/ไร่	.....บาท/ไร่
	<input type="checkbox"/> อื่นๆ โปรตระบู่ .....	.....คร้าวเรือน .....ไร่	.....กก./ไร่	.....บาท/ไร่	.....บาท/ไร่
๒.๔) อื่นๆ	<input type="checkbox"/> อื่นๆ โปรตระบู่ ..... พืชผัก.....	.....๕.....คร้าวเรือน .....๒.....ไร่	.....๑,๒๐๐.....กก./ ไร่	.....๑,๒๐๐.....บาท/ ไร่	.....๑๒,๐๐๐.....บาท/ ไร่

๗.๓ ข้อมูลด้านแหล่งน้ำทางการเกษตร

(๑) บ้านจารย์พัต หมู่ที่ ๑

มีพื้นที่ทั้งหมด ๒,๕๙๖ มีแหล่งน้ำทางการเกษตร ดังนี้

แหล่งน้ำ ทางการเกษตร	ความเพียงพอของปริมาณน้ำฝนที่ใช้ในการทำ การเกษตร		ปริมาณน้ำฝนที่ตกโดยเฉลี่ยในปีที่ผ่านมา (มิลลิเมตร) กรณีที่ทราบไปรระบุ			
	เพียงพอ	ไม่เพียงพอ	การเข้าถึงแหล่งน้ำทางการเกษตร		ร้อยละของ ครัวเรือนที่เข้าถึง	
๓.๑) ปริมาณน้ำฝน		✓				
แหล่งน้ำ ทางการเกษตร	ลำดับ ความสำคัญ	ความเพียงพอของน้ำเพื่อ การเกษตร ตลอดทั้งปี		การเข้าถึงแหล่งน้ำทางการเกษตร		
		เพียงพอ	ไม่เพียงพอ	ทั่วถึง	ไม่ทั่วถึง	ร้อยละของ ครัวเรือนที่เข้าถึง
<b>๓.๒) แหล่งน้ำธรรมชาติ</b>						
<input type="checkbox"/> ๑. แม่น้ำ						
<input checked="" type="checkbox"/> ๒. ห้วย/ลำธาร	๑		✓		✓	๕%
<input type="checkbox"/> ๓. คลอง						
<input type="checkbox"/> ๔. หนองน้ำ/บึง						
<input type="checkbox"/> ๕. น้ำตก						
<input type="checkbox"/> ๖. อื่นๆ(โปรด ระบุ) ๖.๑) ..... ๖.๒) ..... ๖.๓) .....						
<b>๓.๓) แหล่งน้ำที่มนุษย์สร้างขึ้น</b>						
<input type="checkbox"/> ๑. แก้มลิง						
<input type="checkbox"/> ๒. อ่างเก็บน้ำ						
<input type="checkbox"/> ๓. ฝาย						
<input checked="" type="checkbox"/> ๔. สระ	๑		✓		✓	๒๕ %
<input type="checkbox"/> ๕. คลอง ชลประทาน						
<input type="checkbox"/> ๖. อื่นๆ(โปรด ระบุ) ๖.๑) ..... ๖.๒) ..... ๖.๓) .....						

(๒) บ้านระกา หมู่ที่ ๒

มีพื้นที่ทั้งหมด ๙๔๘ มีแหล่งน้ำทางการเกษตร ดังนี้

แหล่งน้ำ ทางการเกษตร	ความเพียงพอของปริมาณน้ำฝนที่ใช้ในการทำ การเกษตร		ปริมาณน้ำฝนที่ตกโดยเฉลี่ยในปีที่ผ่านมา (มิลลิเมตร) กรณีที่ทราบไปรระบุ			
	เพียงพอ	ไม่เพียงพอ				
๓.๑) ปริมาณน้ำฝน		✓				
แหล่งน้ำ ทางการเกษตร	ลำดับ ความสำคัญ	ความเพียงพอของน้ำเพื่อ การเกษตร ตลอดทั้งปี		การเข้าถึงแหล่งน้ำการเกษตร		
		เพียงพอ	ไม่เพียงพอ	ทั่วถึง	ไม่ทั่วถึง	ร้อยละของ ครัวเรือนที่เข้าถึง
<b>๓.๒) แหล่งน้ำธรรมชาติ</b>						
<input type="checkbox"/> ๑. แม่น้ำ						
<input checked="" type="checkbox"/> ๒. ห้วย/ลำธาร	๑		✓		✓	๒ %
<input type="checkbox"/> ๓. คลอง						
<input type="checkbox"/> ๔. หนองน้ำ/บึง						
<input type="checkbox"/> ๕. น้ำตก						
<input type="checkbox"/> ๖. อื่นๆ(โปรด ระบุ) ๖.๑) ..... ๖.๒) ..... ๖.๓) .....						
<b>๓.๓) แหล่งน้ำที่มนุษย์สร้างขึ้น</b>						
<input type="checkbox"/> ๑. แก้มลิง						
<input type="checkbox"/> ๒. อ่างเก็บน้ำ						
<input type="checkbox"/> ๓. ฝาย						
<input type="checkbox"/> ๔. สระ						
<input type="checkbox"/> ๕. คลอง ชลประทาน						
<input type="checkbox"/> ๖. อื่นๆ(โปรด ระบุ) ๖.๑) ..... ๖.๒) ..... ๖.๓) .....						

## (๓) บ้านสตอ หมู่ที่ ๓

มีพื้นที่ทั้งหมด ๑,๐๗๔ มีแหล่งน้ำทางการเกษตร ดังนี้

แหล่งน้ำ ทางการเกษตร	ความเพียงพอของปริมาณน้ำฝนที่ใช้ในการทำ การเกษตร		ปริมาณน้ำฝนที่ตกโดยเฉลี่ยในปีที่ผ่านมา (มิลลิเมตร) กรณีที่ทราบโปรดระบุ			
	เพียงพอ	ไม่เพียงพอ				
๓.๑) ปริมาณน้ำฝน		✓				
แหล่งน้ำ ทางการเกษตร	ลำดับ ความสำคัญ	ความเพียงพอของน้ำเพื่อ การเกษตร ตลอดทั้งปี		การเข้าถึงแหล่งน้ำทางการเกษตร		
		เพียงพอ	ไม่เพียงพอ	ทั่วถึง	ไม่ทั่วถึง	ร้อยละของ ครัวเรือนที่เข้าถึงฯ
<b>๓.๒) แหล่งน้ำธรรมชาติ</b>						
<input type="checkbox"/> ๑. แม่น้ำ						
<input checked="" type="checkbox"/> ๒. ห้วย/ลำธาร			✓		✓	๒%
<input type="checkbox"/> ๓. คลอง						
<input type="checkbox"/> ๔. หนองน้ำ/บึง						
<input type="checkbox"/> ๕. น้ำตก						
<input type="checkbox"/> ๖. อื่นๆ(โปรด ระบุ) ๖.๑) ..... ๖.๒) ..... ๖.๓) .....						
<b>๓.๓) แหล่งน้ำที่มนุษย์สร้างขึ้น</b>						
<input type="checkbox"/> ๑. แก้มลิง						
<input type="checkbox"/> ๒. อ่างเก็บน้ำ						
<input type="checkbox"/> ๓. ฝาย						
<input type="checkbox"/> ๔. สระ						
<input type="checkbox"/> ๕. คลอง ชลประทาน						
<input type="checkbox"/> ๖. อื่นๆ(โปรดระบุ) ๖.๑) ..... ๖.๒) ..... ๖.๓) .....						



## (๔) บ้านเปரியง หมู่ที่ ๔

มีพื้นที่ทั้งหมด ๑,๙๓๔ มีแหล่งน้ำทางการเกษตร ดังนี้

แหล่งน้ำ ทางการเกษตร	ความเพียงพอของปริมาณน้ำฝนที่ใช้ในการทำ การเกษตร		ปริมาณน้ำฝนที่ตกโดยเฉลี่ยในปีที่ผ่านมา (มิลลิเมตร) กรณีที่ทราบไปรระบุ			
	เพียงพอ	ไม่เพียงพอ				
๓.๑) ปริมาณน้ำฝน		✓				
แหล่งน้ำ ทางการเกษตร	ลำดับ ความสำคัญ	ความเพียงพอของน้ำเพื่อ การเกษตร ตลอดทั้งปี		การเข้าถึงแหล่งน้ำการเกษตร		
		เพียงพอ	ไม่เพียงพอ	ทั่วถึง	ไม่ทั่วถึง	ร้อยละของ ครัวเรือนที่เข้าถึง
<b>๓.๒) แหล่งน้ำธรรมชาติ</b>						
<input type="checkbox"/> ๑. แม่น้ำ						
<input checked="" type="checkbox"/> ๒. ห้วย/ลำธาร	๑		✓		✓	๒๐ %
<input type="checkbox"/> ๓. คลอง						
<input type="checkbox"/> ๔. หนองน้ำ/บึง						
<input type="checkbox"/> ๕. น้ำตก						
<input type="checkbox"/> ๖. อื่นๆ(โปรด ระบุ) ๖.๑) ..... ๖.๒) ..... ๖.๓) .....						
<b>๓.๓) แหล่งน้ำที่มนุษย์สร้างขึ้น</b>						
<input type="checkbox"/> ๑. แก้มลิง						
<input type="checkbox"/> ๒. อ่างเก็บน้ำ						
<input type="checkbox"/> ๓. ฝาย						
<input type="checkbox"/> ๔. สระ	๑		✓		✓	๒ %
<input type="checkbox"/> ๕. คลอง ชลประทาน						
<input type="checkbox"/> ๖. อื่นๆ(โปรด ระบุ) ๖.๑) ..... ๖.๒) ..... ๖.๓) .....						

## (๕) บ้านพันชี หมู่ที่ ๕

มีพื้นที่ทั้งหมด ๒,๘๒๐ มีแหล่งน้ำทางการเกษตร ดังนี้

แหล่งน้ำ ทางการเกษตร	ความเพียงพอของปริมาณน้ำฝนที่ใช้ในการทำ การเกษตร		ปริมาณน้ำฝนที่ตกโดยเฉลี่ยในปีที่ผ่านมา (มิลลิเมตร) กรณีที่ทราบไปรตระบุ			
	เพียงพอ	ไม่เพียงพอ	การเข้าถึงแหล่งน้ำทางการเกษตร		ร้อยละของ ครัวเรือนที่เข้าถึง	
๓.๑) ปริมาณน้ำฝน		✓				
แหล่งน้ำ ทางการเกษตร	ลำดับ ความสำคัญ	ความเพียงพอของน้ำเพื่อ การเกษตร ตลอดทั้งปี		การเข้าถึงแหล่งน้ำทางการเกษตร		
		เพียงพอ	ไม่เพียงพอ	ทั่วถึง	ไม่ทั่วถึง	ร้อยละของ ครัวเรือนที่เข้าถึง
<b>๓.๒) แหล่งน้ำธรรมชาติ</b>						
<input type="checkbox"/> ๑. แม่น้ำ						
<input checked="" type="checkbox"/> ๒. ห้วย/ลำธาร	๑		✓		✓	๑๐%
<input checked="" type="checkbox"/> ๓. คลอง	๓		✓		✓	
<input checked="" type="checkbox"/> ๔. หนองน้ำ/บึง	๒		✓		✓	๒%
<input type="checkbox"/> ๕. น้ำตก						
<input type="checkbox"/> ๖. อื่นๆ(โปรด ระบุ) ๖.๑) ..... ๖.๒) ..... ๖.๓) .....						
<b>๓.๓) แหล่งน้ำที่มนุษย์สร้างขึ้น</b>						
<input type="checkbox"/> ๑. แก้มลิง						
<input type="checkbox"/> ๒. อ่างเก็บน้ำ						
<input type="checkbox"/> ๓. ฝาย						
<input checked="" type="checkbox"/> ๔. สระ	๑		✓		✓	๒%
<input type="checkbox"/> ๕. คลอง ชลประทาน						
<input type="checkbox"/> ๖. อื่นๆ(โปรด ระบุ) ๖.๑) ..... ๖.๒) ..... ๖.๓) .....						

## (๖) บ้านตะแบก หมู่ที่ ๖

มีพื้นที่ทั้งหมด ๖๕๐ มีแหล่งน้ำทางการเกษตร ดังนี้

แหล่งน้ำ ทางการเกษตร	ความเพียงพอของปริมาณน้ำฝนที่ใช้ในการทำ การเกษตร		ปริมาณน้ำฝนที่ตกโดยเฉลี่ยในปีที่ผ่านมา (มิลลิเมตร) กรณีที่ทราบไปรตระบุ			
	เพียงพอ	ไม่เพียงพอ	การเข้าถึงแหล่งน้ำทางการเกษตร		ร้อยละของ ครัวเรือนที่เข้าถึง	
๓.๑) ปริมาณน้ำฝน		✓				
แหล่งน้ำ ทางการเกษตร	ลำดับ ความสำคัญ	ความเพียงพอของน้ำเพื่อ การเกษตร ตลอดทั้งปี		การเข้าถึงแหล่งน้ำทางการเกษตร		
		เพียงพอ	ไม่เพียงพอ	ทั่วถึง	ไม่ทั่วถึง	ร้อยละของ ครัวเรือนที่เข้าถึง
<b>๓.๒) แหล่งน้ำธรรมชาติ</b>						
<input type="checkbox"/> ๑. แม่น้ำ						
<input checked="" type="checkbox"/> ๒. ห้วย/ลำธาร	๑		✓		✓	
<input type="checkbox"/> ๓. คลอง						
<input type="checkbox"/> ๔. หนองน้ำ/บึง						
<input type="checkbox"/> ๕. น้ำตก						
<input type="checkbox"/> ๖. อื่นๆ(โปรด ระบุ) ๖.๑) ..... ๖.๒) ..... ๖.๓) .....						
<b>๓.๓) แหล่งน้ำที่มนุษย์สร้างขึ้น</b>						
<input checked="" type="checkbox"/> ๑. แก้มลิง			✓			
<input checked="" type="checkbox"/> ๒. อ่างเก็บน้ำ			✓			
<input type="checkbox"/> ๓. ฝาย						
<input type="checkbox"/> ๔. สระ						
<input type="checkbox"/> ๕. คลอง ชลประทาน						
<input type="checkbox"/> ๖. อื่นๆ(โปรดระบุ) ๖.๑) ..... ๖.๒) ..... ๖.๓) .....						

## (๗) บ้านตะแบก หมู่ที่ ๗

มีพื้นที่ทั้งหมด ๑,๖๐๕ มีแหล่งน้ำทางการเกษตร ดังนี้

แหล่งน้ำ ทางการเกษตร	ความเพียงพอของปริมาณน้ำฝนที่ใช้ในการทำ การเกษตร		ปริมาณน้ำฝนที่ตกโดยเฉลี่ยในปีที่ผ่านมา (มิลลิเมตร) กรณีที่ทราบโปรดระบุ			
	เพียงพอ	ไม่เพียงพอ				
๓.๑) ปริมาณน้ำฝน		✓				
แหล่งน้ำ ทางการเกษตร	ลำดับ ความสำคัญ	ความเพียงพอของน้ำเพื่อ การเกษตร ตลอดทั้งปี		การเข้าถึงแหล่งน้ำทางการเกษตร		
		เพียงพอ	ไม่เพียงพอ	ทั่วถึง	ไม่ทั่วถึง	ร้อยละของ ครัวเรือนที่เข้าถึงฯ
<b>๓.๒) แหล่งน้ำธรรมชาติ</b>						
<input type="checkbox"/> ๑. แม่น้ำ						
<input checked="" type="checkbox"/> ๒. ห้วย/ลำธาร	๑		✓		✓	๒๐ %
<input type="checkbox"/> ๓. คลอง						
<input type="checkbox"/> ๔. หนองน้ำ/บึง						
<input type="checkbox"/> ๕. น้ำตก						
<input type="checkbox"/> ๖. อื่นๆ(โปรด ระบุ) ๖.๑) ..... ๖.๒) ..... ๖.๓) .....						
<b>๓.๓) แหล่งน้ำที่มนุษย์สร้างขึ้น</b>						
<input type="checkbox"/> ๑. แก้มลิง						
<input type="checkbox"/> ๒. อ่างเก็บน้ำ						
<input type="checkbox"/> ๓. ฝาย						
<input checked="" type="checkbox"/> ๔. สระ	๑		✓		✓	๒๐ %
<input type="checkbox"/> ๕. คลอง ชลประทาน						
<input type="checkbox"/> ๖. อื่นๆ(โปรด ระบุ) ๖.๑) ..... ๖.๒) ..... ๖.๓) .....						

(๘) บ้านกั้นจารย์ หมู่ที่ ๘

มีพื้นที่ทั้งหมด - มีแหล่งน้ำทางการเกษตร ดังนี้

แหล่งน้ำ ทางการเกษตร	ความเพียงพอของปริมาณน้ำฝนที่ใช้ในการทำ การเกษตร		ปริมาณน้ำฝนที่ตกโดยเฉลี่ยในปีที่ผ่านมา (มิลลิเมตร) กรณีที่ทราบโปรตระกูล			
	เพียงพอ	ไม่เพียงพอ	การเข้าถึงแหล่งน้ำการเกษตร		ร้อยละของ ครัวเรือนที่เข้าถึง	
๓.๑) ปริมาณน้ำฝน		✓				
แหล่งน้ำ ทางการเกษตร	ลำดับ ความสำคัญ	ความเพียงพอของน้ำเพื่อ การเกษตร ตลอดทั้งปี		การเข้าถึงแหล่งน้ำการเกษตร		
		เพียงพอ	ไม่เพียงพอ	ทั่วถึง	ไม่ทั่วถึง	ร้อยละของ ครัวเรือนที่เข้าถึง
<b>๓.๒) แหล่งน้ำธรรมชาติ</b>						
<input type="checkbox"/> ๑. แม่น้ำ						
<input checked="" type="checkbox"/> ๒. ห้วย/ลำธาร			✓		✓	
<input checked="" type="checkbox"/> ๓. คลอง			✓		✓	
<input checked="" type="checkbox"/> ๔. หนองน้ำ/บึง			✓		✓	
<input type="checkbox"/> ๕. น้ำตก						
<input type="checkbox"/> ๖. อื่นๆ(โปรด ระบุ) ๖.๑) ..... ๖.๒) ..... ๖.๓) .....						
<b>๓.๓) แหล่งน้ำที่มนุษย์สร้างขึ้น</b>						
<input type="checkbox"/> ๑. แก้มลิง						
<input type="checkbox"/> ๒. อ่างเก็บน้ำ						
<input type="checkbox"/> ๓. ฝาย						
<input checked="" type="checkbox"/> ๔. สระ		๑	✓		✓	๑๐%
<input type="checkbox"/> ๕. คลอง ชลประทาน						
<input type="checkbox"/> ๖. อื่นๆ(โปรด ระบุ) ๖.๑) ..... ๖.๒) ..... ๖.๓) .....						

(๙) บ้านพม่า หมู่ที่ ๙

มีพื้นที่ทั้งหมด ๙๗๓ มีแหล่งน้ำทางการเกษตร ดังนี้

แหล่งน้ำ ทางการเกษตร	ความเพียงพอของปริมาณน้ำฝนที่ใช้ในการทำ การเกษตร		ปริมาณน้ำฝนที่ตกโดยเฉลี่ยในปีที่ผ่านมา (มิลลิเมตร) กรณีที่ทราบไปรระบุ			
	เพียงพอ	ไม่เพียงพอ	การเข้าถึงแหล่งน้ำการเกษตร		ร้อยละของ ครัวเรือนที่เข้าถึง	
๓.๑) ปริมาณน้ำฝน		✓				
แหล่งน้ำ ทางการเกษตร	ลำดับ ความสำคัญ	ความเพียงพอของน้ำเพื่อ การเกษตร ตลอดทั้งปี		การเข้าถึงแหล่งน้ำการเกษตร		
		เพียงพอ	ไม่เพียงพอ	ทั่วถึง	ไม่ทั่วถึง	ร้อยละของ ครัวเรือนที่เข้าถึง
<b>๓.๒) แหล่งน้ำธรรมชาติ</b>						
<input type="checkbox"/> ๑. แม่น้ำ						
<input checked="" type="checkbox"/> ๒. ห้วย/ลำธาร	๑		✓		✓	๕ %
<input type="checkbox"/> ๓. คลอง						
<input type="checkbox"/> ๔. หนองน้ำ/บึง						
<input type="checkbox"/> ๕. น้ำตก						
<input type="checkbox"/> ๖. อื่นๆ(โปรด ระบุ) ๖.๑) ..... ๖.๒) ..... ๖.๓) .....						
<b>๓.๓) แหล่งน้ำที่มนุษย์สร้างขึ้น</b>						
<input type="checkbox"/> ๑. แก้มลิง						
<input type="checkbox"/> ๒. อ่างเก็บน้ำ						
<input type="checkbox"/> ๓. ฝาย						
<input type="checkbox"/> ๔. สระ						
<input type="checkbox"/> ๕. คลอง ชลประทาน						
<input type="checkbox"/> ๖. อื่นๆ(โปรด ระบุ) ๖.๑) ..... ๖.๒) ..... ๖.๓) .....						

(๑๐) บ้านจลง หมู่ที่ ๑๐

มีพื้นที่ทั้งหมด ๑,๒๑๑ มีแหล่งน้ำทางการเกษตร ดังนี้

แหล่งน้ำ ทางการเกษตร	ความเพียงพอของปริมาณน้ำฝนที่ใช้ในการทำ การเกษตร		ปริมาณน้ำฝนที่ตกโดยเฉลี่ยในปีที่ผ่านมา (มิลลิเมตร) กรณีที่ทราบไปรระบุ			
	เพียงพอ	ไม่เพียงพอ				
๓.๑) ปริมาณน้ำฝน		✓				
แหล่งน้ำ ทางการเกษตร	ลำดับ ความสำคัญ	ความเพียงพอของน้ำเพื่อ การเกษตร ตลอดทั้งปี		การเข้าถึงแหล่งน้ำการเกษตร		
		เพียงพอ	ไม่เพียงพอ	ทั่วถึง	ไม่ทั่วถึง	ร้อยละของ ครัวเรือนที่เข้าถึงฯ
<b>๓.๒) แหล่งน้ำธรรมชาติ</b>						
<input type="checkbox"/> ๑. แม่น้ำ						
<input checked="" type="checkbox"/> ๒. ห้วย/ลำธาร	๑	✓		✓		๑๐%
<input type="checkbox"/> ๓. คลอง						
<input type="checkbox"/> ๔. หนองน้ำ/บึง						
<input type="checkbox"/> ๕. น้ำตก						
<input type="checkbox"/> ๖. อื่นๆ(โปรด ระบุ) ๖.๑) ..... ๖.๒) ..... ๖.๓) .....						
<b>๓.๓) แหล่งน้ำที่มนุษย์สร้างขึ้น</b>						
<input type="checkbox"/> ๑. แก้มลิง						
<input type="checkbox"/> ๒. อ่างเก็บน้ำ						
<input type="checkbox"/> ๓. ฝาย						
<input type="checkbox"/> ๔. สระ						
<input type="checkbox"/> ๕. คลอง ชลประทาน						
<input type="checkbox"/> ๖. อื่นๆ(โปรด ระบุ) ๖.๑) ..... ๖.๒) ..... ๖.๓) .....						

(๑๑) บ้านกะพี้ หมู่ที่ ๑๑

มีพื้นที่ทั้งหมด ๙๒๒ มีแหล่งน้ำทางการเกษตร ดังนี้

แหล่งน้ำ ทางการเกษตร	ความเพียงพอของปริมาณน้ำฝนที่ใช้ในการทำ การเกษตร		ปริมาณน้ำฝนที่ตกโดยเฉลี่ยในปีที่ผ่านมา (มิลลิเมตร) กรณีที่ทราบไปรระบุ			
	เพียงพอ	ไม่เพียงพอ	การเข้าถึงแหล่งน้ำการเกษตร		ร้อยละของ ครัวเรือนที่เข้าถึง	
๓.๑) ปริมาณน้ำฝน		✓				
แหล่งน้ำ ทางการเกษตร	ลำดับ ความสำคัญ	ความเพียงพอของน้ำเพื่อ การเกษตร ตลอดทั้งปี		การเข้าถึงแหล่งน้ำการเกษตร		
		เพียงพอ	ไม่เพียงพอ	ทั่วถึง	ไม่ทั่วถึง	ร้อยละของ ครัวเรือนที่เข้าถึง
๓.๒) แหล่งน้ำธรรมชาติ						
<input type="checkbox"/> ๑. แม่น้ำ						
<input type="checkbox"/> ๒. ห้วย/ลำธาร						
<input type="checkbox"/> ๓. คลอง						
<input checked="" type="checkbox"/> ๔. หนองน้ำ/บึง	๑		✓		✓	๕%
<input type="checkbox"/> ๕. น้ำตก						
<input type="checkbox"/> ๖. อื่นๆ(โปรด ระบุ) ๖.๑) ..... ๖.๒) ..... ๖.๓) .....						
๓.๓) แหล่งน้ำที่มนุษย์สร้างขึ้น						
<input checked="" type="checkbox"/> ๑. แก้มลิง	๑		✓		✓	๕ %
<input type="checkbox"/> ๒. อ่างเก็บน้ำ						
<input type="checkbox"/> ๓. ฝาย						
<input checked="" type="checkbox"/> ๔. สระ	๒		✓		✓	๕%
<input type="checkbox"/> ๕. คลอง ชลประทาน						
<input type="checkbox"/> ๖. อื่นๆ(โปรด ระบุ) ๖.๑) ..... ๖.๒) ..... ๖.๓) .....						



(๑๒) บ้านโคกเจริญ หมู่ที่ ๑๒

มีพื้นที่ทั้งหมด ๑,๒๗๖ มีแหล่งน้ำทางการเกษตร ดังนี้

แหล่งน้ำ ทางการเกษตร	ความเพียงพอของปริมาณน้ำฝนที่ใช้ในการทำ การเกษตร		ปริมาณน้ำฝนที่ตกโดยเฉลี่ยในปีที่ผ่านมา (มิลลิเมตร) กรณีที่ทราบไปรระบุ			
	เพียงพอ	ไม่เพียงพอ				
๓.๑) ปริมาณน้ำฝน		✓				
แหล่งน้ำ ทางการเกษตร	ลำดับ ความสำคัญ	ความเพียงพอของน้ำเพื่อ การเกษตร ตลอดทั้งปี		การเข้าถึงแหล่งน้ำการเกษตร		
		เพียงพอ	ไม่เพียงพอ	ทั่วถึง	ไม่ทั่วถึง	ร้อยละของ ครัวเรือนที่เข้าถึง
<b>๓.๒) แหล่งน้ำธรรมชาติ</b>						
<input type="checkbox"/> ๑. แม่น้ำ						
<input checked="" type="checkbox"/> ๒. ห้วย/ลำธาร	๑		✓		✓	๕%
<input type="checkbox"/> ๓. คลอง						
<input checked="" type="checkbox"/> ๔. หนองน้ำ/บึง	๒		✓		✓	๒%
<input type="checkbox"/> ๕. น้ำตก						
<input type="checkbox"/> ๖. อื่นๆ(โปรด ระบุ) ๖.๑) ..... ๖.๒) ..... ๖.๓) .....						
<b>๓.๓) แหล่งน้ำที่มนุษย์สร้างขึ้น</b>						
<input type="checkbox"/> ๑. แก้มลิง						
<input type="checkbox"/> ๒. อ่างเก็บน้ำ						
<input type="checkbox"/> ๓. ฝาย						
<input checked="" type="checkbox"/> ๔. สระ			✓		✓	๒ %
<input type="checkbox"/> ๕. คลอง ชลประทาน						
<input type="checkbox"/> ๖. อื่นๆ(โปรด ระบุ) ๖.๑) ..... ๖.๒) ..... ๖.๓) .....						

(๑๓) บ้านหนองปรือ หมู่ที่ ๑๓  
มีพื้นที่ทั้งหมด ๙๕๐ มีแหล่งน้ำทางการเกษตร ดังนี้

แหล่งน้ำ ทางการเกษตร	ความเพียงพอของปริมาณน้ำฝนที่ใช้ในการทำ การเกษตร		ปริมาณน้ำฝนที่ตกโดยเฉลี่ยในปีที่ผ่านมา (มิลลิเมตร) กรณีที่ทราบไปรละระบุ			
	เพียงพอ	ไม่เพียงพอ				
๓.๑) ปริมาณน้ำฝน		✓				
แหล่งน้ำ ทางการเกษตร	ลำดับ ความสำคัญ	ความเพียงพอของน้ำเพื่อ การเกษตร ตลอดทั้งปี		การเข้าถึงแหล่งน้ำการเกษตร		
		เพียงพอ	ไม่เพียงพอ	ทั่วถึง	ไม่ทั่วถึง	ร้อยละของ ครัวเรือนที่เข้าถึง
<b>๓.๒) แหล่งน้ำธรรมชาติ</b>						
<input type="checkbox"/> ๑. แม่น้ำ						
<input type="checkbox"/> ๒. ห้วย/ลำธาร						
<input type="checkbox"/> ๓. คลอง						
<input checked="" type="checkbox"/> ๔. หนองน้ำ/บึง			✓		✓	๒๐%
<input type="checkbox"/> ๕. น้ำตก						
<input type="checkbox"/> ๖. อื่นๆ(โปรด ระบุ) ๖.๑) ..... ๖.๒) ..... ๖.๓) .....						
<b>๓.๓) แหล่งน้ำที่มนุษย์สร้างขึ้น</b>						
<input type="checkbox"/> ๑. แก้มลิง						
<input checked="" type="checkbox"/> ๒. อ่างเก็บน้ำ			✓		✓	๑๐%
<input type="checkbox"/> ๓. ฝาย						
<input checked="" type="checkbox"/> ๔. สระ			✓		✓	๑๐%
<input type="checkbox"/> ๕. คลอง ชลประทาน						
<input type="checkbox"/> ๖. อื่นๆ(โปรด ระบุ) ๖.๑) ..... ๖.๒) ..... ๖.๓) .....						

(๑๔) บ้านโสภาเปரிய หมู่ที่ ๑๔

มีพื้นที่ทั้งหมด ๕๑๐ มีแหล่งน้ำทางการเกษตร ดังนี้

แหล่งน้ำ ทางการเกษตร	ความเพียงพอของปริมาณน้ำฝนที่ใช้ในการทำ การเกษตร		ปริมาณน้ำฝนที่ตกโดยเฉลี่ยในปีที่ผ่านมา (มิลลิเมตร) กรณีที่ทราบไปรระบุ			
	เพียงพอ	ไม่เพียงพอ				
๓.๑) ปริมาณน้ำฝน		✓				
แหล่งน้ำ ทางการเกษตร	ลำดับ ความสำคัญ	ความเพียงพอของน้ำเพื่อ การเกษตร ตลอดทั้งปี		การเข้าถึงแหล่งน้ำการเกษตร		
		เพียงพอ	ไม่เพียงพอ	ทั่วถึง	ไม่ทั่วถึง	ร้อยละของ ครัวเรือนที่เข้าถึง
๓.๒) แหล่งน้ำธรรมชาติ						
<input type="checkbox"/> ๑. แม่น้ำ						
<input type="checkbox"/> ๒. ห้วย/ลำธาร						
<input type="checkbox"/> ๓. คลอง						
<input checked="" type="checkbox"/> ๔. หนองน้ำ/บึง	๑		✓		✓	๒๐%
<input type="checkbox"/> ๕. น้ำตก						
<input type="checkbox"/> ๖. อื่นๆ(โปรด ระบุ) ๖.๑) ..... ๖.๒) ..... ๖.๓) .....						
๓.๓) แหล่งน้ำที่มนุษย์สร้างขึ้น						
<input type="checkbox"/> ๑. แก้มลิง						
<input checked="" type="checkbox"/> ๒. อ่างเก็บน้ำ	๑		✓		✓	๑๐%
<input type="checkbox"/> ๓. ฝาย						
<input checked="" type="checkbox"/> ๔. สระ	๒		✓		✓	๑๐%
<input type="checkbox"/> ๕. คลอง ชลประทาน						
<input type="checkbox"/> ๖. อื่นๆ(โปรด ระบุ) ๖.๑) ..... ๖.๒) ..... ๖.๓) .....						

(๑๕) บ้านโคกขลา หมู่ที่ ๑๕

มีพื้นที่ทั้งหมด ๒,๐๑๓ มีแหล่งน้ำทางการเกษตร ดังนี้

แหล่งน้ำ ทางการเกษตร	ความเพียงพอของปริมาณน้ำฝนที่ใช้ในการทำ การเกษตร		ปริมาณน้ำฝนที่ตกโดยเฉลี่ยในปีที่ผ่านมา (มิลลิเมตร) กรณีที่ทราบไปรระบุ			
	เพียงพอ	ไม่เพียงพอ				
๓.๑) ปริมาณน้ำฝน		✓				
แหล่งน้ำ ทางการเกษตร	ลำดับ ความสำคัญ	ความเพียงพอของน้ำเพื่อ การเกษตร ตลอดทั้งปี		การเข้าถึงแหล่งน้ำการเกษตร		
		เพียงพอ	ไม่เพียงพอ	ทั่วถึง	ไม่ทั่วถึง	ร้อยละของ ครัวเรือนที่เข้าถึง
๓.๒) แหล่งน้ำธรรมชาติ						
<input type="checkbox"/> ๑. แม่น้ำ						
<input type="checkbox"/> ๒. ห้วย/ลำธาร						
<input type="checkbox"/> ๓. คลอง						
<input type="checkbox"/> ๔. หนองน้ำ/บึง						
<input type="checkbox"/> ๕. น้ำตก						
<input type="checkbox"/> ๖. อื่นๆ(โปรด ระบุ) ๖.๑) ..... ๖.๒) ..... ๖.๓) .....						
๓.๓) แหล่งน้ำที่มนุษย์สร้างขึ้น						
<input type="checkbox"/> ๑. แก้มลิง						
<input type="checkbox"/> ๒. อ่างเก็บน้ำ						
<input type="checkbox"/> ๓. ฝาย						
<input checked="" type="checkbox"/> ๔. สระ	๑		✓		✓	๑ %
<input type="checkbox"/> ๕. คลอง ชลประทาน						
<input type="checkbox"/> ๖. อื่นๆ(โปรด ระบุ) ๖.๑) ..... ๖.๒) ..... ๖.๓) .....						

(๑๖) บ้านบุทม หมู่ที่ ๑๖

มีพื้นที่ทั้งหมด ๘๘๔ มีแหล่งน้ำทางการเกษตร ดังนี้

แหล่งน้ำ ทางการเกษตร	ความเพียงพอของปริมาณน้ำฝนที่ใช้ในการทำ การเกษตร		ปริมาณน้ำฝนที่ตกโดยเฉลี่ยในปีที่ผ่านมา (มิลลิเมตร) กรณีที่ทราบโปรดระบุ			
	เพียงพอ	ไม่เพียงพอ				
๓.๑) ปริมาณน้ำฝน		✓				
แหล่งน้ำ ทางการเกษตร	ลำดับ ความสำคัญ	ความเพียงพอของน้ำเพื่อ การเกษตร ตลอดทั้งปี		การเข้าถึงแหล่งน้ำทางการเกษตร		
		เพียงพอ	ไม่เพียงพอ	ทั่วถึง	ไม่ทั่วถึง	ร้อยละของ ครัวเรือนที่เข้าถึงฯ
<b>๓.๒) แหล่งน้ำธรรมชาติ</b>						
<input type="checkbox"/> ๑. แม่น้ำ						
<input type="checkbox"/> ๒. ห้วย/ลำธาร						
<input checked="" type="checkbox"/> ๓. คลอง	๑		✓		✓	
<input type="checkbox"/> ๔. หนองน้ำ/บึง						
<input type="checkbox"/> ๕. น้ำตก						
<input type="checkbox"/> ๖. อื่นๆ(โปรด ระบุ) ๖.๑) ..... ๖.๒) ..... ๖.๓) .....						
<b>๓.๓) แหล่งน้ำที่มนุษย์สร้างขึ้น</b>						
<input type="checkbox"/> ๑. แก้มลิง						
<input type="checkbox"/> ๒. อ่างเก็บน้ำ						
<input type="checkbox"/> ๓. ฝาย						
<input type="checkbox"/> ๔. สระ	๑		✓		✓	
<input type="checkbox"/> ๕. คลอง ชลประทาน						
<input type="checkbox"/> ๖. อื่นๆ(โปรด ระบุ) ๖.๑) ..... ๖.๒) ..... ๖.๓) .....						

(๑๗) บ้านจันทร์แสง หมู่ที่ ๑๗

มีพื้นที่ทั้งหมด ๑,๐๒๑ มีแหล่งน้ำทางการเกษตร ดังนี้

แหล่งน้ำ ทางการเกษตร	ความเพียงพอของปริมาณน้ำฝนที่ใช้ในการทำ การเกษตร		ปริมาณน้ำฝนที่ตกโดยเฉลี่ยในปีที่ผ่านมา (มิลลิเมตร) กรณีที่ทราบไปรตระบุ			
	เพียงพอ	ไม่เพียงพอ				
๓.๑) ปริมาณน้ำฝน		✓				
แหล่งน้ำ ทางการเกษตร	ลำดับ ความสำคัญ	ความเพียงพอของน้ำเพื่อ การเกษตร ตลอดทั้งปี		การเข้าถึงแหล่งน้ำการเกษตร		
		เพียงพอ	ไม่เพียงพอ	ทั่วถึง	ไม่ทั่วถึง	ร้อยละของ ครัวเรือนที่เข้าถึงฯ
<b>๓.๒) แหล่งน้ำธรรมชาติ</b>						
<input type="checkbox"/> ๑. แม่น้ำ						
<input checked="" type="checkbox"/> ๒. ห้วย/ลำธาร	๑		✓		✓	๑๐ %
<input checked="" type="checkbox"/> ๓. คลอง	๒		✓		✓	๑๐ %
<input checked="" type="checkbox"/> ๔. หนองน้ำ/บึง	๓		✓		✓	๑๐ %
<input type="checkbox"/> ๕. น้ำตก						
<input type="checkbox"/> ๖. อื่นๆ(โปรด ระบุ) ๖.๑) ..... ๖.๒) ..... ๖.๓) .....						
<b>๓.๓) แหล่งน้ำที่มนุษย์สร้างขึ้น</b>						
<input type="checkbox"/> ๑. แก้มลิง						
<input type="checkbox"/> ๒. อ่างเก็บน้ำ						
<input type="checkbox"/> ๓. ฝาย	๑		✓		✓	๑๐ %
<input type="checkbox"/> ๔. สระ	๒		✓		✓	๑๐ %
<input type="checkbox"/> ๕. คลอง ชลประทาน						
<input type="checkbox"/> ๖. อื่นๆ(โปรด ระบุ) ๖.๑) ..... ๖.๒) ..... ๖.๓) .....						

(๑๘) บ้านปูนทรัพย์ หมู่ที่ ๑๘

มีพื้นที่ทั้งหมด ๕๒๑ มีแหล่งน้ำทางการเกษตร ดังนี้

แหล่งน้ำ ทางการเกษตร	ความเพียงพอของปริมาณน้ำฝนที่ใช้ในการทำ การเกษตร		ปริมาณน้ำฝนที่ตกโดยเฉลี่ยในปีที่ผ่านมา (มิลลิเมตร) กรณีที่ทราบไปรระบุ			
	เพียงพอ	ไม่เพียงพอ				
๓.๑) ปริมาณน้ำฝน		✓				
แหล่งน้ำ ทางการเกษตร	ลำดับ ความสำคัญ	ความเพียงพอของน้ำเพื่อ การเกษตร ตลอดทั้งปี		การเข้าถึงแหล่งน้ำการเกษตร		
		เพียงพอ	ไม่เพียงพอ	ทั่วถึง	ไม่ทั่วถึง	ร้อยละของ ครัวเรือนที่เข้าถึง
๓.๒) แหล่งน้ำธรรมชาติ						
<input type="checkbox"/> ๑. แม่น้ำ						
<input checked="" type="checkbox"/> ๒. ห้วย/ลำธาร	๑		✓		✓	๓๐%
<input type="checkbox"/> ๓. คลอง						
<input type="checkbox"/> ๔. หนองน้ำ/บึง						
<input type="checkbox"/> ๕. น้ำตก						
<input type="checkbox"/> ๖. อื่นๆ(โปรด ระบุ) ๖.๑) ..... ๖.๒) ..... ๖.๓) .....						
๓.๓) แหล่งน้ำที่มนุษย์สร้างขึ้น						
<input type="checkbox"/> ๑. แก้มลิง						
<input type="checkbox"/> ๒. อ่างเก็บน้ำ						
<input type="checkbox"/> ๓. ฝาย						
<input type="checkbox"/> ๔. สระ						
<input type="checkbox"/> ๕. คลอง ชลประทาน						
<input type="checkbox"/> ๖. อื่นๆ(โปรด ระบุ) ๖.๑) ..... ๖.๒) ..... ๖.๓) .....						

(๑๙) บ้านประดู่ หมู่ที่ ๑๙

มีพื้นที่ทั้งหมด ๖๑๔ มีแหล่งน้ำทางการเกษตร ดังนี้

แหล่งน้ำ ทางการเกษตร	ความเพียงพอของปริมาณน้ำฝนที่ใช้ในการทำ การเกษตร		ปริมาณน้ำฝนที่ตกโดยเฉลี่ยในปีที่ผ่านมา (มิลลิเมตร) กรณีที่ทราบไปรระบุ			
	เพียงพอ	ไม่เพียงพอ	การเข้าถึงแหล่งน้ำการเกษตร		ร้อยละของ ครัวเรือนที่เข้าถึง	
๓.๑) ปริมาณน้ำฝน		✓				
แหล่งน้ำ ทางการเกษตร	ลำดับ ความสำคัญ	ความเพียงพอของน้ำเพื่อ การเกษตร ตลอดทั้งปี		การเข้าถึงแหล่งน้ำการเกษตร		
		เพียงพอ	ไม่เพียงพอ	ทั่วถึง	ไม่ทั่วถึง	ร้อยละของ ครัวเรือนที่เข้าถึง
<b>๓.๒) แหล่งน้ำธรรมชาติ</b>						
<input type="checkbox"/> ๑. แม่น้ำ						
<input type="checkbox"/> ๒. ห้วย/ลำธาร						
<input type="checkbox"/> ๓. คลอง						
<input checked="" type="checkbox"/> ๔. หนองน้ำ/บึง	๑		✓		✓	๑%
<input type="checkbox"/> ๕. น้ำตก						
<input type="checkbox"/> ๖. อื่นๆ(โปรด ระบุ) ๖.๑) ..... ๖.๒) ..... ๖.๓) .....						
<b>๓.๓) แหล่งน้ำที่มนุษย์สร้างขึ้น</b>						
<input type="checkbox"/> ๑. แก้มลิง						
<input type="checkbox"/> ๒. อ่างเก็บน้ำ						
<input type="checkbox"/> ๓. ฝาย						
<input checked="" type="checkbox"/> ๔. สระ	๑		✓		✓	๑%
<input type="checkbox"/> ๕. คลอง ชลประทาน						
<input type="checkbox"/> ๖. อื่นๆ(โปรด ระบุ) ๖.๑) ..... ๖.๒) ..... ๖.๓) .....						



(๒๐) บ้านป่ายาว หมู่ที่ ๒๐

มีพื้นที่ทั้งหมด ๑,๒๑๕ มีแหล่งน้ำทางการเกษตร ดังนี้

แหล่งน้ำ ทางการเกษตร	ความเพียงพอของปริมาณน้ำฝนที่ใช้ในการทำ การเกษตร		ปริมาณน้ำฝนที่ตกโดยเฉลี่ยในปีที่ผ่านมา (มิลลิเมตร) กรณีที่ทราบไปรระบุ			
	เพียงพอ	ไม่เพียงพอ				
๓.๑) ปริมาณน้ำฝน		✓				
แหล่งน้ำ ทางการเกษตร	ลำดับ ความสำคัญ	ความเพียงพอของน้ำเพื่อ การเกษตร ตลอดทั้งปี		การเข้าถึงแหล่งน้ำการเกษตร		
		เพียงพอ	ไม่เพียงพอ	ทั่วถึง	ไม่ทั่วถึง	ร้อยละของ ครัวเรือนที่เข้าถึง
<b>๓.๒) แหล่งน้ำธรรมชาติ</b>						
<input type="checkbox"/> ๑. แม่น้ำ						
<input type="checkbox"/> ๒. ห้วย/ลำธาร						
<input type="checkbox"/> ๓. คลอง						
<input checked="" type="checkbox"/> ๔. หนองน้ำ/บึง	๑		✓		✓	๒%
<input type="checkbox"/> ๕. น้ำตก						
<input type="checkbox"/> ๖. อื่นๆ(โปรด ระบุ) ๖.๑) ..... ๖.๒) ..... ๖.๓) .....						
<b>๓.๓) แหล่งน้ำที่มนุษย์สร้างขึ้น</b>						
<input type="checkbox"/> ๑. แก้มลิง						
<input type="checkbox"/> ๒. อ่างเก็บน้ำ						
<input type="checkbox"/> ๓. ฝาย						
<input checked="" type="checkbox"/> ๔. สระ	๑		✓		✓	๒%
<input type="checkbox"/> ๕. คลอง ชลประทาน						
<input type="checkbox"/> ๖. อื่นๆ(โปรด ระบุ) ๖.๑) ..... ๖.๒) ..... ๖.๓) .....						

๗.๔ ข้อมูลด้านแหล่งน้ำกิน น้ำใช้ (หรือน้ำเพื่อการอุปโภค บริโภค)

(๑) บ้านจารพัต หมู่ที่ ๑

มีพื้นที่ทั้งหมด ๒,๕๙๖ มีแหล่งน้ำน้ำกิน น้ำใช้ (หรือน้ำเพื่อการอุปโภค บริโภค) ดังนี้

แหล่งน้ำ	ไม่มี	มี		ทั่วถึงหรือไม่		
		เพียงพอ	ไม่เพียงพอ	ทั่วถึง	ไม่ทั่วถึง	ร้อยละของครัวเรือนที่เข้าถึง
๔.๑ บ่อบาดาลสาธารณะ	✓					
๔.๒ บ่อน้ำตื้นสาธารณะ	✓					
๔.๓ ประปาหมู่บ้าน (ขององค์กรปกครองส่วนท้องถิ่น)			✓		✓	๘๐ %
๔.๔ ระบบประปา (การประปาส่วนภูมิภาค)						
๔.๕ แหล่งน้ำธรรมชาติ						
๔.๖ อื่นๆ (โปรดระบุ)						
๔.๖.๑) .....						
๔.๖.๒) .....						
๔.๖.๓) .....						

(๒) บ้านระกา หมู่ที่ ๒

มีพื้นที่ทั้งหมด ๙๔๘ มีแหล่งน้ำทางการเกษตร ดังนี้

แหล่งน้ำ	ไม่มี	มี		ทั่วถึงหรือไม่		
		เพียงพอ	ไม่เพียงพอ	ทั่วถึง	ไม่ทั่วถึง	ร้อยละของครัวเรือนที่เข้าถึง
๔.๑ บ่อบาดาลสาธารณะ			✓		✓	๔๐%
๔.๒ บ่อน้ำตื้นสาธารณะ	✓					
๔.๓ ประปาหมู่บ้าน (ขององค์กรปกครองส่วนท้องถิ่น)			✓		✓	๘๐%
๔.๔ ระบบประปา (การประปาส่วนภูมิภาค)	✓					
๔.๕ แหล่งน้ำธรรมชาติ	✓					
๔.๖ อื่นๆ (โปรดระบุ)						
๔.๖.๑) .....						
๔.๖.๒) .....						
๔.๖.๓) .....						

(๓) บ้านสตอ หมู่ที่ ๓

มีพื้นที่ทั้งหมด ๑,๐๗๔ มีแหล่งน้ำน้ำกิน น้ำใช้ (หรือน้ำเพื่อการอุปโภค บริโภค) ดังนี้

แหล่งน้ำ	ไม่มี	มี		ทั่วถึงหรือไม่		
		เพียงพอ	ไม่เพียงพอ	ทั่วถึง	ไม่ทั่วถึง	ร้อยละของครัวเรือนที่เข้าถึง
๔.๑ บ่อบาดาลสาธารณะ			✓		✓	๔๐ %
๔.๒ บ่อน้ำตื้นสาธารณะ	✓					
๔.๓ ประปาหมู่บ้าน (ขององค์กรปกครองส่วนท้องถิ่น)			✓		✓	๘๐ %
๔.๔ ระบบประปา (การประปาส่วนภูมิภาค)	✓					
๔.๕ แหล่งน้ำธรรมชาติ	✓					
๔.๖ อื่นๆ (โปรดระบุ)						
๔.๖.๑) .....						
๔.๖.๒) .....						
๔.๖.๓) .....						

(๔) บ้านเปரியง หมู่ที่ ๔

มีพื้นที่ทั้งหมด ๑,๙๓๔ มีแหล่งน้ำน้ำกิน น้ำใช้ (หรือน้ำเพื่อการอุปโภค บริโภค) ดังนี้

แหล่งน้ำ	ไม่มี	มี		ทั่วถึงหรือไม่		
		เพียงพอ	ไม่เพียงพอ	ทั่วถึง	ไม่ทั่วถึง	ร้อยละของครัวเรือนที่เข้าถึง
๔.๑ บ่อบาดาลสาธารณะ	✓					
๔.๒ บ่อน้ำตื้นสาธารณะ	✓					
๔.๓ ประปาหมู่บ้าน (ขององค์กรปกครองส่วนท้องถิ่น)			✓		✓	๘๐ %
๔.๔ ระบบประปา (การประปาส่วนภูมิภาค)	✓					
๔.๕ แหล่งน้ำธรรมชาติ	✓					
๔.๖ อื่นๆ (โปรดระบุ)						
๔.๖.๑) .....						
๔.๖.๒) .....						
๔.๖.๓) .....						

(๕) บ้านพันชี หมู่ที่ ๕

มีพื้นที่ทั้งหมด ๒,๘๒๐ มีแหล่งน้ำน้ำกิน น้ำใช้ (หรือน้ำเพื่อการอุปโภค บริโภค) ดังนี้

แหล่งน้ำ	ไม่มี	มี		ทั่วถึงหรือไม่		
		เพียงพอ	ไม่เพียงพอ	ทั่วถึง	ไม่ทั่วถึง	ร้อยละของครัวเรือนที่เข้าถึง
๕.๑ บ่อบาดาลสาธารณะ	✓					
๕.๒ บ่อน้ำตื้นสาธารณะ	✓					
๕.๓ ประปาหมู่บ้าน (ขององค์กรปกครองส่วนท้องถิ่น)			✓		✓	๘๐ %
๕.๔ ระบบประปา (การประปาส่วนภูมิภาค)	✓					
๕.๕ แหล่งน้ำธรรมชาติ	✓					
๕.๖ อื่นๆ (โปรดระบุ)						
๕.๖.๑) .....						
๕.๖.๒) .....						
๕.๖.๓) .....						

(๖) บ้านตะแบก หมู่ที่ ๖

มีพื้นที่ทั้งหมด ๖๕๐ มีแหล่งน้ำน้ำกิน น้ำใช้ (หรือน้ำเพื่อการอุปโภค บริโภค) ดังนี้

แหล่งน้ำ	ไม่มี	มี		ทั่วถึงหรือไม่		
		เพียงพอ	ไม่เพียงพอ	ทั่วถึง	ไม่ทั่วถึง	ร้อยละของครัวเรือนที่เข้าถึง
๕.๑ บ่อบาดาลสาธารณะ	✓					
๕.๒ บ่อน้ำตื้นสาธารณะ	✓					
๕.๓ ประปาหมู่บ้าน (ขององค์กรปกครองส่วนท้องถิ่น)	✓					
๕.๔ ระบบประปา (การประปาส่วนภูมิภาค)	✓					
๕.๕ แหล่งน้ำธรรมชาติ			✓		✓	๑๐ %
๕.๖ อื่นๆ (โปรดระบุ)						
๕.๖.๑) .....						
๕.๖.๒) .....						
๕.๖.๓) .....						

(๗) บ้านไทร หมู่ที่ ๗

มีพื้นที่ทั้งหมด ๑,๖๐๕ มีแหล่งน้ำน้ำกิน น้ำใช้ (หรือน้ำเพื่อการอุปโภค บริโภค) ดังนี้

แหล่งน้ำ	ไม่มี	มี		ทั่วถึงหรือไม่		
		เพียงพอ	ไม่เพียงพอ	ทั่วถึง	ไม่ทั่วถึง	ร้อยละของครัวเรือนที่เข้าถึง
๔.๑ บ่อบาดาลสาธารณะ			✓		✓	๑๐%
๔.๒ บ่อน้ำตื้นสาธารณะ			✓		✓	๑๐%
๔.๓ ประปาหมู่บ้าน (ขององค์กรปกครองส่วนท้องถิ่น)	✓					
๔.๔ ระบบประปา (การประปาส่วนภูมิภาค)	✓					
๔.๕ แหล่งน้ำธรรมชาติ			✓		✓	๑๐%
๔.๖ อื่นๆ (โปรดระบุ)						
๔.๖.๑) .....						
๔.๖.๒) .....						
๔.๖.๓) .....						

(๘) บ้านกันจรรย์ หมู่ที่ ๘

มีพื้นที่ทั้งหมด - มีแหล่งน้ำน้ำกิน น้ำใช้ (หรือน้ำเพื่อการอุปโภค บริโภค) ดังนี้

แหล่งน้ำ	ไม่มี	มี		ทั่วถึงหรือไม่		
		เพียงพอ	ไม่เพียงพอ	ทั่วถึง	ไม่ทั่วถึง	ร้อยละของครัวเรือนที่เข้าถึง
๔.๑ บ่อบาดาลสาธารณะ	✓					
๔.๒ บ่อน้ำตื้นสาธารณะ	✓					
๔.๓ ประปาหมู่บ้าน (ขององค์กรปกครองส่วนท้องถิ่น)			✓		✓	๕ %
๔.๔ ระบบประปา (การประปาส่วนภูมิภาค)	✓					
๔.๕ แหล่งน้ำธรรมชาติ	✓					
๔.๖ อื่นๆ (โปรดระบุ)						
๔.๖.๑) .....						
๔.๖.๒) .....						
๔.๖.๓) .....						

(๙) บ้านพม่า หมู่ที่ ๙

มีพื้นที่ทั้งหมด ๙๗๓ มีแหล่งน้ำน้ำกิน น้ำใช้ (หรือน้ำเพื่อการอุปโภค บริโภค) ดังนี้

แหล่งน้ำ	ไม่มี	มี		ทั่วถึงหรือไม่		
		เพียงพอ	ไม่เพียงพอ	ทั่วถึง	ไม่ทั่วถึง	ร้อยละของครัวเรือนที่เข้าถึง
๔.๑ บ่อบาดาลสาธารณะ	✓					
๔.๒ บ่อน้ำตื้นสาธารณะ	✓					
๔.๓ ประปาหมู่บ้าน (ขององค์กรปกครองส่วนท้องถิ่น)	✓					
๔.๔ ระบบประปา (การประปาส่วนภูมิภาค)	✓					
๔.๕ แหล่งน้ำธรรมชาติ	✓					
๔.๖ อื่นๆ (โปรดระบุ)			✓		✓	๖๐ %
๔.๖.๑ .สระน้ำตามธรรมชาติ.....						
๔.๖.๒) .....						
๔.๖.๓) .....						

(๑๐) บ้านจลจ หมู่ที่ ๑๐

มีพื้นที่ทั้งหมด ๑,๒๑๑ มีแหล่งน้ำน้ำกิน น้ำใช้ (หรือน้ำเพื่อการอุปโภค บริโภค) ดังนี้

แหล่งน้ำ	ไม่มี	มี		ทั่วถึงหรือไม่		
		เพียงพอ	ไม่เพียงพอ	ทั่วถึง	ไม่ทั่วถึง	ร้อยละของครัวเรือนที่เข้าถึง
๔.๑ บ่อบาดาลสาธารณะ	✓					
๔.๒ บ่อน้ำตื้นสาธารณะ			✓		✓	๓๐ %
๔.๓ ประปาหมู่บ้าน (ขององค์กรปกครองส่วนท้องถิ่น)	✓					
๔.๔ ระบบประปา (การประปาส่วนภูมิภาค)	✓					
๔.๕ แหล่งน้ำธรรมชาติ	✓					
๔.๖ อื่นๆ (โปรดระบุ)	✓					
๔.๖.๑) .....						
๔.๖.๒) .....						
๔.๖.๓) .....						

(๑๑) บ้านกะพี้ หมู่ที่ ๑๑

มีพื้นที่ทั้งหมด ๙๒๒ มีแหล่งน้ำน้ำกิน น้ำใช้ (หรือน้ำเพื่อการอุปโภค บริโภค) ดังนี้

แหล่งน้ำ	ไม่มี	มี		ทั่วถึงหรือไม่		
		เพียงพอ	ไม่เพียงพอ	ทั่วถึง	ไม่ทั่วถึง	ร้อยละของครัวเรือนที่เข้าถึง
๔.๑ บ่อบาดาลสาธารณะ			✓		✓	๘๐ %
๔.๒ บ่อน้ำตื้นสาธารณะ	✓					
๔.๓ ประปาหมู่บ้าน (ขององค์กรปกครองส่วนท้องถิ่น)			✓		✓	๘๐ %
๔.๔ ระบบประปา (การประปาส่วนภูมิภาค)	✓					
๔.๕ แหล่งน้ำธรรมชาติ	✓					
๔.๖ อื่นๆ (โปรดระบุ)	✓					
๔.๖.๑) .....						
๔.๖.๒) .....						
๔.๖.๓) .....						

(๑๒) บ้านโคกเจริญ หมู่ที่ ๑๒

มีพื้นที่ทั้งหมด ๑,๒๗๖ มีแหล่งน้ำน้ำกิน น้ำใช้ (หรือน้ำเพื่อการอุปโภค บริโภค) ดังนี้

แหล่งน้ำ	ไม่มี	มี		ทั่วถึงหรือไม่		
		เพียงพอ	ไม่เพียงพอ	ทั่วถึง	ไม่ทั่วถึง	ร้อยละของครัวเรือนที่เข้าถึง
๔.๑ บ่อบาดาลสาธารณะ			✓		✓	๒๐ %
๔.๒ บ่อน้ำตื้นสาธารณะ	✓					
๔.๓ ประปาหมู่บ้าน (ขององค์กรปกครองส่วนท้องถิ่น)	✓					
๔.๔ ระบบประปา (การประปาส่วนภูมิภาค)	✓					
๔.๕ แหล่งน้ำธรรมชาติ			✓		✓	๒๐ %
๔.๖ อื่นๆ (โปรดระบุ)	✓					
๔.๖.๑) .....						
๔.๖.๒) .....						
๔.๖.๓) .....						

(๑๓) บ้านหนองปรือ หมู่ที่ ๑๓

มีพื้นที่ทั้งหมด ๙๕๐ มีแหล่งน้ำน้ำกิน น้ำใช้ (หรือน้ำเพื่อการอุปโภค บริโภค) ดังนี้

แหล่งน้ำ	ไม่มี	มี		ทั่วถึงหรือไม่		
		เพียงพอ	ไม่เพียงพอ	ทั่วถึง	ไม่ทั่วถึง	ร้อยละของครัวเรือนที่เข้าถึง
๔.๑ บ่อบาดาลสาธารณะ	✓					
๔.๒ บ่อน้ำตื้นสาธารณะ			✓		✓	๑๐ %
๔.๓ ประปาหมู่บ้าน (ขององค์กรปกครองส่วนท้องถิ่น)	✓					
๔.๔ ระบบประปา (การประปาส่วนภูมิภาค)	✓					
๔.๕ แหล่งน้ำธรรมชาติ			✓		✓	๒๐ %
๔.๖ อื่นๆ (โปรดระบุ)	✓					
๔.๖.๑) .....						
๔.๖.๒) .....						
๔.๖.๓) .....						

(๑๔) บ้านโสภาเปรี๊ยะ หมู่ที่ ๑๔

มีพื้นที่ทั้งหมด ๕๑๐ มีแหล่งน้ำน้ำกิน น้ำใช้ (หรือน้ำเพื่อการอุปโภค บริโภค) ดังนี้

แหล่งน้ำ	ไม่มี	มี		ทั่วถึงหรือไม่		
		เพียงพอ	ไม่เพียงพอ	ทั่วถึง	ไม่ทั่วถึง	ร้อยละของครัวเรือนที่เข้าถึง
๔.๑ บ่อบาดาลสาธารณะ			✓		✓	๑๐ %
๔.๒ บ่อน้ำตื้นสาธารณะ			✓		✓	๑๐ %
๔.๓ ประปาหมู่บ้าน (ขององค์กรปกครองส่วนท้องถิ่น)			✓		✓	๑๐ %
๔.๔ ระบบประปา (การประปาส่วนภูมิภาค)	✓					
๔.๕ แหล่งน้ำธรรมชาติ	✓					
๔.๖ อื่นๆ (โปรดระบุ)	✓					
๔.๖.๑) .....						
๔.๖.๒) .....						
๔.๖.๓) .....						



(๑๕) บ้านโคกขลา หมู่ที่ ๑๕

มีพื้นที่ทั้งหมด ๒,๐๑๓ มีแหล่งน้ำน้ำกิน น้ำใช้ (หรือน้ำเพื่อการอุปโภค บริโภค) ดังนี้

แหล่งน้ำ	ไม่มี	มี		ทั่วถึงหรือไม่		
		เพียงพอ	ไม่เพียงพอ	ทั่วถึง	ไม่ทั่วถึง	ร้อยละของครัวเรือนที่เข้าถึง
๔.๑ บ่อบาดาลสาธารณะ	✓					
๔.๒ บ่อน้ำตื้นสาธารณะ			✓		✓	๑๐%
๔.๓ ประปาหมู่บ้าน (ขององค์กรปกครองส่วนท้องถิ่น)	✓					
๔.๔ ระบบประปา (การประปาส่วนภูมิภาค)	✓					
๔.๕ แหล่งน้ำธรรมชาติ	✓					
๔.๖ อื่นๆ (โปรดระบุ)	✓					
๔.๖.๑) .....						
๔.๖.๒) .....						
๔.๖.๓) .....						

(๑๖) บ้านบุทม หมู่ที่ ๑๖

มีพื้นที่ทั้งหมด ๘๘๔ มีแหล่งน้ำน้ำกิน น้ำใช้ (หรือน้ำเพื่อการอุปโภค บริโภค) ดังนี้

แหล่งน้ำ	ไม่มี	มี		ทั่วถึงหรือไม่		
		เพียงพอ	ไม่เพียงพอ	ทั่วถึง	ไม่ทั่วถึง	ร้อยละของครัวเรือนที่เข้าถึง
๔.๑ บ่อบาดาลสาธารณะ			✓		✓	๖๐ %
๔.๒ บ่อน้ำตื้นสาธารณะ	✓					
๔.๓ ประปาหมู่บ้าน (ขององค์กรปกครองส่วนท้องถิ่น)	✓					
๔.๔ ระบบประปา (การประปาส่วนภูมิภาค)	✓					
๔.๕ แหล่งน้ำธรรมชาติ			✓		✓	๔๐ %
๔.๖ อื่นๆ (โปรดระบุ)	✓					
๔.๖.๑) .....						
๔.๖.๒) .....						
๔.๖.๓) .....						

(๑๗) บ้านกะพี้ หมู่ที่ ๑๗

มีพื้นที่ทั้งหมด ๑,๐๒๑ มีแหล่งน้ำน้ำกิน น้ำใช้ (หรือน้ำเพื่อการอุปโภค บริโภค) ดังนี้

แหล่งน้ำ	ไม่มี	มี		ทั่วถึงหรือไม่		
		เพียงพอ	ไม่เพียงพอ	ทั่วถึง	ไม่ทั่วถึง	ร้อยละของครัวเรือนที่เข้าถึง
๔.๑ บ่อบาดาลสาธารณะ			✓		✓	๑๐ %
๔.๒ บ่อน้ำตื้นสาธารณะ			✓		✓	๕๐ %
๔.๓ ประปาหมู่บ้าน (ขององค์กรปกครองส่วนท้องถิ่น)	✓					
๔.๔ ระบบประปา (การประปาส่วนภูมิภาค)	✓					
๔.๕ แหล่งน้ำธรรมชาติ			✓		✓	๑๐ %
๔.๖ อื่นๆ (โปรดระบุ)	✓					
๔.๖.๑) .....						
๔.๖.๒) .....						
๔.๖.๓) .....						

(๑๘) บ้านโคกเจริญ หมู่ที่ ๑๘

มีพื้นที่ทั้งหมด ๕๒๑ มีแหล่งน้ำน้ำกิน น้ำใช้ (หรือน้ำเพื่อการอุปโภค บริโภค) ดังนี้

แหล่งน้ำ	ไม่มี	มี		ทั่วถึงหรือไม่		
		เพียงพอ	ไม่เพียงพอ	ทั่วถึง	ไม่ทั่วถึง	ร้อยละของครัวเรือนที่เข้าถึง
๔.๑ บ่อบาดาลสาธารณะ	✓					
๔.๒ บ่อน้ำตื้นสาธารณะ	✓					
๔.๓ ประปาหมู่บ้าน (ขององค์กรปกครองส่วนท้องถิ่น)	✓					
๔.๔ ระบบประปา (การประปาส่วนภูมิภาค)	✓					
๔.๕ แหล่งน้ำธรรมชาติ	✓					
๔.๖ อื่นๆ (โปรดระบุ)			✓		✓	๖๐ %
๔.๖.๑) .....						
๔.๖.๒) .....						
๔.๖.๓) .....						

(๑๙) บ้านประดู่ หมู่ที่ ๑๙

มีพื้นที่ทั้งหมด ๖๑๔ มีแหล่งน้ำน้ำกิน น้ำใช้ (หรือน้ำเพื่อการอุปโภค บริโภค) ดังนี้

แหล่งน้ำ	ไม่มี	มี		ทั่วถึงหรือไม่		
		เพียงพอ	ไม่เพียงพอ	ทั่วถึง	ไม่ทั่วถึง	ร้อยละของครัวเรือนที่เข้าถึง
๔.๑ บ่อบาดาลสาธารณะ			✓		✓	๘๐ %
๔.๒ บ่อน้ำตื้นสาธารณะ	✓					
๔.๓ ประปาหมู่บ้าน (ขององค์กรปกครองส่วนท้องถิ่น)	✓					
๔.๔ ระบบประปา (การประปาส่วนภูมิภาค)	✓					
๔.๕ แหล่งน้ำธรรมชาติ	✓					
๔.๖ อื่นๆ (โปรดระบุ)	✓					
๔.๖.๑) .....						
๔.๖.๒) .....						
๔.๖.๓) .....						

(๒๐) บ้านป่ายาว หมู่ที่ ๒๐

มีพื้นที่ทั้งหมด ๑,๒๑๕ มีแหล่งน้ำน้ำกิน น้ำใช้ (หรือน้ำเพื่อการอุปโภค บริโภค) ดังนี้

แหล่งน้ำ	ไม่มี	มี		ทั่วถึงหรือไม่		
		เพียงพอ	ไม่เพียงพอ	ทั่วถึง	ไม่ทั่วถึง	ร้อยละของครัวเรือนที่เข้าถึง
๔.๑ บ่อบาดาลสาธารณะ			✓		✓	๘๐ %
๔.๒ บ่อน้ำตื้นสาธารณะ	✓					
๔.๓ ประปาหมู่บ้าน (ขององค์กรปกครองส่วนท้องถิ่น)		✓		✓		๘๐ %
๔.๔ ระบบประปา (การประปาส่วนภูมิภาค)	✓					
๔.๕ แหล่งน้ำธรรมชาติ	✓					
๔.๖ อื่นๆ (โปรดระบุ)	✓					
๔.๖.๑) .....						
๔.๖.๒) .....						
๔.๖.๓) .....						

## ๘. ศาสนา ประเพณี วัฒนธรรม

### ๘.๑ การนับถือศาสนา

- ผู้ที่นับถือศาสนาพุทธ ร้อยละ ๑๐๐

### วัด/สำนักสงฆ์ จำนวน ๘ แห่ง แยกเป็น

#### วัด จำนวน ๓ แห่ง คือ

๑. วัดบ้านจารพัด	ที่ตั้งหมู่ที่	๑	บ้านจารพัด	ตำบลจารพัด
๒. วัดบ้านโสภาเปரியง	ที่ตั้งหมู่ที่	๑๔	บ้านโสภาเปரியง	ตำบลจารพัด
๓. วัดบ้านพันชี	ที่ตั้งหมู่ที่	๕	บ้านพันชี	ตำบลจารพัด

#### สำนักสงฆ์ จำนวน ๑ แห่ง คือ

๑. วัดศิริสตอชัย	ที่ตั้งหมู่ที่	๓	บ้านสตอ	ตำบลจารพัด
------------------	----------------	---	---------	------------

#### ที่พักสงฆ์ จำนวน ๔ แห่ง คือ

ที่พักสงฆ์บ้านกันจรรย์	ที่ตั้งหมู่ที่	๘	บ้านกันจรรย์	ตำบลจารพัด
ที่พักสงฆ์บ้านจลอง	ที่ตั้งหมู่ที่	๑๐	บ้านจลอง	ตำบลจารพัด
ที่พักสงฆ์บ้านกะพี้	ที่ตั้งหมู่ที่	๑๑	บ้านกะพี้	ตำบลจารพัด
ที่พักสงฆ์บ้านตะเบงเปน	ที่ตั้งหมู่ที่	๑๓	บ้านตะเบงเปน	ตำบลจารพัด
ที่พักสงฆ์บ้านโคกขลา	ที่ตั้งหมู่ที่	๑๕	บ้านโคกขลา	ตำบลจารพัด

ศาลหลักเมือง จำนวน ๑ แห่ง ที่ตั้งหมู่ที่ ๑ บ้านจารพัด ตำบลจารพัด

### ๘.๒ ประเพณีและงานประจำปี

- ประเพณีวันขึ้นปีใหม่ ประมาณเดือน มกราคม
- ประเพณีสักการะศาลหลักเมือง ประมาณเดือน เมษายน
- ประเพณีทำบุญกลางบ้าน ประมาณเดือน พฤษภาคม
- ประเพณีวันสงกรานต์ ประมาณเดือน เมษายน
- ประเพณีลอยกระทง ประมาณเดือน ตุลาคม พฤศจิกายน
- ประเพณีวันเข้าพรรษา ออกพรรษา ประมาณเดือน กรกฎาคม ตุลาคม พฤศจิกายน

### ๘.๓ ภูมิปัญญาท้องถิ่น ภาษาถิ่น

ภูมิปัญญาท้องถิ่น ประชาชนในเขตองค์การบริหารส่วนตำบลได้อนุรักษ์ภูมิปัญญาท้องถิ่น ได้แก่ วิธีการเลี้ยงไหมและการทอผ้าไหม วิธีการทอเสื่อจากต้นกก และวิธีการจับปลาธรรมชาติ

ภาษาถิ่น ส่วนมากร้อยละ ๙๐ % พูดภาษาอีสาน

### ๘.๔ สินค้าพื้นเมืองและของที่ระลึก

ประชาชนในเขตองค์การบริหารส่วนตำบล ได้ผลิตของใช้พื้นเมืองขึ้นใช้ในครัวเรือนและเหลือเอาไว้จำหน่ายบ้าง ได้แก่ ผ้าที่ทอจากผ้าไหม

## ๙. ทรัพยากรธรรมชาติ

๙.๑ น้ำ ที่ใช้ในการอุปโภค-บริโภค เป็นน้ำที่ได้จากน้ำฝน และน้ำดิบจากแม่น้ำชี (อยู่นอกเขต) ซึ่งจะต้องนำมาผ่านกระบวนการของระบบประปา สำหรับน้ำใต้ดินมีปริมาณน้อย ไม่สามารถนำขึ้นมาใช้ให้พอเพียงได้ และบางแห่งเค็มไม่สามารถใช้ดื่มและอุปโภคได้

๙.๒ ป่าไม้ ในองค์การบริหารส่วนตำบลไม่มีป่าไม้

๙.๓ ภูเขา ในเขตองค์การบริหารส่วนตำบลไม่มีภูเขา

๙.๔ คุณภาพของทรัพยากรธรรมชาติ

ในพื้นที่ขององค์การบริหารส่วนตำบล ส่วนมากเป็นพื้นที่สำหรับเพาะปลูก ที่อยู่อาศัย ร้านค้า สถานประกอบการ ตามลำดับ และมีพื้นที่เพียงเล็กน้อยที่เป็นพื้นที่สาธารณะ ทรัพยากรธรรมชาติในพื้นที่ ก็ได้แก่ ดิน น้ำ ต้นไม้ อากาศที่ไม่มีมลพิษ ปัญหาคือ เนื่องจากว่าพื้นที่บางส่วนเป็นดินเค็ม น้ำใต้ดินก็เค็ม หรือไม่ก็เป็นน้ำกร่อย ไม่สามารถที่จะนำน้ำจากใต้ดินมาใช้ในการอุปโภค-บริโภคได้ ต้องอาศัยน้ำดิบจากแหล่งอื่น และน้ำฝนน้ำในการเกษตรก็ต้องรอฤดูฝน มีแหล่งน้ำใช้ในการเกษตรไม่เพียงพอ ปัญหาคือยังไม่สามารถหาแหล่งน้ำสำหรับการเกษตรได้เพิ่มขึ้น เพราะพื้นที่ส่วนมากเป็นของประชาชน เอกชน ปัญหาด้านขยะ เมื่อชุมชนแออัดขยะก็มากขึ้น การแก้ไขปัญหา องค์การบริหารส่วนตำบล ได้จัดทำโครงการเพื่อแก้ปัญหาให้กับประชาชนและเป็นไปตามความต้องการของประชาชน เช่น โครงการจัดหาถังขยะรองรับขยะให้ครอบคลุมทั้งพื้นที่ โครงการปลูกต้นไม้ในวันสำคัญต่างๆ ในพื้นที่ของตนเองและที่สาธารณะรวมทั้งปรับปรุงสภาพภูมิทัศน์ของเมืองให้ร่มรื่นสวยงาม ให้เป็นเมืองน่าอยู่ เป็นที่พักผ่อนหย่อนใจของประชาชน ฯลฯ

## ๑๐. อื่นๆ

### ๑๐.๑ การแก้ไขปัญหา

- ๑) สร้างความเข้มแข็งให้กับชุมชน โดยร่วมมือกับทุกภาคส่วน ไม่ว่าจะเป็น อำเภอ ตำรวจ โรงพยาบาล สาธารณสุข ผู้นำชุมชน ร่วมทำกิจกรรมต่างๆ กับชุมชน ให้ประชาชนเกิดความไว้วางใจและได้รับความคุ้มครองทางสังคม มีความเป็นกลาง รับทราบปัญหาและเร่งแก้ไข
- ๒) อำนวยความสะดวก ประสานงาน ให้ประชาชนมีโอกาสเข้าถึงแหล่งเงินทุน
- ๓) ร่วมมือกับอำเภอ เกษตรอำเภอ ส่งเสริมให้ประชาชนมีความรู้ในการใช้ประโยชน์จากดินและน้ำให้เหมาะสมกับพื้นที่ของชุมชน เพื่อผลึกวิฤตให้เป็นโอกาส
- ๔) ร่วมมือกับสาธารณสุข โรงพยาบาล โรงเรียน ส่งเสริม รณรงค์ ป้องกัน สุขภาพและอนามัยของประชาชน ส่งเสริม จัดกิจกรรมการกีฬาในชุมชน
- ๕) ส่งเสริม สนับสนุน เปิดโอกาสให้เด็กได้รับการศึกษา จัดกิจกรรมให้ความรู้ต่างๆ

\*\*\*\*\*

## ยุทธศาสตร์องค์กรปกครองส่วนท้องถิ่น

### ๑. ความสัมพันธ์ระหว่างแผนพัฒนาระดับมหภาค

ในการกระจายอำนาจการบริหารของรัฐไปสู่องค์กรปกครองส่วนท้องถิ่นดังกล่าว ตามพระราชบัญญัติกำหนดแผนและขั้นตอนการกระจายอำนาจ พ.ศ. ๒๕๔๒ ได้กำหนดรายละเอียดเกี่ยวกับขั้นตอนและกระบวนการในการถ่ายโอนภารกิจ งบประมาณ และอัตรากำลังของราชการส่วนกลางและราชการส่วนภูมิภาคไปให้แก่องค์กรปกครองส่วนท้องถิ่น โดยมีกำหนดระยะเวลาและเงื่อนไขที่ระบุไว้อย่างชัดเจนว่า ในอนาคตอันใกล้นี้้องค์กรปกครองส่วนท้องถิ่นจะได้รับการจัดสรรงบประมาณในสัดส่วนที่สูงขึ้น มีอัตรากำลังมากขึ้น รวมทั้งมีภารกิจและหน้าที่ความรับผิดชอบที่เพิ่มขึ้นตามไปด้วย

จากผลการเปลี่ยนแปลงดังกล่าว จึงมีความจำเป็นอย่างยิ่งที่องค์กรปกครองส่วนท้องถิ่นทุกแห่งจะต้องมีการเตรียมการเพื่อรองรับมาตรการในการถ่ายโอนภารกิจ งบประมาณและอัตรากำลังจากหน่วยงานส่วนกลางและส่วนภูมิภาคตามที่กฎหมายกำหนด เพื่อที่จะสามารถปฏิบัติภารกิจตามที่ได้รับมอบหมายได้อย่างมีประสิทธิภาพ ซึ่งหมายความว่า องค์กรปกครองส่วนท้องถิ่นจะต้องเร่งกำหนดจุดมุ่งหมายหรือทิศทางในการพัฒนาของตนให้ชัดเจน มีการกำหนดยุทธศาสตร์และแนวทางการพัฒนาที่สอดคล้องกับจุดมุ่งหมายในการพัฒนาอย่างเป็นระบบ โดยมีความครอบคลุมภารกิจการพัฒนาในทุกๆ ด้าน อันเป็นการแสดงให้เห็นถึงความพร้อมและศักยภาพขององค์กรปกครองส่วนท้องถิ่นที่จะสามารถบริหารงานในความรับผิดชอบตามที่ราชการส่วนกลางและราชการส่วนภูมิภาคจะถ่ายโอนมาให้ได้อย่างมีประสิทธิภาพ

แผนยุทธศาสตร์การพัฒนาจึงถือเป็นเครื่องมือสำคัญอย่างยิ่งที่จะช่วยสนับสนุนในการวิเคราะห์สภาพปัญหา/ความต้องการขององค์การบริหารส่วนตำบล เพื่อนำไปสู่การกำหนดจุดมุ่งหมายในการพัฒนา การกำหนดภารกิจ และแนวทางการดำเนินงานเพื่อนำไปสู่จุดมุ่งหมายดังกล่าวอย่างเป็นระบบ ซึ่งจะช่วยให้การกำหนดแผนงาน/โครงการ มีทิศทางที่สอดคล้องและประสาน สนับสนุนในจุดมุ่งหมายร่วมกัน ซึ่งนอกจากจะทำให้ปัญหา/ความต้องการได้รับการตอบสนองอย่างเหมาะสมแล้ว ยังเป็นการบริหารทรัพยากรที่มีอยู่อย่างจำกัดให้เกิดประโยชน์สูงสุดในขณะเดียวกันด้วย

หลักการสำคัญที่ถือเป็นหัวใจของการจัดทำแผนยุทธศาสตร์การพัฒนาก็คือ การกำหนดจุดมุ่งหมายการพัฒนา และการกำหนดแนวทางการพัฒนาที่จะนำไปสู่การบรรลุผลตามจุดมุ่งหมายที่กำหนดไว้ ทั้งนี้เพราะหากไม่มีจุดมุ่งหมายในการพัฒนาที่ชัดเจนแล้ว การบริหารงานก็จะเป็นการแก้ไขปัญหาเฉพาะหน้าไปเรื่อยๆ เมื่อมีปัญหาอย่างซ้ำซ้อนและไม่มีที่สิ้นสุดแล้ว ยังอาจทำให้ปัญหามีความรุนแรงมากขึ้นจนเกินศักยภาพและแก้ไขได้ ดังนั้น การจัดทำแผนยุทธศาสตร์การพัฒนาในครั้งนี้ จึงเป็นโอกาสอันดีที่จะได้กำหนดจุดมุ่งหมายและแนวทางการพัฒนาที่สอดคล้องกับสภาพปัญหา ความต้องการ และศักยภาพอย่างเป็นระบบ ซึ่งนอกจากจะเป็นการพัฒนาประสิทธิภาพในการบริหารจัดการภายใต้ทรัพยากรที่มีอยู่อย่างจำกัดแล้ว ยังเป็นการเตรียมความพร้อมเพื่อรองรับการถ่ายโอนภารกิจจากหน่วยงานส่วนกลางและส่วนภูมิภาคอีกทางหนึ่งด้วย

## ๑.๑ แผนยุทธศาสตร์ชาติ ๒๐ ปี (พ.ศ. ๒๕๖๑ - ๒๕๘๐)

โดยที่รัฐธรรมนูญแห่งราชอาณาจักรไทย มาตรา ๖๕ กำหนดให้รัฐพึงจัดให้มียุทธศาสตร์ชาติเป็นเป้าหมายการพัฒนาประเทศอย่างยั่งยืน ตามหลักธรรมาภิบาลเพื่อใช้เป็นกรอบในการจัดทำแผนต่างๆให้สอดคล้องและบูรณาการกันเพื่อให้เกิดเป็นพลังผลักดันร่วมกันไปสู่เป้าหมายดังกล่าว โดยให้เป็นไปตามที่กำหนดในกฎหมายว่าด้วยการจัดทำยุทธศาสตร์ชาติ และต่อมาได้มีการตราพระราชบัญญัติการจัดทำยุทธศาสตร์ชาติ พ.ศ. ๒๕๖๐ มีผลบังคับใช้เมื่อวันที่ ๑ สิงหาคม ๒๕๖๐ โดยกำหนดให้มีการแต่งตั้งคณะกรรมการยุทธศาสตร์ชาติ เพื่อรับผิดชอบในการจัดทำร่างยุทธศาสตร์ชาติ กำหนดวิธีการการมีส่วนร่วมของประชาชนในการจัดทำร่างยุทธศาสตร์ชาติ ในการติดตาม การตรวจสอบ และการประเมินผล รวมทั้งกำหนดมาตรการส่งเสริมและสนับสนุนให้ประชาชนทุกภาคส่วนดำเนินการให้สอดคล้องกับยุทธศาสตร์ชาติ

เพื่อให้เป็นไปตามที่กำหนดในพระราชบัญญัติการจัดทำ ยุทธศาสตร์ชาติ พ.ศ. ๒๕๖๐ คณะกรรมการยุทธศาสตร์ชาติได้แต่งตั้งคณะกรรมการจัดทำยุทธศาสตร์ชาติด้านต่างๆ รวม ๖ คณะอันประกอบด้วย คณะกรรมการจัดทำยุทธศาสตร์ชาติด้านความมั่นคง คณะกรรมการจัดทำยุทธศาสตร์ชาติด้านการสร้างความสามารถในการแข่งขัน คณะกรรมการจัดทำยุทธศาสตร์ชาติด้านการพัฒนาและเสริมสร้างศักยภาพทรัพยากรมนุษย์ คณะกรรมการจัดทำยุทธศาสตร์ชาติด้านการสร้างโอกาสและความเสมอภาคทางสังคม คณะกรรมการจัดทำยุทธศาสตร์ชาติด้านการสร้างการเติบโตบนคุณภาพชีวิตที่เป็นมิตรต่อสิ่งแวดล้อม และคณะกรรมการจัดทำยุทธศาสตร์ชาติด้านการปรับสมดุลและพัฒนาระบบการบริหารจัดการภาครัฐ เพื่อรับผิดชอบในการดำเนินการจัดทำร่างยุทธศาสตร์ชาติให้เป็นไปตามหลักเกณฑ์วิธีการ และเงื่อนไขที่กำหนด ตลอดจนได้จัดให้มีการรับฟังความคิดเห็นของประชาชนและหน่วยงานของรัฐที่เกี่ยวข้องอย่างกว้างขวางเพื่อประกอบการพิจารณาจัดทำร่างยุทธศาสตร์ชาติตามที่กฎหมายกำหนดแล้ว

ยุทธศาสตร์ชาติ ๒๐ ปี (พ.ศ. ๒๕๖๑-๒๕๘๐) เป็นยุทธศาสตร์ชาติฉบับแรกของประเทศไทยตามรัฐธรรมนูญแห่งราชอาณาจักรไทย ซึ่งจะต้องนำไปสู่การปฏิบัติเพื่อให้ประเทศไทยบรรลุวิสัยทัศน์ “ประเทศไทยมีความมั่นคง มั่งคั่ง ยั่งยืน เป็นประเทศพัฒนาแล้ว ด้วยการพัฒนาตามหลักปรัชญาของเศรษฐกิจพอเพียง” ภายในช่วงเวลาดังกล่าว เพื่อความสุขของคนไทยทุกคน

### สถานการณ์ แนวโน้ม วิสัยทัศน์ และเป้าหมายในการพัฒนาประเทศ

#### ๑. บทนำ

การพัฒนาประเทศไทยนับตั้งแต่แผนพัฒนาเศรษฐกิจและสังคมแห่งชาติ ฉบับที่ ๑ เป็นต้นมาได้ส่งผลให้ประเทศมีการพัฒนาในทุกมิติ ทั้งในด้านเศรษฐกิจที่ประเทศไทยได้รับการยกระดับเป็นประเทศในกลุ่มบนของกลุ่มประเทศระดับรายได้ปานกลาง ในด้านสังคมที่มีการพัฒนาคุณภาพชีวิตของประชาชนส่งผลให้ประเทศไทยหลุดพ้นจากการเป็นประเทศยากจน และในด้านสิ่งแวดล้อมที่ประเทศไทยมีข้อได้เปรียบในความหลากหลายเชิงนิเวศ อย่างไรก็ตาม ประเทศไทยยังมีความท้าทายต่อการพัฒนาที่สำคัญ อาทิ อัตราการขยายตัวทางเศรษฐกิจในปี ๒๕๖๐ ที่ร้อยละ ๓.๙ ถือว่าอยู่ในระดับต่ำกว่าศักยภาพ เมื่อเทียบกับร้อยละ ๖.๐ ต่อปีในช่วงเวลาเกือบ ๖ ทศวรรษที่ผ่านมา โดยมีสาเหตุหลักจากการชะลอตัวของการลงทุนภายในประเทศและสถานการณ์เศรษฐกิจโลกที่ยังไม่ฟื้นตัวได้เต็มที่ที่โครงสร้างเศรษฐกิจไทยที่ยังไม่สามารถขับเคลื่อนด้วยนวัตกรรมได้อย่างเต็มประสิทธิภาพภาคบริการและภาคเกษตรมีผลิตภาพการผลิตในระดับต่ำ ขาดการนำเทคโนโลยีเข้ามาเพิ่มประสิทธิภาพในการผลิต ประกอบกับแรงงานไทยยังมีปัญหาเรื่องคุณภาพและสมรรถนะที่ไม่สอดคล้องกับความต้องการในการขับเคลื่อนการพัฒนาของประเทศ

นอกจากนั้น ศักยภาพและคุณภาพของประชากรไทยทุกช่วงวัยยังคงเป็นปัจจัยท้าทายสำคัญต่อการพัฒนาประเทศ แม้ว่าการเข้าถึงระบบบริการสาธารณะ การศึกษา บริการสาธารณสุข โครงสร้างพื้นฐานต่างๆ และการคุ้มครองทางสังคมอื่น ๆ ของคนไทยมีความครอบคลุมเพิ่มมากขึ้น แต่ยังคงมีปัญหาระดับคุณภาพการให้บริการที่มี



มาตรฐานแตกต่างกันระหว่างพื้นที่ ซึ่งเป็นหนึ่งในสาเหตุหลักที่ทำให้ประเทศไทยยังคงมีปัญหาความเหลื่อมล้ำในหลายมิติ ขณะที่ปัญหาด้านความยากจนยังคงเป็นประเด็นท้าทายในการยกระดับการพัฒนาประเทศให้ประชาชนมีรายได้สูงขึ้นและแก้ปัญหาความเหลื่อมล้ำอย่างยั่งยืน ขณะเดียวกันการวางกลยุทธ์ระยะยาวในการฟื้นฟู การใช้ และการรักษาทรัพยากร อย่างบูรณาการเพื่อการพัฒนาประเทศที่ผ่านมายังขาดความชัดเจน ส่งผลให้ทรัพยากรธรรมชาติและสิ่งแวดล้อมของประเทศยังมีปัญหาการใช้อย่างสิ้นเปลืองและเสื่อมโทรมลงอย่างรวดเร็ว

ทั้งนี้ ปัญหาดังกล่าวข้างต้นมีสาเหตุส่วนหนึ่งมาจากประสิทธิภาพการบริหารจัดการภาครัฐ การพัฒนาประเทศขาดความต่อเนื่องและความยืดหยุ่นในการตอบสนองต่อความต้องการและปัญหาของประชาชน ขณะที่ความมั่นคงภายในประเทศยังมีหลายประเด็นที่ต้องเสริมสร้างให้เกิดความเข้มแข็ง ลดความขัดแย้งทางความคิดและอุดมการณ์ที่มีรากฐานมาจากความเหลื่อมล้ำ ความไม่เสมอภาค การขาดความเชื่อมั่นในกระบวนการยุติธรรม และปัญหาการขาดเสถียรภาพทางการเมืองตลอดจนส่งเสริมคนในชาติให้ยึดมั่นสถาบันหลักเป็นศูนย์รวมจิตใจให้เกิดความรักและความสามัคคี

ในขณะเดียวกัน การเปลี่ยนแปลงโครงสร้างประชากรที่มีสัดส่วนประชากรวัยแรงงานและวัยเด็กที่ลดลง และประชากรสูงอายุที่เพิ่มขึ้นอย่างต่อเนื่อง จะเป็นปัจจัยเสี่ยงสำคัญที่จะทำให้การพัฒนาประเทศในมิติต่าง ๆ มีความท้าทายมากขึ้น ทั้งในส่วนของเสถียรภาพทางการเงินการคลังของประเทศในการจัดสวัสดิการเพื่อดูแลผู้สูงอายุที่เพิ่มสูงขึ้น การลงทุนและการออม การเจริญเติบโตทางเศรษฐกิจของประเทศ ความมั่นคงทางสังคม การบริหารจัดการทรัพยากรธรรมชาติอย่างยั่งยืนซึ่งจะเป็นประเด็นท้าทายต่อการขับเคลื่อนประเทศไปสู่การเป็นประเทศพัฒนาแล้ว

## ๒. ปัจจัยและแนวโน้มที่คาดว่าจะส่งผลกระทบต่อการพัฒนาประเทศ

แม้ว่าประเทศไทยจะมีตำแหน่งที่ตั้งที่สามารถเป็นศูนย์กลางในการเชื่อมโยงในภูมิภาคและเป็นประตูสู่เอเชีย แต่การที่มีอาณาเขตติดกับประเทศเพื่อนบ้านหลายประเทศ ทำให้ปัญหาด้านเขตแดนกับประเทศเพื่อนบ้าน ยังคงเป็นความท้าทายด้านความมั่นคงในอนาคต นอกจากนี้ ประเทศไทยยังคงต้องให้ความสำคัญกับปัญหาด้านความมั่นคงอื่น ๆ ที่มีความซับซ้อน ละเอียดอ่อน และมีความเชื่อมโยงกันหลายมิติ ที่อาจเป็นประเด็นท้าทายต่อการสร้างบรรยากาศความไว้วางใจระหว่างรัฐกับประชาชนและระหว่างประชาชนกับประชาชน ซึ่งรวมถึงการสร้างสามัคคีของคนในชาติที่จะนำไปสู่การแก้ปัญหาความขัดแย้งระหว่างกลุ่มประชากรไทยที่มีแนวคิดและความเชื่อที่แตกต่างกัน อย่างยั่งยืนนอกจากนี้ การขยายอิทธิพลและการเพิ่มบทบาทของประเศมหาอำนาจ ที่อาจก่อให้เกิดการเปลี่ยนแปลงไปสู่ระบบหลายขั้วอำนาจ หรือเกิดการย้ายขั้วอำนาจทางเศรษฐกิจ ซึ่งอาจส่งผลกระทบต่อเสถียรภาพทางเศรษฐกิจของประเทศในอนาคต ขณะที่องค์กรที่ไม่ใช่รัฐ อาทิ องค์กรระหว่างประเทศ และบริษัทข้ามชาติ จะมีบทบาทมากขึ้นในการกำหนดกฎ ระเบียบ ทิศทางความสัมพันธ์และมาตรฐานสากลต่างๆ ทั้งในด้านความมั่นคง และเศรษฐกิจ รวมทั้งการรวมกลุ่มเศรษฐกิจและการเปิดเสรีในภูมิภาคที่นำไปสู่ความเชื่อมโยงในทุกระบบ อาจก่อให้เกิดความเสี่ยงด้านอาชญากรรมข้ามชาติและเศรษฐกิจนอกระบบ รวมทั้งปัญหายาเสพติด การค้ามนุษย์ และการลักลอบเข้าเมือง

ในทางกลับกัน ความเปลี่ยนแปลงจากโลกาภิวัตน์และความก้าวหน้าทางวิทยาศาสตร์และเทคโนโลยีที่ได้รับการพัฒนาอย่างก้าวกระโดดจะก่อให้เกิดนวัตกรรมอย่างพลิกผัน อาทิ เทคโนโลยีปัญญาประดิษฐ์ อินเทอร์เน็ตในทุกสิ่ง การวิเคราะห์ข้อมูลขนาดใหญ่ หุ่นยนต์และโดรน เทคโนโลยีพันธุกรรมสมัยใหม่ และเทคโนโลยีทางการเงิน ซึ่งตัวอย่างแนวโน้มการพัฒนาเทคโนโลยีอย่างก้าวกระโดดเหล่านี้ คาดว่าจะเป็นปัจจัยสนับสนุนหลักที่ช่วยทำให้เศรษฐกิจโลกและเศรษฐกิจไทยมีแนวโน้มที่จะกลับมาขยายตัวได้เข้มแข็งขึ้น แนวโน้มสำคัญที่จำเป็นต้องมีการติดตามอย่างใกล้ชิด อาทิ การรวมกลุ่มทางการค้าและการลงทุนที่จะมีความหลากหลายเพิ่มมากขึ้น การแข่งขันที่คาดว่าจะรุนแรงขึ้นในการเพิ่มผลิตภาพและสร้างความหลากหลายของสินค้าและบริการที่ตอบโจทย์รูปแบบชีวิตใหม่ๆ

นอกจากนั้น ประเทศไทยคาดว่าจะเข้าสู่การเป็นสังคมสูงวัยระดับสุดยอดในปี ๒๕๗๔ จะก่อให้เกิดโอกาสใหม่ๆ ในการตอบสนองความต้องการของกลุ่มผู้บริโภครุ่นสูงวัยที่จะมีสัดส่วนเพิ่มขึ้นอย่างต่อเนื่อง รวมทั้งการ



คาดการณ์ว่าครอบครัวไทยจะมีขนาดเล็กลงและมีรูปแบบที่หลากหลายมากขึ้นประชากรในประเทศไทยจะมีช่วงอายุที่แตกต่างกันและจะมีกลุ่มคนช่วงอายุใหม่ๆ เพิ่มขึ้น ซึ่งจะส่งผลต่อทัศนคติและพฤติกรรมที่แตกต่างกัน ดังนั้น การเตรียมความพร้อมของประชากรให้มีคุณภาพและการนำเทคโนโลยีที่เหมาะสมมาใช้ในการผลิตและการบริการของประเทศจะเป็นความท้าทายสำคัญในระยะต่อไป

ในขณะเดียวกัน โครงสร้างประชากรที่เข้าสู่สังคมสูงวัย อาจทำให้เกิดความต้องการแรงงานต่างชาติเพิ่มมากขึ้นเพื่อทดแทนจำนวนแรงงานไทยที่ลดลง ซึ่งปัจจัยด้านการเปิดเสรีในภูมิภาคและความก้าวหน้าของการพัฒนาระบบคมนาคมขนส่งในภูมิภาคจะทำให้การเคลื่อนย้ายแรงงานและการย้ายถิ่นมีความสะดวกมากขึ้น และเป็นปัจจัยสำคัญที่จะทำให้เกิดการเคลื่อนย้ายประชากรเข้าออกประเทศเพิ่มมากขึ้น โดยเฉพาะในกลุ่มประชากรที่มีศักยภาพซึ่งมีแนวโน้มในการเคลื่อนย้ายไปเรียนหรือทำงานในทั่วทุกมุมโลกสูงขึ้น ทั้งนี้ การย้ายถิ่นส่วนใหญ่มีวัตถุประสงค์เพื่อแสวงหาโอกาสทางเศรษฐกิจที่ดีขึ้น จึงอาจจะเป็นไปได้ที่ประเทศไทยจะยังคงเป็นประเทศผู้รับของประชากรจากประเทศเพื่อนบ้านขณะที่ประชากรไทยโดยเฉพาะแรงงานทักษะอาจมีแรงจูงใจในการย้ายถิ่นไปยังประเทศที่มีระดับการพัฒนาที่ดีกว่า อาจทำให้การแย่งชิงแรงงานมีความรุนแรงมากขึ้น ซึ่งจะยิ่งทำให้เกิดความเสี่ยงต่อการเจริญเติบโตทางเศรษฐกิจและการเปลี่ยนแปลงของบริบทสังคมไทย

นอกจากนี้ ผลกระทบจากการเปลี่ยนแปลงสภาพภูมิอากาศคาดว่าจะมีความรุนแรงมากขึ้นทั้งในเชิงความผันผวน ความถี่ และขอบเขตที่กว้างขวางมากขึ้น ซึ่งจะสร้างความเสียหายต่อชีวิตและทรัพย์สิน ระบบโครงสร้างพื้นฐานที่จำเป็น ตลอดจนระบบผลิตทางการเกษตรที่สัมพันธ์ต่อเนื่องกับความมั่นคงด้านอาหารและน้ำ ขณะที่ระบบนิเวศต่างๆ มีแนวโน้มเสื่อมโทรมลง และมีความเป็นไปได้ค่อนข้างสูงในการสูญเสียความสามารถในการรองรับความต้องการของมนุษย์ได้อย่างมีประสิทธิภาพอย่างไรก็ดี ระดับความรุนแรงของผลกระทบอันเกิดจากการเปลี่ยนแปลงภูมิอากาศโลกและความเสื่อมโทรมของระบบนิเวศต่าง ๆ ดังกล่าวที่แต่ละประเทศจะต้องเผชิญจะมีความแตกต่างกัน ทำให้การเป็นสังคมสีเขียวการรักษาและบริหารจัดการทรัพยากรธรรมชาติและสิ่งแวดล้อมอย่างบูรณาการจะได้รับความสำคัญและความสนใจจากนานาประเทศรวมทั้งประเทศไทยเพิ่มมากขึ้น พลังงานทดแทนและพลังงานทางเลือกรวมถึงการสร้างสมดุลความมั่นคงด้านพลังงานและอาหารมีแนวโน้มที่จะมีความสำคัญเพิ่มมากขึ้นกฎระเบียบ และข้อตกลงด้านสิ่งแวดล้อมจะมีความเข้มข้นและเข้มงวดขึ้น โดยกรอบการพัฒนาตามข้อตกลงระหว่างประเทศต่างๆ ที่สำคัญ เช่น เป้าหมายการพัฒนาที่ยั่งยืน และบันทึกความตกลงปารีสจะได้รับการนำไปปฏิบัติอย่างจริงจังมากยิ่งขึ้น

แนวโน้มเหล่านี้จะก่อให้เกิดความท้าทายต่อการพัฒนาประเทศในหลายมิติ ทั้งในส่วนของการทำงานและอาชีพ สาขการผลิตและบริการใหม่ๆ ความมั่นคงของประเทศอันเกิดจากภัยคุกคามและความเสี่ยงด้านอื่นๆ ที่ซับซ้อนขึ้น อาชญากรรมไซเบอร์ รูปแบบการก่อสงครามที่ใช้เทคโนโลยี

เป็นเครื่องมือ การเคลื่อนย้ายอย่างเสรีและรวดเร็วของผู้คน เงินทุน ข้อมูลข่าวสาร องค์กรความรู้ เทคโนโลยีและสินค้าและบริการ การปรับตัวต่อการเปลี่ยนแปลงสภาพภูมิอากาศที่รวดเร็วและคาดการณ์ได้ยากการเกิดขึ้นของโรคระบาด และโรคอุบัติใหม่ที่จะส่งผลให้การเฝ้าระวังด้านการสาธารณสุขในประเทศมีความสำคัญมากขึ้น อาจนำไปสู่ปัญหาความเหลื่อมล้ำที่ทวีความรุนแรงมากขึ้นได้ หากไม่มีมาตรการที่มีประสิทธิภาพในการป้องกันและรองรับผลกระทบต่างๆ ที่คาดว่าจะเกิดขึ้น ซึ่งรวมถึงการเตรียมความพร้อมเพื่อรองรับการเปลี่ยนแปลงทางเทคโนโลยีและนวัตกรรมแบบพลิกผันที่จะเกิดขึ้นอย่างรวดเร็วโดยเฉพาะอย่างยิ่งหากการเข้าถึงเทคโนโลยี โครงสร้างพื้นฐาน และองค์ความรู้สมัยใหม่มีระดับความแตกต่างกันระหว่างกลุ่มประชากรต่างๆ โดยการเปลี่ยนแปลงทางเทคโนโลยีและนวัตกรรมดังกล่าวจะส่งผลต่อทั้งการจ้างงานและอาชีพที่จะมีรูปแบบและลักษณะงานที่เปลี่ยนไป มีความต้องการแรงงานที่มีสมรรถนะสูงเพิ่มมากขึ้น หลายอาชีพอาจหายไปจากตลาดงานในปัจจุบันและบางอาชีพจะถูกทดแทนด้วยระบบอัตโนมัติโดยเฉพาะอาชีพที่ต้องการทักษะระดับต่ำ ก่อให้เกิดความเสี่ยงต่อความมั่นคงและคุณภาพชีวิตของประชาชนที่ปรับตัวไม่ทันหรือขาดความรู้และทักษะที่ทันกับยุคสมัยที่เปลี่ยนแปลงไปกระแสโลกาภิวัตน์ที่จะทำให้เกิดการพัฒนาขยายความเป็นเมือง วิถีชีวิตที่เปลี่ยนไปอย่าง

รวดเร็ว รวมทั้งการเปลี่ยนแปลงทางสภาพภูมิอากาศที่อาจจะมีผลกระทบมากยิ่งขึ้น ซึ่งปัจจัยทั้งหมดดังกล่าวจะส่งผลให้ปัญหาความยากจนและความเหลื่อมล้ำของประเทศมีความซับซ้อนมากยิ่งขึ้น

จากปัจจัยและแนวโน้มที่คาดว่าจะส่งผลต่อการขับเคลื่อนการพัฒนาประเทศในมิติต่างๆข้างต้น เห็นได้ว่าบริบทและสภาพแวดล้อมทั้งภายในและภายนอกประเทศมีแนวโน้มที่จะเปลี่ยนแปลงอย่างรวดเร็ว มีพลวัตสูง และมีความซับซ้อนหลากหลายมิติ ซึ่งจะส่งผลกระทบต่ออนาคตการพัฒนาประเทศอย่างมาก ดังนั้น การพัฒนาประเทศจึงจำเป็นต้องมียุทธศาสตร์การพัฒนาที่ครอบคลุมทุกมิติและทุกด้านการพัฒนาที่เกี่ยวข้อง มีความร่วมมือในลักษณะประชารัฐจากภาคส่วนต่างๆ ในรูปแบบของหุ้นส่วนการพัฒนาที่เป็นการดำเนินงานอย่างบูรณาการ เนื่องจากทุกมิติการพัฒนามีความเกี่ยวข้องซึ่งกันและกัน โดยประเทศไทยจำเป็นต้องมีทรัพยากรมนุษย์ที่มีคุณภาพ มีความรู้ สมรรถนะ และทักษะที่สอดคล้องกับการเปลี่ยนแปลงต่างๆ สามารถรู้เท่าทันและปรับตัวให้สามารถดำเนินชีวิตได้อย่างมีความสุข มีอาชีพที่มั่นคง สร้างรายได้ ท่ามกลางความเปลี่ยนแปลงกฎเกณฑ์และกติกาใหม่ๆ และมาตรฐานที่สูงขึ้น โดยเฉพาะในโลกที่มีการเปลี่ยนแปลงอย่างรวดเร็วซึ่งจำเป็นต้องมีการพัฒนาระบบและปัจจัยส่งเสริมต่าง ๆ ที่เกี่ยวข้องไปพร้อมกัน ทั้งในส่วนของระบบการเรียนการสอน และการพัฒนาทักษะฝีมือที่สอดคล้องกันกับการพัฒนาของคนในแต่ละช่วงวัย ระบบบริการสาธารณะ โครงสร้างพื้นฐาน รวมทั้งการให้ความสำคัญกับการส่งเสริมเทคโนโลยีและนวัตกรรม เพื่อให้ประเทศไทยสามารถยกระดับเป็นเจ้าของเทคโนโลยีและนวัตกรรมก้าวทันโลก จากการต่อยอดการพัฒนาบนพื้นฐานนโยบายไทยแลนด์ ๔.๐ ส่งผลให้เกิดการสร้างห่วงโซ่มูลค่าทางเศรษฐกิจในทั้งภาคอุตสาหกรรม ภาคเกษตรและภาคบริการ กระจายผลประโยชน์จากการพัฒนา ลดปัญหาความเหลื่อมล้ำ และนำไปสู่การเสริมสร้างคุณภาพชีวิตของประชาชนทุกภาคส่วน

นอกจากนี้ ประเทศไทยต้องให้ความสำคัญกับการสร้างสมดุลความมั่นคงด้านพลังงานและอาหาร การรักษาไว้ซึ่งความหลากหลายเชิงนิเวศ การส่งเสริมการดำเนินชีวิตและธุรกิจ และการพัฒนาและขยายความเป็นเมืองที่เติบโตอย่างต่อเนื่องที่เป็นมิตรต่อสิ่งแวดล้อม พร้อมกับการมีข้อกำหนดของรูปแบบและกฎเกณฑ์ที่เกี่ยวข้องกับลักษณะการใช้พื้นที่ที่ชัดเจน ขณะที่การพัฒนาโครงสร้างพื้นฐานและระบบโลจิสติกส์ กฎหมาย ระบบภาษีต้องมีกลยุทธการพัฒนาที่สามารถอำนวยความสะดวกและส่งเสริมให้ประเทศมีศักยภาพการแข่งขันที่สูงขึ้น และสามารถใช้จุดแข็งในเรื่องตำแหน่งที่ตั้งทางภูมิศาสตร์ของประเทศให้เกิดประโยชน์ต่อการพัฒนาประเทศมากขึ้น รวมทั้งให้ความสำคัญของการรวมกลุ่มความร่วมมือกับนานาประเทศในระดับภูมิภาคและระดับโลก เพื่อกระชับและสร้างสัมพันธ์ไมตรี เสริมสร้างความสัมพันธ์ทางการทูต ซึ่งจะก่อให้เกิดการสร้างพลังทางเศรษฐกิจและรักษาความมั่นคงของประเทศ โดยจำเป็นต้องสร้างความพร้อมในการที่จะยกระดับมาตรฐานและมีการปฏิบัติให้เป็นไปตามระเบียบกติกาสากลในด้านต่างๆ ขณะเดียวกันประเทศไทยจำเป็นต้องเร่งให้มีการปฏิรูประบบราชการและการเมืองเพื่อให้เกิดการบริหารราชการที่ดีและมีเสถียรภาพทางการเมือง มีการส่งเสริมคนในชาติให้ยึดมั่นสถาบันหลักเป็นศูนย์รวมจิตใจเพื่อให้เกิดความรักความสามัคคี และลดความขัดแย้งภายในประเทศ โดยที่นโยบายการพัฒนาต่างๆ จำเป็นต้องคำนึงถึงความสอดคล้องกับโครงสร้างและลักษณะพฤติกรรมของประชากรที่อาจจะมีแตกต่างจากปัจจุบันมากขึ้น

ดังนั้น ภายใต้งานไขโครงสร้างประชากร โครงสร้างเศรษฐกิจ สภาพสังคม สภาพภูมิอากาศ สิ่งแวดล้อม และปัจจัยการพัฒนาต่างๆ ที่เกี่ยวข้อง ส่งผลให้ประเทศไทยจำเป็นต้องมีการวางแผนการพัฒนาที่รอบคอบและครอบคลุม อย่างไรก็ตาม หลายประเด็นพัฒนาเป็นเรื่องที่ต้องใช้ระยะเวลาในการดำเนินงานเพื่อให้เกิดการปรับตัวซึ่งจะต้องหยั่งรากลึกไปถึงการเปลี่ยนแปลงในเชิงโครงสร้างการขับเคลื่อนการพัฒนาให้ประเทศเจริญก้าวหน้าไปในอนาคตจึงจำเป็นต้องกำหนดวิสัยทัศน์ในระยะยาวที่ต้องบรรลุ พร้อมทั้งแนวยุทธศาสตร์หลักในด้านต่างๆ เพื่อเป็นกรอบในการขับเคลื่อนการพัฒนาอย่างบูรณาการบนพื้นฐานประชารัฐเพื่อยกระดับจุดแข็งและจุดเด่นของประเทศ และปรับปรุงแก้ไขจุดอ่อนและจุดด้อยต่าง ๆ อย่างเป็นระบบ โดยยุทธศาสตร์ชาติจะเป็นเป้าหมายใหญ่ในการขับเคลื่อนประเทศ และถ่ายทอดไปสู่แผนในระดับอื่น ๆ เพื่อนำไปสู่การปฏิบัติทั้งในระดับยุทธศาสตร์ ภารกิจและพื้นที่ ซึ่งรวมถึง

พื้นที่พิเศษต่างๆ อาทิ เขตเศรษฐกิจพิเศษชายแดน เขตพัฒนาพิเศษภาคตะวันออกเพื่อให้เกิดการพัฒนาประเทศสามารถดำเนินการได้อย่างมั่นคง มั่งคั่ง และ ยั่งยืน

### ๓. วิสัยทัศน์ประเทศไทย

“ประเทศไทยมีความมั่นคง มั่งคั่ง ยั่งยืน เป็นประเทศพัฒนาแล้ว ด้วยการพัฒนาตามหลักปรัชญาของเศรษฐกิจพอเพียง” หรือเป็นคติพจน์ประจำชาติว่า “มั่นคง มั่งคั่ง ยั่งยืน” เพื่อสนองต่อผลประโยชน์แห่งชาติ อันได้แก่ การมีเอกราช อธิปไตย การดำรงอยู่อย่างมั่นคง และยั่งยืนของสถาบันหลักของชาติและประชาชนจากภัยคุกคามทุกรูปแบบ การอยู่ร่วมกันในชาติอย่างสันติสุขเป็นปึกแผ่น มีความมั่นคงทางสังคมท่ามกลางพหุสังคมและการมีเกียรติและศักดิ์ศรีของความเป็นมนุษย์ความเจริญเติบโตของชาติ ความเป็นธรรมและความยุติธรรมมีสุขของประชาชน ความยั่งยืนของฐานทรัพยากรธรรมชาติสิ่งแวดล้อม ความมั่นคงทางพลังงานและอาหาร ความสามารถในการรักษาผลประโยชน์ของชาติภายใต้การเปลี่ยนแปลงของสภาวะแวดล้อมระหว่างประเทศ และการอยู่ร่วมกันอย่างสันติประสานสอดคล้องกันด้านความมั่นคงในประชาคมอาเซียนและประชาคมโลกอย่างมีเกียรติและศักดิ์ศรี

ความมั่นคง หมายถึง การมีความมั่นคงปลอดภัยจากภัยและการเปลี่ยนแปลงทั้งภายในประเทศและภายนอกประเทศในทุกระดับ ทั้งระดับประเทศ สังคม ชุมชน ครัวเรือน และปัจเจกบุคคล และมีความมั่นคงในทุกมิติ ทั้งมิติทางการทหาร เศรษฐกิจ สังคม สิ่งแวดล้อม และการเมือง เช่น ประเทศมีความมั่นคงในเอกราชและอธิปไตย มีการปกครองระบอบประชาธิปไตยที่มีพระมหากษัตริย์ทรงเป็นประมุข สถาบันชาติ ศาสนา พระมหากษัตริย์มีความเข้มแข็งเป็นศูนย์กลางและเป็นที่ยึดเหนี่ยวจิตใจของประชาชน มีระบบการเมืองที่มั่นคงเป็นกลไกที่นำไปสู่การบริหารประเทศที่ต่อเนื่องและโปร่งใสตามหลักธรรมาภิบาล สังคมมีความปรองดองและความสามัคคีสามารถผนึกกำลังเพื่อพัฒนาประเทศ ชุมชนมีความเข้มแข็ง ครอบครัวมีความอบอุ่น ประชาชนมีความมั่นคงในชีวิต มีงานและรายได้ที่มั่นคงพอเพียงกับการดำรงชีวิต มีการออมสำหรับวัยเกษียณ ความมั่นคงของอาหาร พลังงาน และน้ำ มีที่อยู่อาศัยและความปลอดภัยในชีวิตทรัพย์สิน

ความมั่งคั่ง หมายถึง ประเทศไทยมีการขยายตัวของเศรษฐกิจอย่างต่อเนื่องและมีความยั่งยืนจนเข้าสู่กลุ่มประเทศรายได้สูง ความเหลื่อมล้ำของการพัฒนาลดลง ประชากรมีความอยู่ดีมีสุขได้รับผลประโยชน์จากการพัฒนาอย่างเท่าเทียมกันมากขึ้น และมีการพัฒนาอย่างทั่วถึงทุกภาคส่วนมีคุณภาพชีวิตตามมาตรฐานขององค์การสหประชาชาติ ไม่มีประชาชนที่อยู่ในภาวะความยากจนเศรษฐกิจในประเทศมีความเข้มแข็ง ขณะเดียวกันต้องมีความสามารถในการแข่งขันกับประเทศต่างๆทั้งในตลาดโลกและตลาดภายในประเทศเพื่อให้สามารถสร้างรายได้ทั้งจากภายในและภายนอกประเทศตลอดจนมีการสร้างฐานเศรษฐกิจและสังคมแห่งอนาคตเพื่อให้สอดคล้องกับบริบทการพัฒนาที่เปลี่ยนแปลงไป และประเทศไทยมีบทบาทที่สำคัญในเวทีโลก และมีความสัมพันธ์ทางเศรษฐกิจและการค้าอย่างแน่นแฟ้นกับประเทศในภูมิภาคเอเชีย เป็นจุดสำคัญของการเชื่อมโยงในภูมิภาค ทั้งการคมนาคมขนส่ง การผลิต การค้า การลงทุน และการทำธุรกิจ เพื่อให้เป็นพลังในการพัฒนา นอกจากนี้ยังมีความสมบูรณ์ในทุนที่จะสามารถสร้างการพัฒนาต่อเนื่องไปได้ ได้แก่ ทุนมนุษย์ ทุนทางปัญญาทุนทางการเงิน ทุนที่เป็นเครื่องมือเครื่องจักร ทุนทางสังคม และทุนทรัพยากรธรรมชาติและสิ่งแวดล้อม

ความยั่งยืน หมายถึง การพัฒนาที่สามารถสร้างความเจริญ รายได้ และคุณภาพชีวิตของประชาชนให้เพิ่มขึ้นอย่างต่อเนื่อง ซึ่งเป็นการเจริญเติบโตของเศรษฐกิจที่อยู่บนหลักการใช้ การรักษาและการฟื้นฟูฐานทรัพยากรธรรมชาติอย่างยั่งยืน ไม่ใช่ทรัพยากรธรรมชาติจนกินพอดี้ ไม่สร้างมลภาวะต่อสิ่งแวดล้อมจนเกินความสามารถในการรองรับและเยียวยาของระบบนิเวศ การผลิตและการบริโภคเป็นมิตรกับสิ่งแวดล้อม และสอดคล้องกับเป้าหมายการพัฒนาที่ยั่งยืน ทรัพยากรธรรมชาติมีความอุดมสมบูรณ์มากขึ้นและสิ่งแวดล้อมมีคุณภาพดีขึ้น คนมีความรับผิดชอบต่อสังคม มีความเอื้ออาทร เสียสละเพื่อผลประโยชน์ส่วนรวม รัฐบาลมีนโยบายที่มุ่งประโยชน์ส่วนรวมอย่างยั่งยืนและให้

ความสำคัญกับการมีส่วนร่วมของประชาชน และทุกภาคส่วนในสังคมยึดถือและปฏิบัติตามหลักปรัชญาของเศรษฐกิจพอเพียงเพื่อการพัฒนาอย่างสมดุล มีเสถียรภาพ และยั่งยืน

โดยมีเป้าหมายการพัฒนาประเทศ คือ “ประเทศชาติมั่นคง ประชาชนมีความสุข เศรษฐกิจพัฒนาอย่างต่อเนื่อง สังคมเป็นธรรม ฐานทรัพยากรธรรมชาติยั่งยืน” โดยยกระดับศักยภาพของประเทศในหลากหลายมิติ พัฒนาคมนในทุกมิติและในทุกช่วงวัยให้เป็นคนดี เก่ง และมีคุณภาพ สร้างโอกาสและความเสมอภาคทางสังคม สร้างการเติบโตบนคุณภาพชีวิตที่เป็นมิตรกับสิ่งแวดล้อม และมีภาครัฐของประชาชนเพื่อประชาชนและประโยชน์ส่วนรวม โดยการประเมินผลการพัฒนาตามยุทธศาสตร์ชาติ ประกอบด้วย

- ๑) ความอยู่ดีมีสุขของคนไทยและสังคมไทย
- ๒) ขีดความสามารถในการแข่งขัน การพัฒนาเศรษฐกิจ และการกระจายรายได้
- ๓) การพัฒนาทรัพยากรมนุษย์ของประเทศ
- ๔) ความเท่าเทียมและความเสมอภาคของสังคม
- ๕) ความหลากหลายทางชีวภาพ คุณภาพสิ่งแวดล้อม และความยั่งยืนของทรัพยากรธรรมชาติ
- ๖) ประสิทธิภาพการบริหารจัดการและการเข้าถึงการให้บริการของภาครัฐ

#### ๔. ประเด็นยุทธศาสตร์ชาติ

##### ๔.๑ ยุทธศาสตร์ชาติด้านความมั่นคง

- (๑) การรักษาความสงบภายในประเทศ
- (๒) การป้องกันและแก้ไขปัญหาที่มีผลกระทบต่อความมั่นคง
- (๓) การพัฒนาศักยภาพของประเทศให้พร้อมเผชิญภัยคุกคามที่กระทบต่อความมั่นคงของชาติ
- (๔) การบูรณาการความร่วมมือด้านความมั่นคงกับอาเซียนและนานาชาติ รวมถึงองค์กรภาครัฐและที่มิใช่ภาครัฐ
- (๕) การพัฒนากลไกการบริหารจัดการความมั่นคงแบบองค์รวม

##### ๔.๒ ยุทธศาสตร์ชาติด้านการสร้างความสามารถในการแข่งขัน

- (๑) การเกษตรสร้างมูลค่า
- (๒) อุตสาหกรรมและบริการแห่งอนาคต
- (๓) สร้างความหลากหลายด้านการท่องเที่ยว
- ๔.๔ โครงสร้างพื้นฐาน เชื่อมไทย เชื่อมโลก
- (๕) พัฒนาเศรษฐกิจบนพื้นฐานผู้ประกอบการยุคใหม่

##### ๔.๓ ยุทธศาสตร์ชาติด้านการพัฒนาและเสริมสร้างศักยภาพทรัพยากรมนุษย์

- (๑) การปรับเปลี่ยนค่านิยมและวัฒนธรรม
- (๒) การพัฒนาคุณภาพคนตลอดช่วงชีวิต
- (๓) ปฏิรูปกระบวนการเรียนรู้ที่ตอบสนองต่อการเปลี่ยนแปลงในศตวรรษที่ ๒๑
- (๔) การตระหนักถึงพหุปัญญาของมนุษย์ที่หลากหลาย
- (๕) การเสริมสร้างให้คนไทยมีสุขภาวะที่ดี
- (๖) การสร้างสภาพแวดล้อมที่เอื้อต่อการพัฒนาและเสริมสร้างศักยภาพทรัพยากร

มนุษย์

- (๗) การเสริมสร้างศักยภาพการกีฬาในการสร้างคุณค่าทางสังคมและพัฒนาประเทศ

##### ๔.๔ ยุทธศาสตร์ชาติด้านการสร้างโอกาสและความเสมอภาคทางสังคม

- (๑) การลดความเหลื่อมล้ำ สร้างความเป็นธรรมในทุกมิติ
- (๒) การกระจายศูนย์กลางความเจริญทางเศรษฐกิจ สังคม และเทคโนโลยี
- (๓) การเสริมสร้างพลังทางสังคม
- (๔) การเพิ่มขีดความสามารถของชุมชนท้องถิ่นในการพัฒนา การพึ่งตนเองและการ

จัดการตนเอง

#### ๔.๕ ยุทธศาสตร์ชาติด้านการสร้างการเติบโตบนคุณภาพชีวิตที่เป็นมิตรกับสิ่งแวดล้อม

- (๑) สร้างการเติบโตอย่างยั่งยืนบนสังคมเศรษฐกิจสีเขียว
- (๒) สร้างการเติบโตอย่างยั่งยืนบนสังคมเศรษฐกิจภาคทะเล
- (๓) สร้างการเติบโตอย่างยั่งยืนบนสังคมที่เป็นมิตรต่อสภาพภูมิอากาศ
- (๔) พัฒนาพื้นที่เมือง ชนบท เกษตรกรรมและอุตสาหกรรมเชิงนิเวศ มุ่งเน้นความเป็น

เมืองที่เติบโตอย่างต่อเนื่อง

- (๕) พัฒนาความมั่นคงน้ำ พลังงาน และเกษตรที่เป็นมิตรต่อสิ่งแวดล้อม
- (๖) ยกระดับกระบวนการกำกับดูแลเพื่อกำหนดอนาคตประเทศ

#### ๔.๖ ยุทธศาสตร์ชาติด้านการปรับสมดุลและพัฒนาระบบการบริหารจัดการภาครัฐ

- (๑) ภาครัฐที่ยึดประชาชนเป็นศูนย์กลาง ตอบสนองความต้องการ และให้บริการอย่าง สะดวกรวดเร็ว โปร่งใส
- (๒) ภาครัฐบริหารงานแบบบูรณาการโดยมียุทธศาสตร์ชาติเป็นเป้าหมายและเชื่อมโยง การพัฒนาในทุกระดับ ทุกประเด็น ทุกภารกิจ และทุกพื้นที่
- (๓) ภาครัฐมีขนาดเล็ก gọn เหมาะสมกับภารกิจ ส่งเสริมให้ประชาชนและทุกภาคส่วนมี ส่วนร่วมในการพัฒนาประเทศ
- (๔) ภาครัฐมีความทันสมัย
- (๕) บุคลากรภาครัฐเป็นคนดีและเก่ง ยึดหลักคุณธรรม จริยธรรม มีจิตสำนึก มี ความสามารถสูง มุ่งมั่น และเป็นมืออาชีพ
- (๖) ภาครัฐมีความโปร่งใส ปลอดการทุจริตและประพฤติมิชอบ
- (๗) กฎหมายมีความสอดคล้องเหมาะสมกับบริบทต่าง ๆ และมีเท่าที่จำเป็น
- (๘) กระบวนการยุติธรรมเคารพสิทธิมนุษยชนและปฏิบัติต่อประชาชนโดยเสมอภาค

### ๑.๒ แผนพัฒนาเศรษฐกิจและสังคมแห่งชาติ ฉบับที่ ๑๒ (พ.ศ. ๒๕๖๐ - ๒๕๖๔)



แผนพัฒนาเศรษฐกิจและสังคมแห่งชาติ ฉบับที่ ๑๒ (พ.ศ. ๒๕๖๐ – ๒๕๖๔) ได้จัดทำขึ้นในช่วงเวลาของการปฏิรูปประเทศและสถานการณ์โลกที่เปลี่ยนแปลงอย่างรวดเร็วและเชื่อมโยงกันใกล้ชิดกันมากขึ้น โดยได้น้อมนำหลัก “ปรัชญาของเศรษฐกิจพอเพียง” มาเป็นปรัชญาทางในการพัฒนาประเทศต่อเนื่องจากแผนพัฒนาฯ ฉบับที่ ๙-๑๑ เพื่อเสริมสร้างภูมิคุ้มกันและช่วยให้สังคมไทยสามารถยืนหยัดอยู่ได้อย่างมั่นคง เกิดภูมิคุ้มกัน และมีการบริหารจัดการความเสี่ยงอย่างเหมาะสม ส่งผลให้การพัฒนาประเทศสู่ความสมดุลและยั่งยืน

ในการจัดทำแผนพัฒนาฯ ฉบับที่ ๑๒ ครั้งนี้ สำนักงานคณะกรรมการพัฒนาการเศรษฐกิจและสังคมแห่งชาติ (สศช.) ได้จัดทำบนพื้นฐานของกรอบยุทธศาสตร์ชาติ ๒๐ ปี (พ.ศ. ๒๕๖๐ – ๒๕๗๙) ซึ่งเป็นแผนหลักของการพัฒนาประเทศ และเป้าหมายการพัฒนาที่ยั่งยืน (Sustainable Development Goals: SDGs) รวมทั้งการปรับโครงสร้างประเทศไทยไปสู่ประเทศไทย ๔.๐ ตลอดจนประเด็นการปฏิรูปประเทศ นอกจากนี้ ได้ให้ความสำคัญกับการมีส่วนร่วมของภาคีการพัฒนาทุกภาคส่วน ทั้งในระดับกลุ่มอาชีพ ระดับภาค และระดับประเทศในทุกขั้นตอนของแผนฯ อย่างกว้างขวางและต่อเนื่อง เพื่อร่วมกันกำหนดวิสัยทัศน์และ ทิศทางการพัฒนาประเทศ รวมทั้งร่วมจัดทำรายละเอียดยุทธศาสตร์ของแผนฯ เพื่อมุ่งสู่ “ความมั่นคง มั่งคั่ง และยั่งยืน”

การพัฒนาประเทศในระยะแผนพัฒนาฯ ฉบับที่ ๑๒ จึงเป็นจุดเปลี่ยนที่สำคัญในการเชื่อมต่อกับยุทธศาสตร์ชาติ ๒๐ ปี ในลักษณะการแปลงยุทธศาสตร์ระยะยาวสู่การปฏิบัติ โดยในแต่ละยุทธศาสตร์ของแผนพัฒนาฯ ฉบับที่ ๑๒ ได้กำหนดประเด็นการพัฒนา พร้อมทั้งแผนงาน/โครงการสำคัญที่ต้องดำเนินการให้เห็นผลเป็นรูปธรรมในช่วง ๕ ปีแรกของการขับเคลื่อนยุทธศาสตร์ชาติ เพื่อเตรียมความพร้อมคน สังคม และระบบเศรษฐกิจของประเทศให้สามารถปรับตัวรองรับผลกระทบจากการเปลี่ยนแปลงได้อย่างเหมาะสม ขณะเดียวกัน ยังได้กำหนดแนวคิดและกลไกการขับเคลื่อนและติดตามประเมินผลที่ชัดเจน เพื่อกำกับให้การพัฒนาเป็นไปอย่างมีทิศทางและเกิดประสิทธิภาพ นำไปสู่การพัฒนาเพื่อประโยชน์สุขที่ยั่งยืนของสังคมไทย

## ๑. ภาพรวมการพัฒนาในช่วงแผนพัฒนาฯ ฉบับที่ ๑๒

### ๑.๑ หลักการ

๑.๒ จุดเปลี่ยนสำคัญในแผนพัฒนาเศรษฐกิจและสังคมฉบับที่ ๑๒

๑.๓ ประเด็นการพัฒนาหลักที่สำคัญในช่วงแผนพัฒนาฯ ฉบับที่ ๑๒

## ๒. การประเมินสภาพแวดล้อมการพัฒนาประเทศ

๒.๑ สถานการณ์และแนวโน้มภายนอก

๒.๒ สถานการณ์และแนวโน้มภายใน

## ๓. วัตถุประสงค์และเป้าหมายการพัฒนาในช่วงแผนพัฒนาฯ ฉบับที่ ๑๒

๓.๑. วัตถุประสงค์

๓.๒. เป้าหมายรวม

## ๔. ยุทธศาสตร์การพัฒนาประเทศ

ยุทธศาสตร์ในแผนพัฒนาฯ ฉบับที่ ๑๒ มีทั้งหมด ๑๐ ยุทธศาสตร์ โดยมี ๖ ยุทธศาสตร์ตามกรอบยุทธศาสตร์ชาติ ๒๐ ปี และอีก ๔ ยุทธศาสตร์ที่เป็นปัจจัยสนับสนุน ดังนี้

๔.๑ ยุทธศาสตร์การเสริมสร้างและพัฒนาศักยภาพทุนมนุษย์

๔.๒ ยุทธศาสตร์การสร้างความเป็นธรรมและลดความเหลื่อมล้ำในสังคม

๔.๓ ยุทธศาสตร์การสร้างความเข้มแข็งทางเศรษฐกิจและแข่งขันได้อย่างยั่งยืน

๔.๔ ยุทธศาสตร์การเติบโตที่เป็นมิตรกับสิ่งแวดล้อมเพื่อการพัฒนาที่ยั่งยืน

๔.๕ ยุทธศาสตร์การเสริมสร้างความมั่นคงแห่งชาติเพื่อการพัฒนาประเทศสู่ความมั่งคั่ง และ

ยั่งยืน

๔.๖ ยุทธศาสตร์การบริหารจัดการในภาครัฐ การป้องกันการทุจริตประพฤติมิชอบ และธรรมาภิบาลในสังคมไทย

๔.๗ ยุทธศาสตร์การพัฒนาโครงสร้างพื้นฐานและระบบโลจิสติกส์

๔.๘ ยุทธศาสตร์การพัฒนาวิทยาศาสตร์ เทคโนโลยี วิจัย และนวัตกรรม

๔.๙ ยุทธศาสตร์พัฒนาภาค เมือง และพื้นที่เศรษฐกิจ

๔.๑๐ ยุทธศาสตร์ความร่วมมือระหว่างประเทศเพื่อการพัฒนา

## ๕. การขับเคลื่อนแผนพัฒนาฯ ฉบับที่ ๑๒ สู่การปฏิบัติ

๕.๑ หลักการ

๕.๒ แนวทางขับเคลื่อนแผนพัฒนาฯ ฉบับที่ ๑๒

๕.๓ การติดตามประเมินผลแผนพัฒนาฯ ฉบับที่ ๑๒

### ➔ แผนพัฒนากลุ่มจังหวัดภาคตะวันออกเฉียงเหนือตอนล่าง ๑ (นครราชสีมา ชัยภูมิ บุรีรัมย์ สุรินทร์) ระยะ ๕ ปี พ.ศ. ๒๕๖๑ - ๒๕๖๕ (ฉบับทบทวน) รอบปี พ.ศ. ๒๕๖๓

สำนักงานคณะกรรมการพัฒนาการเศรษฐกิจและสังคมแห่งชาติ (สศช.) ในฐานะฝ่ายเลขานุการ คณะกรรมการบูรณาการนโยบายพัฒนาภาค (ก.บ.ภ.) ได้แจ้งผลการประชุมคณะอนุกรรมการบูรณาการนโยบายพัฒนาภาค ด้านวิชาการ (อ.ก.บ.ภ. ด้านวิชาการ) ในการประชุมครั้งที่ ๑/๒๕๖๐ เมื่อวันที่ ๒๕ กรกฎาคม ๒๕๖๑ โดยมีรองนายกรัฐมนตรี (นายวิษณุ เครืองาม) เป็นประธาน มีมติเห็นชอบนโยบายหลักเกณฑ์ และวิธีการจัดทำแผนพัฒนาจังหวัดและกลุ่มจังหวัด (พ.ศ. ๒๕๖๑ - ๒๕๖๕) แผนปฏิบัติราชการประจำปีของจังหวัดและกลุ่มจังหวัด ประจำปีงบประมาณ พ.ศ. ๒๕๖๓ และนายรัฐมนตรี (พลเอกประยุทธ์ จันทร์โอชา) เห็นชอบแนวทางการกำหนดกรอบการจัดสรรงบประมาณจังหวัดและกลุ่มจังหวัด ประจำปีงบประมาณ พ.ศ. ๒๕๖๓ ตามมติที่ประชุม อ.ก.บ.ภ. ด้านวิชาการ

ครั้งที่ ๒/๒๕๖๑ เมื่อวันที่ ๕ กันยายน ๒๕๖๑ และเห็นชอบแนวทางการกำหนดกรอบการจัดสรรงบประมาณกลุ่มจังหวัด ซึ่งแบ่งงบประมาณเป็น ๒ ส่วนส่วนที่ ๑ งบประมาณเพื่อการพัฒนาตามศักยภาพความต้องการของพื้นที่ หรือประเด็นร่วมของกลุ่มจังหวัดส่วนที่ ๒ งบประมาณเพื่อการพัฒนาในลักษณะ Cluster หรือสนองนโยบายสำคัญของรัฐบาลเชิงพื้นที่

กลุ่มจังหวัดภาคตะวันออกเฉียงเหนือตอนล่าง ๑ จึงได้ดำเนินการทบทวนแผนพัฒนากลุ่มจังหวัดภาคตะวันออกเฉียงเหนือตอนล่าง ๑ ระหว่างวันที่ ๒๐ - ๒๑ สิงหาคม ๒๕๖๑ โดยยึดยุทธศาสตร์ชาติ ระยะ ๒๐ ปี นโยบายรัฐบาล แผนการบริหารราชการแผ่นดิน แนวทางการพัฒนาเศรษฐกิจและสังคมแห่งชาติ ทิศทางการพัฒนาภาคยุทธศาสตร์การพัฒนาโครงสร้างพื้นฐานด้านคมนาคม แผนแม่บทจากกระทรวงที่เกี่ยวข้อง และมุ่งเน้นการทำงานแบบเครือข่ายร่วมกันทุกภาคส่วน (ภาครัฐ ภาคเอกชน ภาคประชาสังคม และสถาบันการศึกษา) เพื่อร่วมกันกำหนดทิศทางการพัฒนากลุ่มจังหวัด ฯ ทั้งด้านเศรษฐกิจ ด้านสังคมและด้านทรัพยากรธรรมชาติและสิ่งแวดล้อม เพื่อให้แผนพัฒนากลุ่มจังหวัด ฯ สามารถขับเคลื่อนไปได้ด้วยดีมีประสิทธิภาพ และประสิทธิผล ซึ่งจะเป็นการเพิ่มขีดความสามารถในการแข่งขันของกลุ่มจังหวัด รวมทั้งเป็นการแก้ไขปัญหาาร่วมกันของกลุ่มจังหวัด ให้เหมาะสมกับโอกาสและศักยภาพของกลุ่มจังหวัด และนำไปสู่การกระตุ้นให้เกิดการลงทุนของภาคเอกชนและสร้างรายได้ให้กลุ่มจังหวัด

แผนพัฒนากลุ่มจังหวัดภาคตะวันออกเฉียงเหนือตอนล่าง ๑ ระยะ ๕ ปี (พ.ศ.๒๕๖๑ - ๒๕๖๕) ฉบับทบทวน ปี พ.ศ. ๒๕๖๓ ฉบับนี้ ได้รับความเห็นชอบจากคณะกรรมการบริหารงานกลุ่มจังหวัดแบบ

บูรณาการ (ก.บ.ก.) ภาคตะวันออกเฉียงเหนือตอนล่าง ๑ ในคราวประชุม ครั้งที่ ๘/๒๕๖๑ เมื่อวันที่ ๒๑ ธันวาคม ๒๕๖๐ โดยสรุปประเด็นสำคัญ ดังนี้

### ตำแหน่งทางยุทธศาสตร์ (Strategies Position)

- ๑) เป็นแหล่งผลิตสินค้าเกษตรและอาหารปลอดภัย
- ๒) เป็นแหล่งผลิตผลิตภัณฑ์ใหม่ระดับประเทศ
- ๓) เป็นแหล่งท่องเที่ยวที่มีความหลากหลายทั้งการท่องเที่ยวอารยธรรมขอม เขื่อน

นิเวศน์ การกีฬาที่มีชื่อเสียง

- ๔) เป็นประตูสู่อีสาน และเชื่อมโยงการค้าชายแดนกับประเทศเพื่อนบ้าน

### เป้าหมายการพัฒนา

ศูนย์กลางของเกษตรอุตสาหกรรม ผลิตภัณฑ์ใหม่ ท่องเที่ยวอารยธรรมขอม และสังคมเป็นสุข

ประเด็นการพัฒนา (Strategies Issues) รวม ๓ ประเด็น คือ

ประเด็นการพัฒนาที่ ๑ การพัฒนาขีดความสามารถในการแข่งขันเกษตรอุตสาหกรรมและ

แปรรูป

ประเด็นการพัฒนาที่ ๒ การพัฒนาอุตสาหกรรมการท่องเที่ยวและการท่องเที่ยว และผลิตภัณฑ์

ใหม่

ประเด็นการพัฒนาที่ ๓ ยกระดับการพัฒนาคุณภาพชีวิต

### แผนพัฒนาจังหวัดสุรินทร์

(พ.ศ. ๒๕๖๑ - ๒๕๖๕) รอบปี ๒๕๖๓

### เป้าหมายการพัฒนาจังหวัดสุรินทร์

“เมืองเกษตรอินทรีย์ ศูนย์เศรษฐกิจชายแดน ท่องเที่ยววิถีชุมชน ประชาชนมีคุณภาพที่ดี”

### วัตถุประสงค์รวม

๑. เพื่อเพิ่มรายได้ให้ประชาชน
๒. เพื่ออนุรักษ์ทรัพยากรธรรมชาติและสิ่งแวดล้อม
๓. เพื่อเพิ่มคุณภาพชีวิตที่ดีและความปลอดภัยในชีวิตและทรัพย์สินของประชาชน

### ตัวชี้วัดเป้าหมายการพัฒนา

๑. จำนวนพื้นที่การเกษตรที่ได้รับการรับรองมาตรฐานเกษตรอินทรีย์เพิ่มขึ้น
๒. ร้อยละที่เพิ่มของมูลค่าการค้าชายแดน
๓. ร้อยละที่เพิ่มขึ้นของรายได้จากการท่องเที่ยว
๔. จำนวนที่เพิ่มขึ้นของพื้นที่ป่าไม้จังหวัด
๕. สัดส่วนของคนอายุยืนตั้งแต่ ๘๐ ปีขึ้นไปเพิ่มขึ้น
๖. ร้อยละของจำนวนคดีอาชญากรรมลดลง

### ประเด็นการพัฒนา

แผนพัฒนาท้องถิ่น (พ.ศ. ๒๕๖๖ - ๒๕๗๐)

โดย องค์การบริหารส่วนตำบลจารพัต อำเภอศีขรภูมิ จังหวัดสุรินทร์

หน้า ๘๔



## ประเด็นการพัฒนาที่ ๑ การพัฒนาและส่งเสริมเกษตรกรอินทรีย์อย่างครบวงจร วัตถุประสงค์

๑. เพื่อเพิ่มพื้นที่เกษตรกรอินทรีย์
๒. เพื่อยกระดับสินค้าการเกษตรให้ได้มาตรฐาน
๓. เพื่อเพิ่มช่องทางการจำหน่ายสินค้าการเกษตรอินทรีย์

### ตัวชี้วัด / ค่าเป้าหมาย

๑. จำนวนพื้นที่เกษตรกรอินทรีย์ที่เพิ่มขึ้น
๒. จำนวนสินค้าการเกษตรอินทรีย์ที่ได้มาตรฐานเพิ่มขึ้น
๓. จำนวนช่องทางการจำหน่ายสินค้าการเกษตรอินทรีย์เพิ่มขึ้น

### แนวทางการพัฒนา

๑. การเพิ่มพื้นที่เกษตรกรอินทรีย์
๒. การยกระดับสินค้าการเกษตรอินทรีย์ให้ได้มาตรฐาน
๓. การเพิ่มช่องทางการจำหน่ายสินค้าการเกษตรอินทรีย์

## ประเด็นการพัฒนาที่ ๒ การส่งเสริมและพัฒนาศักยภาพการค้า การลงทุน การบริหาร และเชื่อมโยงเศรษฐกิจ ชายแดน

### วัตถุประสงค์

๑. เพื่อสร้างผู้ประกอบการรายใหม่
๒. เพื่อเพิ่มมูลค่าการค้าชายแดน

### ตัวชี้วัด / ค่าเป้าหมาย

๑. จำนวนผู้ประกอบการรายใหม่เพิ่มขึ้นต่อปี
๒. ร้อยละที่เพิ่มขึ้นของมูลค่าการค้าชายแดนเมื่อเทียบกับค่าเฉลี่ยปีฐาน

### แนวทางการพัฒนา

๑. การพัฒนาศักยภาพการแข่งขันของผู้ประกอบการและผู้นำเข้า – ส่งออก
๒. การพัฒนาโครงสร้างพื้นฐานบริเวณด่านศุลกากรให้เพียงพอสนับสนุนการจัดการด่านพรมแดนแบบเบ็ดเสร็จ  
ให้ได้มาตรฐานสากล
๓. การพัฒนาโครงสร้างพื้นฐานด้านการค้า การลงทุน และการบริการ

## ประเด็นการพัฒนาที่ ๓ การพัฒนาและส่งเสริมการท่องเที่ยววิถีชุมชน

---

แผนพัฒนาท้องถิ่น (พ.ศ. ๒๕๖๖ – ๒๕๗๐ )

โดย องค์การบริหารส่วนตำบลจารพัต อำเภอศีขรภูมิ จังหวัดสุรินทร์

หน้า ๘๕

## วัตถุประสงค์

๑. เพื่อเพิ่มรายได้จากการท่องเที่ยว
๒. เพื่อเพิ่มจำนวนนักท่องเที่ยว

## ตัวชี้วัด/ค่าเป้าหมาย

๑. ร้อยละที่เพิ่มขึ้นของรายได้จากการท่องเที่ยว
๒. ร้อยละที่เพิ่มขึ้นของจำนวนนักท่องเที่ยว

## แนวทางการพัฒนา

๑. การพัฒนาตลาดการท่องเที่ยวและการบริการ
๒. การพัฒนาบุคลากรด้านการท่องเที่ยว
๓. การพัฒนาแหล่งท่องเที่ยว สินค้า ผลิตภัณฑ์ และการบริการที่ได้มาตรฐาน

## ประเด็นการพัฒนาที่ ๔ การบริหารจัดการทรัพยากรธรรมชาติและสิ่งแวดล้อม

### วัตถุประสงค์

เพื่อเพิ่มพื้นที่ป่าไม้และรักษาสิ่งแวดล้อมให้สมดุล

## ตัวชี้วัด/ค่าเป้าหมาย

๑. จำนวนพื้นที่ป่าไม้เพิ่มขึ้น
๒. ร้อยละที่ลดลงของขยะมูลฝอย
๓. จำนวนชุมชน / หน่วยงานที่ใช้พลังงานทางเลือกเพิ่มขึ้น

## แนวทางการพัฒนา

๑. การส่งเสริมการบริหารจัดการทรัพยากรธรรมชาติให้ยั่งยืน
๒. การส่งเสริมการบริหารจัดการขยะ
๓. การส่งเสริมการบริหารจัดการพลังงานทางเลือก

## ประเด็นการพัฒนาที่ ๕ การยกระดับคุณภาพชีวิตของประชาชน

### วัตถุประสงค์

เพื่อให้ประชาชนมีความสุขและสังคมร่มเย็น

## ตัวชี้วัด/ค่าเป้าหมาย

๑. สัดส่วนของคนอายุยืนตั้งแต่ ๘๐ ปีขึ้นไป เพิ่มขึ้น
๒. รายได้เฉลี่ยครัวเรือนเพิ่มขึ้น
๓. จำนวนตำบลต้นแบบจัดการตนเองเพิ่มขึ้น

## แนวทางการพัฒนา

---

แผนพัฒนาท้องถิ่น (พ.ศ. ๒๕๖๖ - ๒๕๗๐)

โดย องค์การบริหารส่วนตำบลจารพัต อำเภอศีขรภูมิ จังหวัดสุรินทร์

หน้า ๘๖

๑. การส่งเสริมให้ประชาชนมีสุขภาพที่ดี
๒. การส่งเสริมการดำเนินชีวิตตามศาสตร์พระราชา
๓. การส่งเสริมให้องค์กรภาคประชาชนมีความเข้มแข็ง สามารถพึ่งตนเองได้
๔. การพัฒนาคุณภาพและเพิ่มโอกาสทางการศึกษา

## ประเด็นการพัฒนาที่ ๖ การเสริมสร้างความมั่นคงและความปลอดภัย วัตถุประสงค์

๑. เพื่อสร้างความสัมพันธ์อันดีกับประเทศเพื่อนบ้าน
๒. เพื่อให้หมู่บ้าน / ชุมชน ปลอดภัยยาเสพติด
๓. เพื่อให้ประชาชนมีความปลอดภัยในชีวิตและทรัพย์สิน

### ตัวชี้วัด/ค่าเป้าหมาย

๑. จำนวนครั้งในการแลกเปลี่ยนความสัมพันธ์อันดีกับประเทศเพื่อนบ้าน
๒. จำนวนหมู่บ้าน / ชุมชน ที่ปลอดภัยยาเสพติด (หมู่บ้านสีขาว) เพิ่มขึ้น
๓. ร้อยละคดีอาชญากรรมลดลง

### แนวทางการพัฒนา

๑. ส่งเสริมและพัฒนาความร่วมมือกับประเทศเพื่อนบ้าน
๒. การพัฒนา องค์กร เครือข่าย หมู่บ้าน / ชุมชน เพื่อความมั่นคง ความสงบเรียบร้อย และห่างไกลยาเสพติด
๓. การรักษาความสงบเรียบร้อย และปลอดภัยในชีวิตและทรัพย์สินของประชาชน

## ๒. ยุทธศาสตร์ขององค์กรปกครองส่วนท้องถิ่น

### ๒.๑ วิสัยทัศน์

องค์การบริหารส่วนตำบลจารพัต ได้กำหนดวิสัยทัศน์ (Vision) เพื่อแสดงสถานการณ์ในอนาคตที่ดี ซึ่งเป็นจุดมุ่งหมายความคาดหวังที่ต้องการให้เกิดขึ้นในอนาคตข้างหน้า ซึ่งจะสามารถสะท้อนถึงสภาพการณ์ของท้องถิ่นในอนาคตอย่างรอบด้าน ภายใต้การเปลี่ยนแปลงของสภาพแวดล้อมด้านต่างๆ จึงได้กำหนดวิสัยทัศน์ คาดหวังที่จะให้เกิดขึ้นในอนาคต ดังนี้

#### วิสัยทัศน์การพัฒนา

“บ้านเมืองน่าอยู่ เชิดชูคุณธรรม น้อมนำหลักปรัชญาเศรษฐกิจพอเพียง ร้อยเรียงวัฒนธรรม ก้าวล้ำเทคโนโลยี ทุกชีวิรมีสุข”

#### พันธกิจการพัฒนา

“เป็นองค์กรหลักในการ แก้ไขปัญหา และส่งเสริมพัฒนาให้กับท้องถิ่น”

- จัดให้มีและบำรุงรักษาเส้นทางคมนาคม
- จัดหาแหล่งน้ำให้เพียงพอต่อการอุปโภคบริโภคทางการเกษตร
- ส่งเสริมสนับสนุนการพัฒนาการศึกษา
- ส่งเสริมสนับสนุนกิจการสาธารณสุขและหาวิธีป้องกันโรคติดต่อและโรคภัยร้ายแรงต่างๆ
- ส่งเสริมสนับสนุนการพัฒนาการกีฬา
- ส่งเสริมสนับสนุนการจัดสวัสดิการสังคมให้กับคนชรา เด็ก คนพิการและผู้ด้อยโอกาส
- ส่งเสริมสนับสนุนการพัฒนาการอนุรักษ์ ฟื้นฟู ศิลปวัฒนธรรม ประเพณี และภูมิปัญญาท้องถิ่น
- ส่งเสริมสนับสนุนการพัฒนาสิ่งแวดล้อม
- พัฒนาส่งเสริมศักยภาพการเกษตร
- ส่งเสริมสนับสนุนการพัฒนาการมีส่วนร่วม
- ส่งเสริมสนับสนุนการพัฒนาอาชีพ
- ส่งเสริมสนับสนุนการพัฒนาบุคลากร
- ส่งเสริมสนับสนุนพัฒนาวัสดุ ครุภัณฑ์ อุปกรณ์ เครื่องมือ เครื่องใช้และสถานที่ปฏิบัติราชการ

#### จุดมุ่งหมายเพื่อการพัฒนา

- การคมนาคมมีความสะดวกปลอดภัย
- ประชาชนมีน้ำเพียงพอต่อการอุปโภคบริโภค
- การศึกษามีคุณภาพ
- ประชาชนมีสุขภาพอนามัยสมบูรณ์แข็งแรงและมีความสามัคคี
- ผู้สูงอายุ คนพิการ และผู้ด้อยโอกาสมีเบี้ยเพื่อการยังชีพ
- ศิลปวัฒนธรรม ประเพณีท้องถิ่นได้รับการสืบสานอย่างยั่งยืน
- ทรัพยากรธรรมชาติไม่ถูกทำลาย ลดภาวะโลกร้อน
- ลดต้นทุนการผลิต เพิ่มผลผลิต เพิ่มคุณภาพและมาตรฐานเกษตรอินทรีย์แบบยั่งยืน
- ประชาชนมีส่วนร่วมในการพัฒนาท้องถิ่น
- มีบุคลากรที่มีคุณภาพและมีสถานที่ในการปฏิบัติงานที่พร้อมที่จะให้บริการในด้าน

## **๒.๒ ยุทธศาสตร์**

### **๑ .ยุทธศาสตร์การพัฒนาด้านโครงสร้างพื้นฐาน**

#### **แนวทางพัฒนาด้านโครงสร้างพื้นฐาน**

- ก่อสร้าง ปรับปรุง บำรุงรักษาถนน ร่องระบายน้ำ รางระบายน้ำ ไฟฟ้า ประปา
- จัดหาแหล่งน้ำให้เพียงพอต่อการอุปโภคบริโภคทางการเกษตร

## **๒. ยุทธศาสตร์การพัฒนาคุณภาพชีวิต**

#### แนวทางพัฒนาคุณภาพชีวิต

- ส่งเสริมสนับสนุนการพัฒนาการศึกษา
- ส่งเสริมสนับสนุนกิจการสาธารณสุขและหาวิธีป้องกันโรคติดต่อและโรคร้ายแรงต่างๆ
- ส่งเสริมสนับสนุนการพัฒนาการกีฬา
- ส่งเสริมสนับสนุนการจัดสวัสดิการสังคมให้กับคนชรา เด็ก คนพิการและผู้ด้อยโอกาส
- ส่งเสริมสนับสนุนการพัฒนาการอนุรักษ์ ฟื้นฟู ศิลปวัฒนธรรม ประเพณี และ

#### ภูมิปัญญาท้องถิ่น

- ส่งเสริมสนับสนุนการพัฒนาสิ่งแวดล้อม

#### ๓. ยุทธศาสตร์การพัฒนาเกษตรอินทรีย์

##### แนวทางการพัฒนาด้านเกษตรอินทรีย์

- พัฒนาส่งเสริมศักยภาพการเกษตร
- ส่งเสริมความเข้มแข็งให้สถาบันการเกษตร

#### ๔. ยุทธศาสตร์การพัฒนาชุมชนเข้มแข็ง

##### แนวทางการพัฒนาชุมชนเข้มแข็ง

- ส่งเสริมสนับสนุนการพัฒนาการมีส่วนร่วม
- ส่งเสริมสนับสนุนการพัฒนาอาชีพ

#### ๕. ยุทธศาสตร์การพัฒนาองค์กร

##### แนวทางการพัฒนาองค์กร

- ส่งเสริมสนับสนุนการพัฒนาบุคลากร
- ส่งเสริมสนับสนุนพัฒนาวัสดุ ครุภัณฑ์ อุปกรณ์ เครื่องมือ เครื่องใช้และสถานที่ปฏิบัติ

ราชการ

## ๒.๘ ความเชื่อมโยงของยุทธศาสตร์ในภาพรวม

การจัดทำแผนพัฒนาท้องถิ่นสี่ปีขององค์การบริหารส่วนตำบลจารพัตมีความเชื่อมโยงของยุทธศาสตร์  
ในภาพรวม ดังนี้

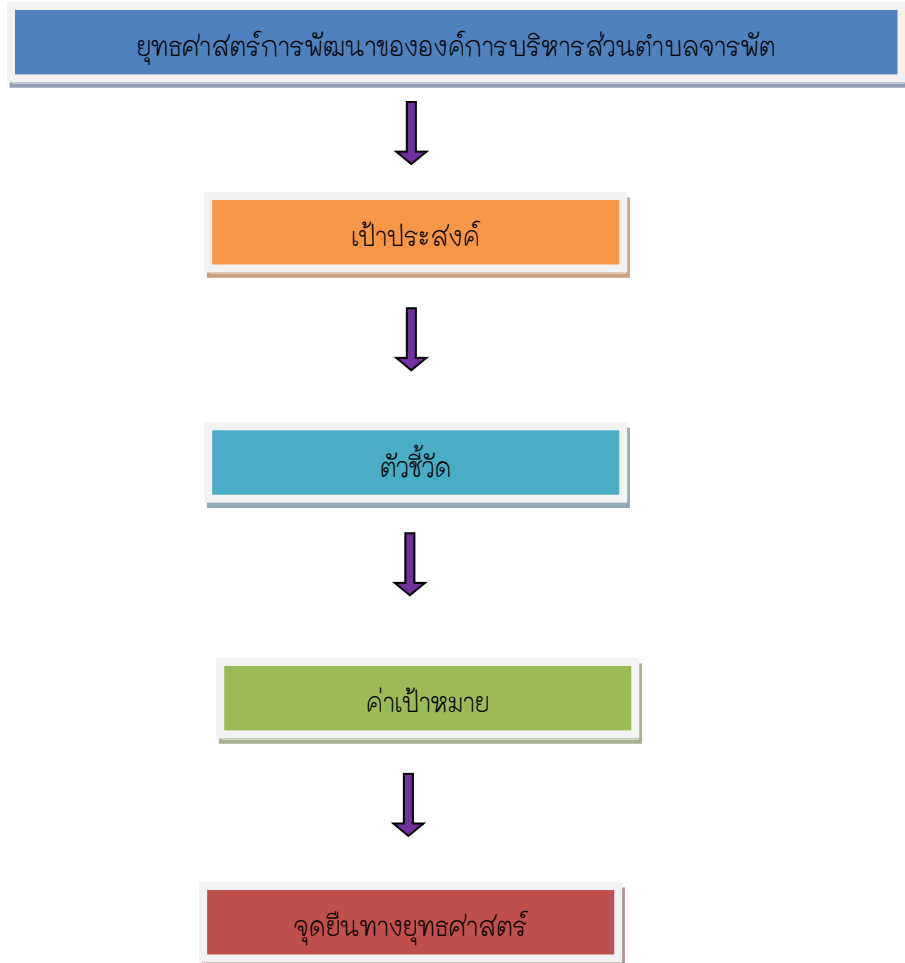

### ๓. การวิเคราะห์เพื่อพัฒนาท้องถิ่น

#### ๓.๑ การวิเคราะห์กรอบการจัดทำยุทธศาสตร์ขององค์กรปกครองส่วนท้องถิ่น

ในการจัดทำแผนพัฒนาท้องถิ่นสี่ปีของเทศบาลได้ใช้การวิเคราะห์ SWOT Analysis/Demand (Demand Analysis)/Global Demand และ Trend ปัจจัยและสถานการณ์การเปลี่ยนแปลงที่มีผลต่อการพัฒนา อย่างน้อยต้องประกอบด้วย การวิเคราะห์ศักยภาพด้านเศรษฐกิจ ด้านสังคม ด้านทรัพยากรธรรมชาติและสิ่งแวดล้อม ซึ่งมีรายละเอียดดังนี้

### ๓.๒ การประเมินสถานการณ์สภาพแวดล้อมภายนอกที่เกี่ยวข้อง

ในการจัดทำแผนพัฒนาท้องถิ่นของอบต.นั้น ได้ทำการประเมินสถานการณ์สภาพแวดล้อมภายนอกที่เกี่ยวข้อง ซึ่งมีรายละเอียดดังนี้

ดาน	สถานการณ์สภาพแวดล้อมภายนอกที่เกี่ยวข้อง	ขอบข่ายและปริมาณของปัญหา/ความต้องการ	พื้นที่เป้าหมาย/กลุ่มเป้าหมาย	ความคาดหวังและแนวโนมนาคต
๑. โครงการสร้างพื้นฐาน	๑) ขาดแคลนแหล่งน้ำในการเกษตรและน้ำประปาสำหรับอุปโภค-บริโภคยังไม่พอเพียงและยังไม่ได้มาตรฐาน	- แหล่งน้ำและน้ำประปาในการอุปโภค-บริโภค	- ในเขตอบต.	- ประชาชนมีแหล่งน้ำและมีน้ำประปาใช้อย่างพอเพียงมีคุณภาพตามมาตรฐานมากขึ้น
	๒) ไฟฟ้าส่องสว่างทางและที่สาธารณะยังไม่สามารถดำเนินการครอบคลุมพื้นที่ได้ทั้งหมด	- ไฟฟ้า	- ทางและที่สาธารณะในเขตอบต.	- ทางและที่สาธารณะมีแสงสว่างเพียงพอประชาชนได้รับความสะดวกในการสัญจรไปมาและป้องกันการเกิดอาชญากรรมได้
	๓) ชุมชนขยายมากขึ้นระบบระบายน้ำยังไม่เพียงพอ เกิดการอุดตันส่งกลิ่นเหม็นก่อความรำคาญ	- ราง/ท่อระบายน้ำ	- พื้นที่ในเขตอบต.	- มีรางระบายน้ำสามารถระบายน้ำได้สะดวก ไม่อุดตันไม่ส่งกลิ่นเหม็นก่อความรำคาญ
	๔) ประชาชนต้องการเส้นทางในการสัญจรไปมาเพิ่มมากขึ้นและเทศบาลไม่สามารถดำเนินการได้เนื่องจากพื้นที่ยังไม่เป็นที่สาธารณะ จะดำเนินการได้ก็ต่อเมื่อต้องเป็นที่สาธารณะ	- เส้นทางคมนาคม	- เส้นทางคมนาคมที่เป็นสาธารณะและประชาชนมีความต้องการให้ดำเนินการ	- มีเส้นทางในการคมนาคมเพียงพอและประชาชนได้รับความสะดวกในการสัญจรไปมา

ดาน	สถานการณ์ภาพ แวดล้อม ภายนอกที่เกี่ยวข้อง	ขอบข่ายและปริมาณ ของปัญหา/ ความต้องการ	พื้นที่เป้าหมาย/ กลุ่มเป้าหมาย	ความคาดหวังและ แนวโนมนาคต
๒. ด้านงานส่งเสริม คุณภาพชีวิต	๑) มีการระบาดของโรค อุบัติใหม่ โรคระบาด โรคติดต่อ	- ด้านสาธารณสุข	- ในเขตอบต.	ในพื้นที่ไม่มีการ ระบาดของโรค อุบัติใหม่ ทรกระ บาด โรคติดต่อ
	๒) ประชาชนในพื้นที่ป่วย เป็นโรคเรื้อรังแนวโน้มที่ เพิ่มขึ้น เช่น เบาหวาน ความดัน		- ประชาชนกลุ่ม เสี่ยงและผู้ป่วย	
	๓) ปริมาณขยะและน้ำ เสียเพิ่มมากขึ้น		- ในเขต อบต.	- ปริมาณขยะและ น้ำเสียถูกกำจัดให้ หมดด้วยวิธีการที่ ถูกต้อง
	๔) ประชาชนบริโภค อาหารที่ปลอดภัย		- ประชาชนในเขต อบต.	- ประชาชนทราบ และสามารถเลือก บริโภคอาหารที่ ปลอดภัยได้ถูกต้อง
	๕) ประชาชนในพื้นที่บาง รายมีที่อยู่อาศัยไม่มั่นคง แข็งแรง	- ที่อยู่อาศัย	- ประชาชนในพื้นที่ ที่ได้รับความเดือน ร้อนเรื่องที่อยู่อาศัย	- ประชาชนในพื้นที่ ได้รับความช่วย เหลือซ่อมแซมที่อยู่ อาศัยให้มั่นคง แข็งแรง
	๖) มีการขยายตัวของ ประชากรเพิ่มมากขึ้นทำ ให้เกิดการขยายตัวของ อาคารบ้านเรือนทำให้ เกิดเป็นชุมชนแออัด	- ประชากร	- พื้นที่ในเขต อบต.	- ควบคุมการก่อ สร้างอาคาร บ้านเรือนการ พิจารณาออก ใบอนุญาตเพื่อไม่ เกิดปัญหาจากการ ก่อสร้างอาคาร

	สถานการณ์ภาพ	ขอบข่ายและปริมาณ	พื้นที่เป้าหมาย/	ความคาดหวังและ
--	--------------	------------------	------------------	----------------



दान	แวดล้อม ภายนอกที่เกี่ยวข้อง	ของปัญหา/ ความต้องการ	กลุ่มเป้าหมาย	แนวโนมนาคต
	ประชาชนบางครัวเรือน บริโภค-บริโภคน้ำที่ยังไม่ สะอาดและมีสิ่งเจือปน เช่น จากน้ำฝน น้ำที่ไม่ได้ คุณภาพ มีตะกอน	- การอุปโภค-บริโภค	- ประชาชนในเขต อบต.	- ประชาชนบริโภค น้ำที่สะอาดถูก สุขลักษณะ
	๑) การศึกษาสื่อการเรียน การสอนยังไม่พอเพียง เด็กนักเรียนไม่ได้รับ การศึกษาต่อในระดับที่ สูงกว่าชั้นพื้นฐาน และ ขาดงบประมาณใน การศึกษา ครอบครั ยากจน	- สังคมในชุมชน	- เด็กนักเรียนใน เขตอบต.	- มีสื่อการเรียนการ สอนที่พอเพียง เด็กนักเรียน ได้รับการศึกษาที่ สูงขึ้น มี งบประมาณใน การศึกษาเล่าเรียน
	๒) เด็กและผู้สูงอายุบาง ครอบครัว ผู้สูงอายุอยู่ ตามลำพัง และรับภาระ ในการดูแลเด็ก		- ผู้สูงอายุและเด็ก ในเขต อบต.	- ผู้สูงอายุและเด็ก ได้รับการดูแลที่ดี
	๓) ผู้พิการไม่ได้รับความ ช่วยเหลือในดำรงชีวิต		- ผู้พิการในเขต อบต.	- ผู้พิการได้รับ ความช่วยเหลือใน การดำรงชีวิตและ ทั่วถึง
	๔) เยาวชนและวัยรุ่นติด เกมส์ สิ่งลามก บุหรี่ เหล้า สาเสพติด และท้อง ก่อนวัยอันสมควร		- เยาวชนและวัยรุ่น ในเขต อบต.	- เยาวชนและวัยรุ่น มีอนาคตที่ดี
	๕) ประชาชนกรอายุ ตั้งแต่ ๓๕ ขึ้นไป ไม่ได้ ตรวจสุขภาพประจำปี จำนวน ๒๙๑ คน		- ประชาชนในเขต อบต.ที่อายุ ๓๕ ขึ้นไป	- ประชาชนที่อายุ ๓๕ ขึ้นไปได้รับการ ตรวจสุขภาพทุกคน

ดาน	สถานการณ์ภาพ แวดล้อม ภายนอกที่เกี่ยวข้อง	ขอบข่ายและปริมาณ ของปัญหา/ ความต้องการ	พื้นที่เป้าหมาย/ กลุ่มเป้าหมาย	ความคาดหวังและ แนวโน้มนาคต
	๖) ประชากรที่สูบบุหรี่ จำนวน ๓๐๐ คน ดื่มสุรา จำนวน ๑๗๑ คน		- ประชาชนที่สูบบุหรี่และดื่มสุรา	- ประชาชนเลิกสูบบุหรี่และเลิกดื่มสุรา
๓. ด้านการเกษตร อินทรีย์	๑) ประชาชนไม่มีการ วางแผนในการ ดำเนินงาน	- การวางแผน	- ประชาชนในเขต อบต.	- ประชาชน สามารถวางแผนการดำเนินงาน ได้เอง
	๒) ขาดแหล่งเงินทุนใน การทำกิจการและ ประกอบอาชีพ	- การลงทุน	- ประชาชนในเขต อบต.	- มีแหล่งเงินทุนใน การทำกิจการและ ประกอบอาชีพ
	๓) ประชาชนขาดสถานที่ จำหน่ายสินค้า	- การพาณิชย์ กรรม	- ร้านค้าแผงลอย	- ร้านค้าแผงลอยมี สถานที่ในการขาย จำหน่ายสินค้า
	๔) ผลผลิตทาง การเกษตรราคาตกต่ำ ระยะทางในการขนส่ง ผลผลิตไกลจากแหล่งรับ ซื้อ		- เกษตรกรในพื้นที่	- ผลผลิตมีราคา สูงขึ้น
	๕) ค่าแรงต่ำค่าครองชีพ สูงขาดแคลนการจ้างงาน		- ผู้ประกอบอาชีพ รับจ้าง	- ค่าแรงสูงขึ้น เหมาะสมกับค่า ครองชีพ มีการจ้าง งานมากขึ้น
	๖) คริวเรือไม่มีรายได้ เฉลี่ยต่อปี ต่ำกว่า ๓๐,๐๐๐ บาท จำนวน ๙ คริวเรือ		- ประชาชนที่มี รายได้ต่ำกว่าเกณฑ์ มาตรฐาน	- ไม่มีคริวที่ตก เกณฑ์มาตรฐาน รายได้

ดาน	สถานการณ์ภาพ แวดล้อม ภายนอกที่เกี่ยวข้อง	ขอบข่ายและปริมาณ ของปัญหา/ ความต้องการ	พื้นที่เป้าหมาย/ กลุ่มเป้าหมาย	ความคาดหวังและ แนวโนมนาคต
	๗) ในเขต อบต. ไม่มี แหล่งท่องเที่ยวและ กิจกรรมการท่องเที่ยว	- การท่องเที่ยว	- ในเขต อบต.	- มีแหล่งท่องเที่ยว ในเขตเทศบาลและ ส่งเสริมกิจกรรม การท่องเที่ยวเพิ่ม มากขึ้น
๔. ด้านสร้าง ความเข้มแข็งของชุมชน	๑) การจราจรบนถนนมี เพิ่มมากขึ้นอาจทำให้เกิด อุบัติเหตุขึ้นได้	- การจราจร	ประชาชนที่สัญจร ไปมาบนถนน	มีระบบควบคุม การจราจร เช่น ติดตั้งสัญญาณไฟ จราจรเพื่อเตือนให้ ระมัดระวัง
	๒) มีการทำลายและลัก ขโมยทรัพย์สินของ ประชาชนและราชการ รวมทั้งเกิดการทะเลาะ วิวาทกันในชุมชน	- การรักษาความ ปลอดภัยในชีวิตและ ทรัพย์สินของ ประชาชน	- ประชาชนและ ส่วนราชการ	- มีการป้องกันและ รักษาความ ปลอดภัยในชีวิต และทรัพย์สินของ ประชาชนละส่วน ราชการ เช่น การ ติดตั้งกล้องวงจร ปิด การให้ผู้นำ อปพร. ควบคุมและ ระงับเหตุทะเลาะ วิวาท
๕. พัฒนาองค์กร	ส่งเสริมสนับสนุนการพัฒนา บุคลากร	ส่งเสริมสนับสนุนการ พัฒนาวัสดุ อุปกรณ์ เครื่องมือ เครื่องใช้ และก่อสร้างปรับปรุง สถานที่	ประชาชนและส่วน ราชการ	ส่งเสริมสนับสนุนการ พัฒนาบุคลากร ส่งเสริมสนับสนุนการ พัฒนาบุคลากร

แบบ ยท. ๐๑

ความเชื่อมโยงยุทธศาสตร์การพัฒนาจังหวัดกับยุทธศาสตร์การพัฒนาขององค์กรปกครองส่วนท้องถิ่น  
 โครงสร้างเชื่อมโยงแผนยุทธศาสตร์การพัฒนาองค์การบริหารส่วนตำบลจารพัต พ.ศ. ๒๕๖๑ - ๒๕๖๔

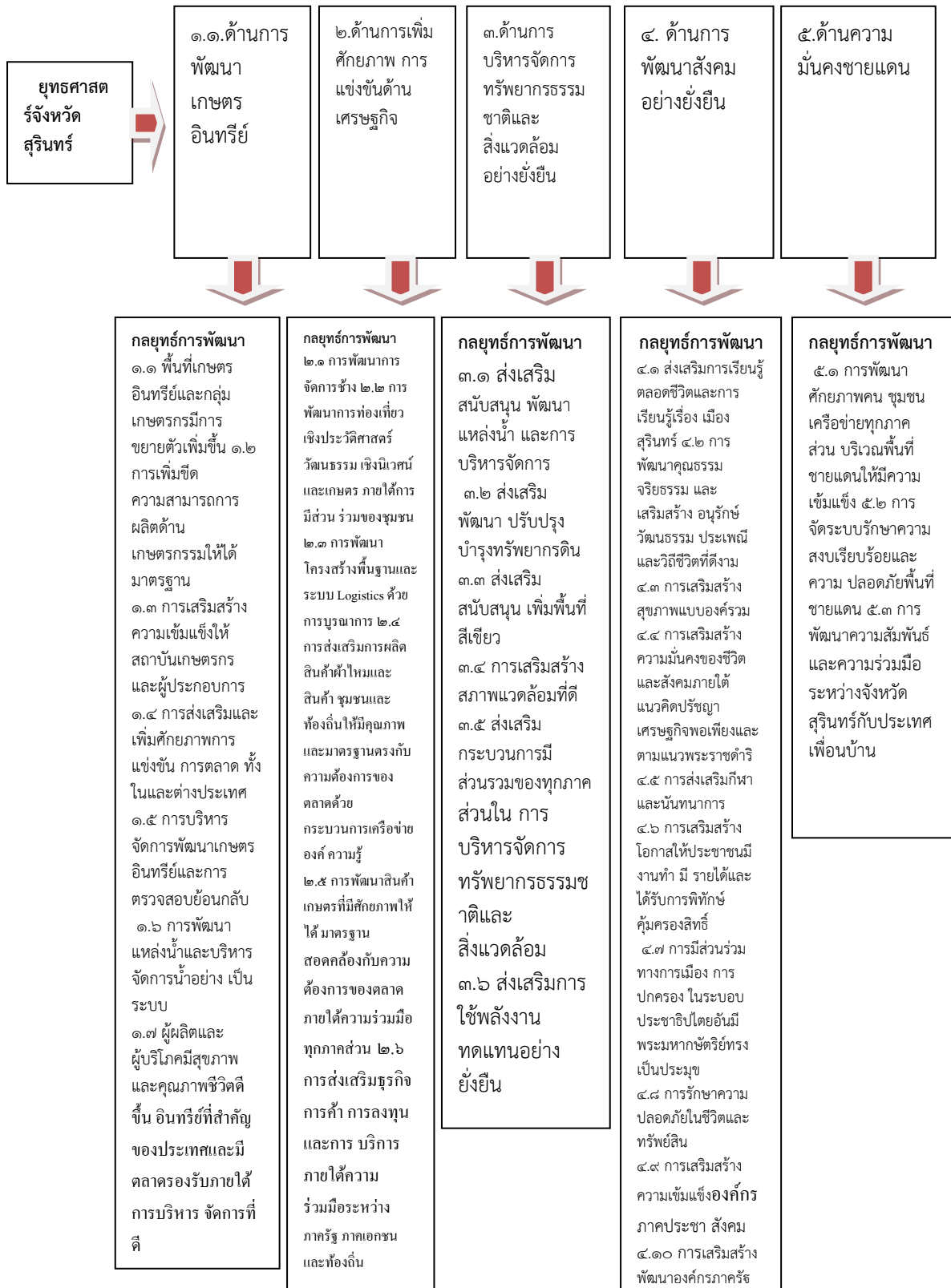

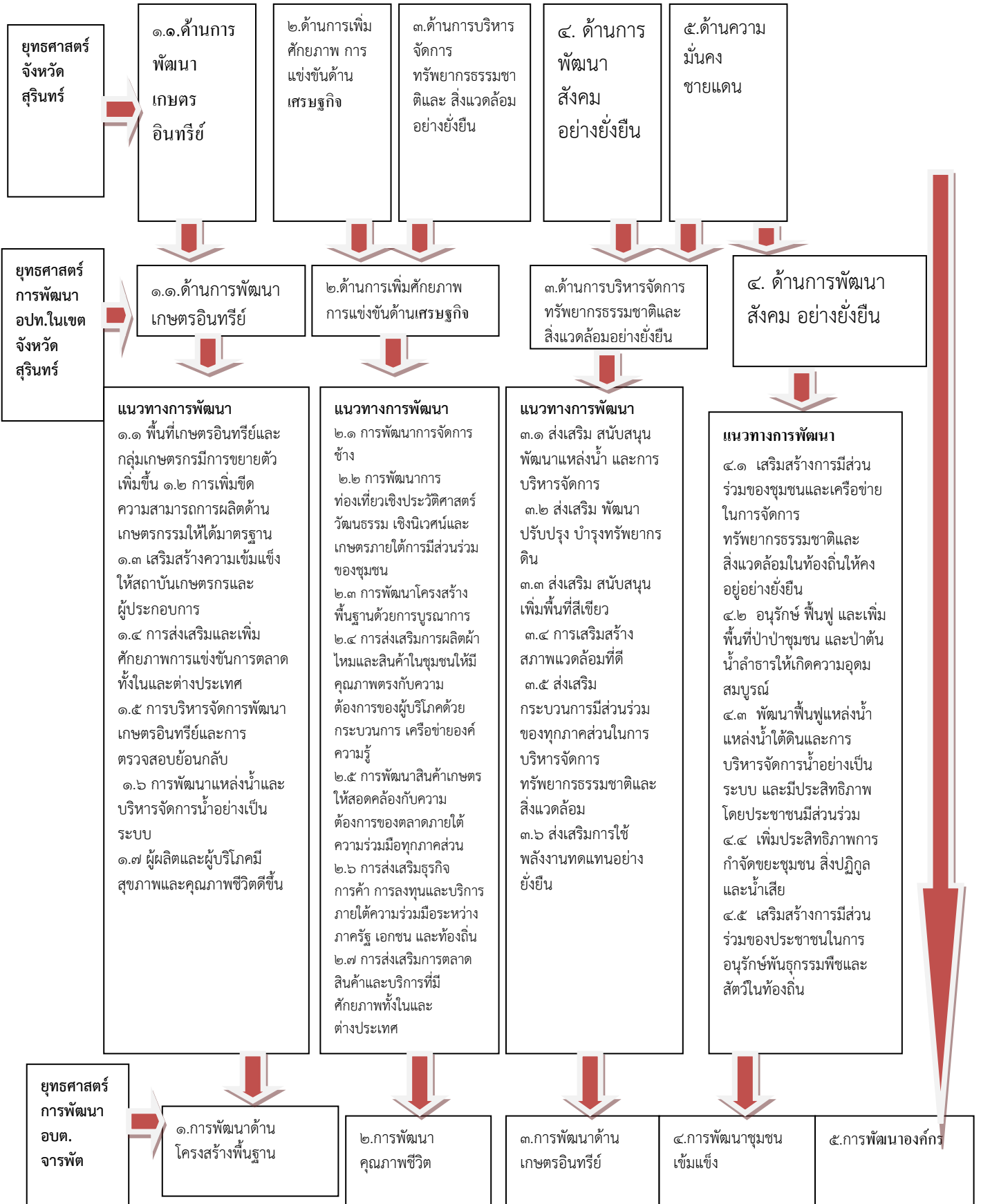

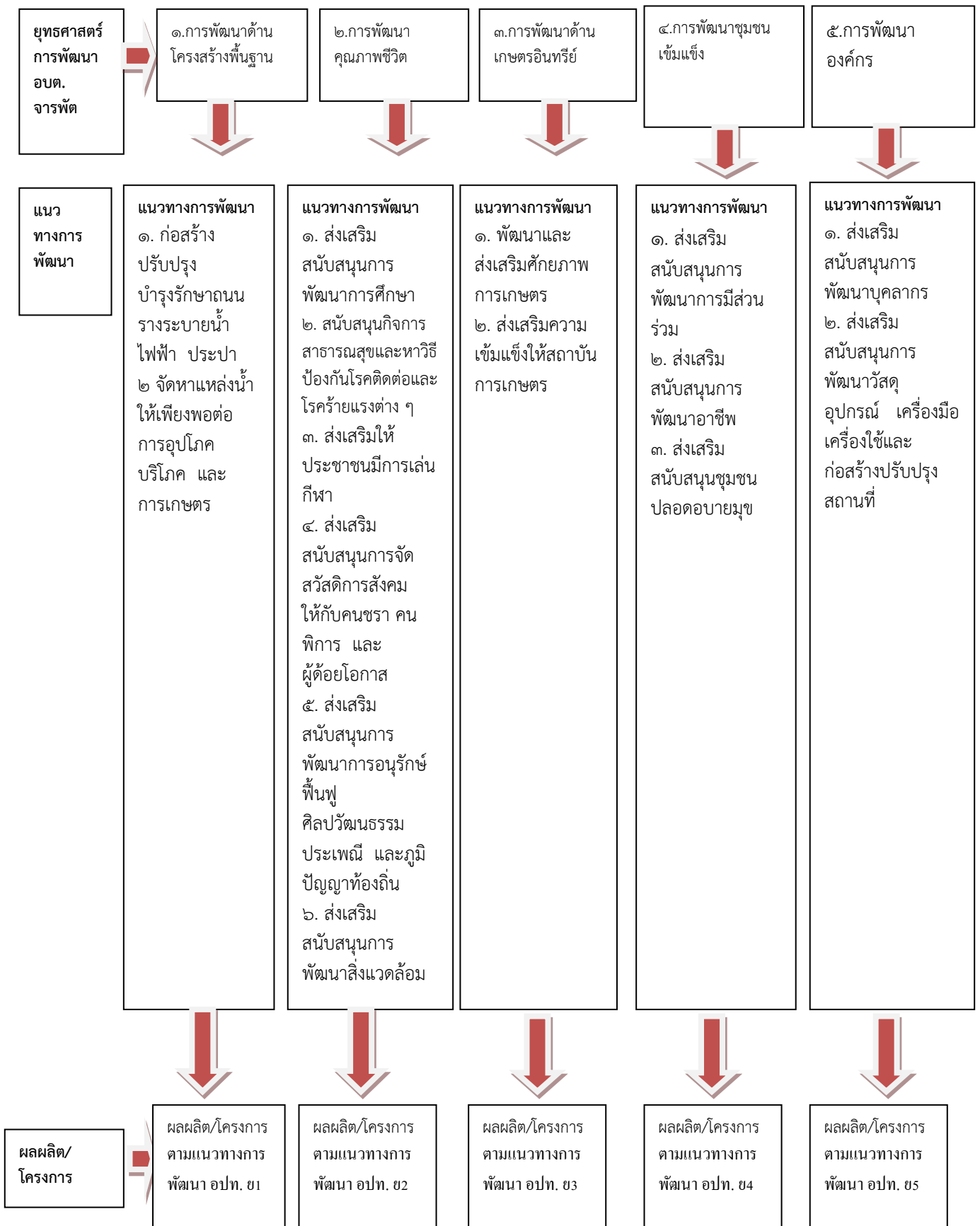

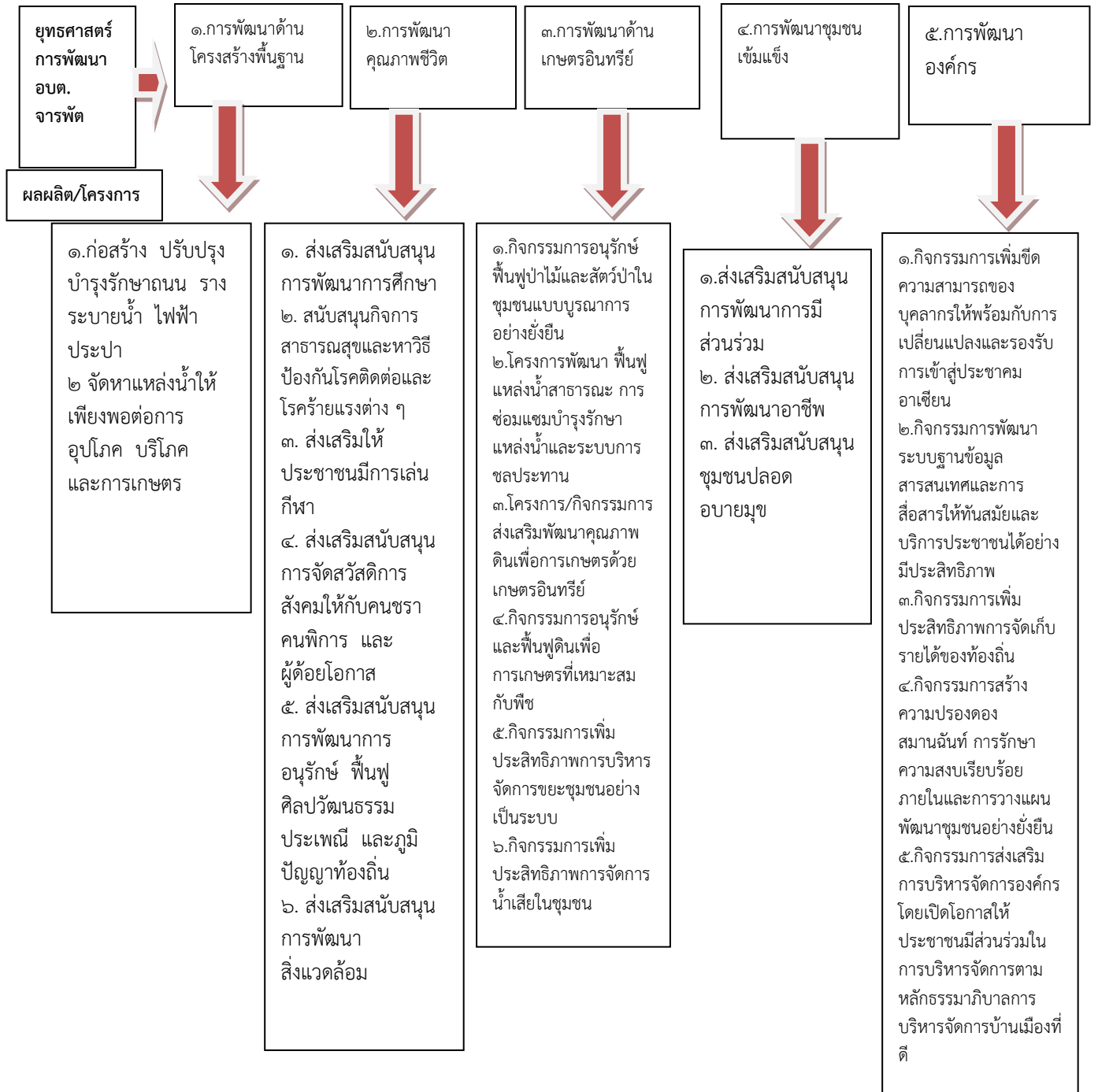

ยุทธศาสตร์การพัฒนาท้องถิ่น  
 องค์การบริหารส่วนตำบลจารพัต อำเภอสวีบุรี จังหวัดสุรินทร์  
 Strategy Map

แบบ ยท.๐๒

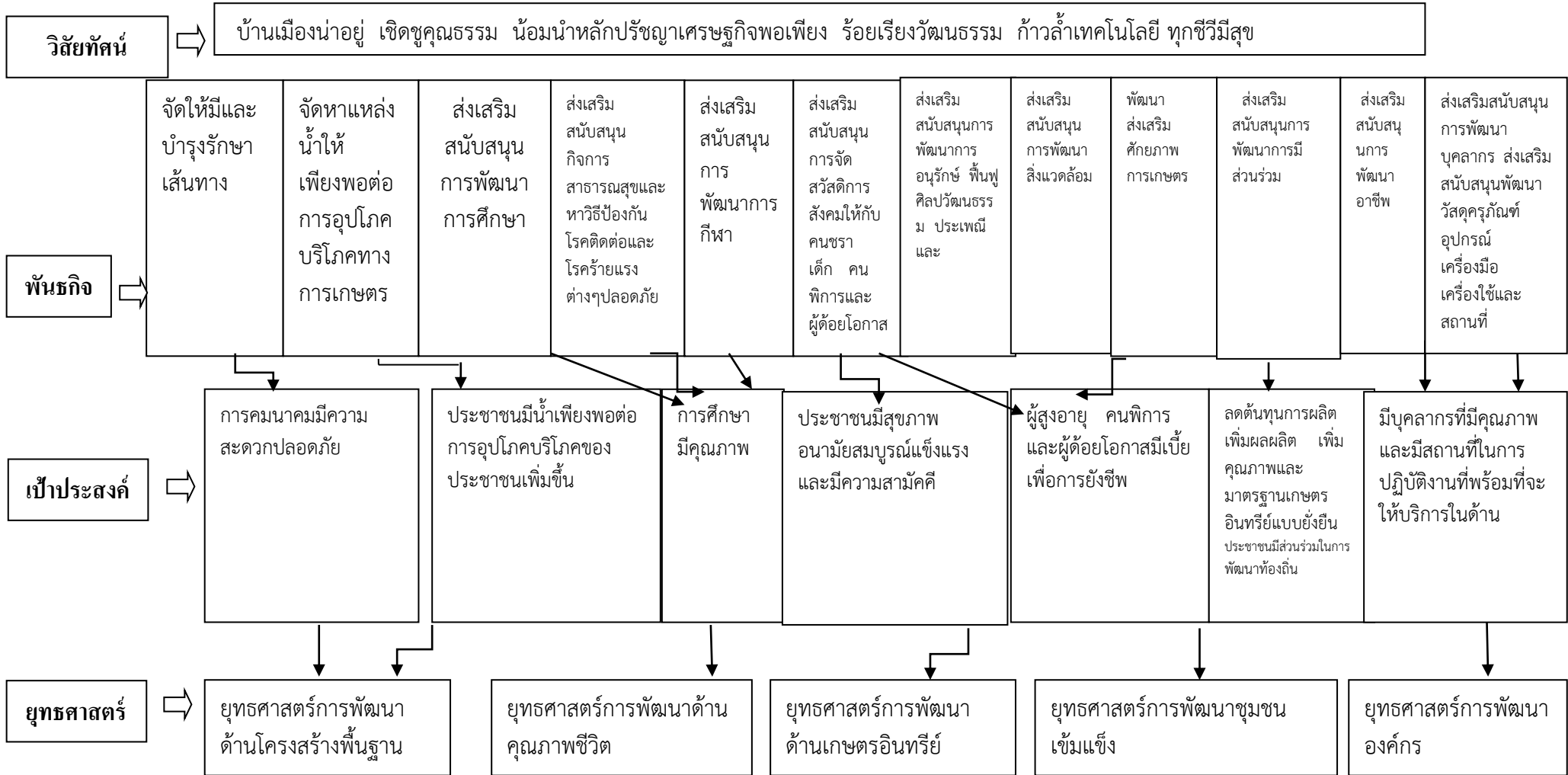



แนวทางการพัฒนา



ยุทธศาสตร์การพัฒนาด้านโครงสร้างพื้นฐาน

แนวทางการพัฒนา

ก่อสร้าง ปรับปรุง บำรุงรักษานน  
รางระบายน้ำ ไฟฟ้า ประปา

จัดหาแหล่งน้ำให้เพียงพอต่อ  
การอุปโภค บริโภค และ  
การเกษตร

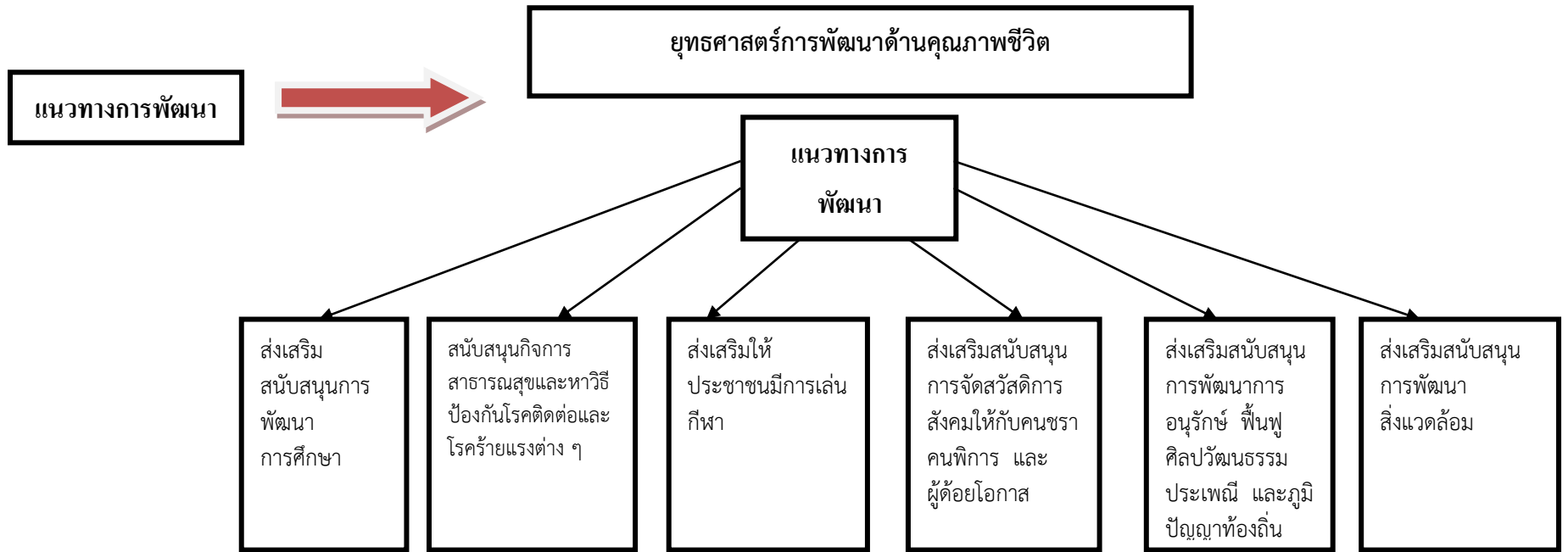

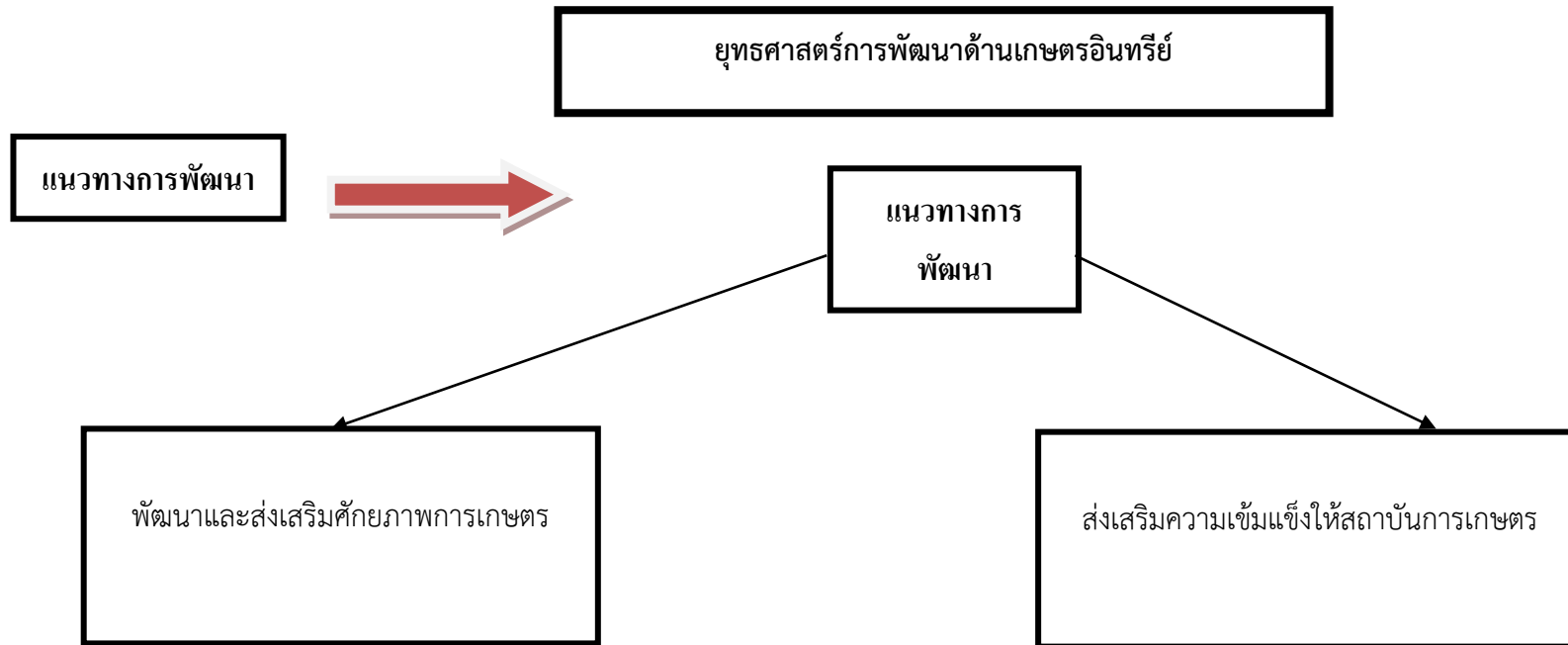

ยุทธศาสตร์การพัฒนาชุมชนเข้มแข็ง

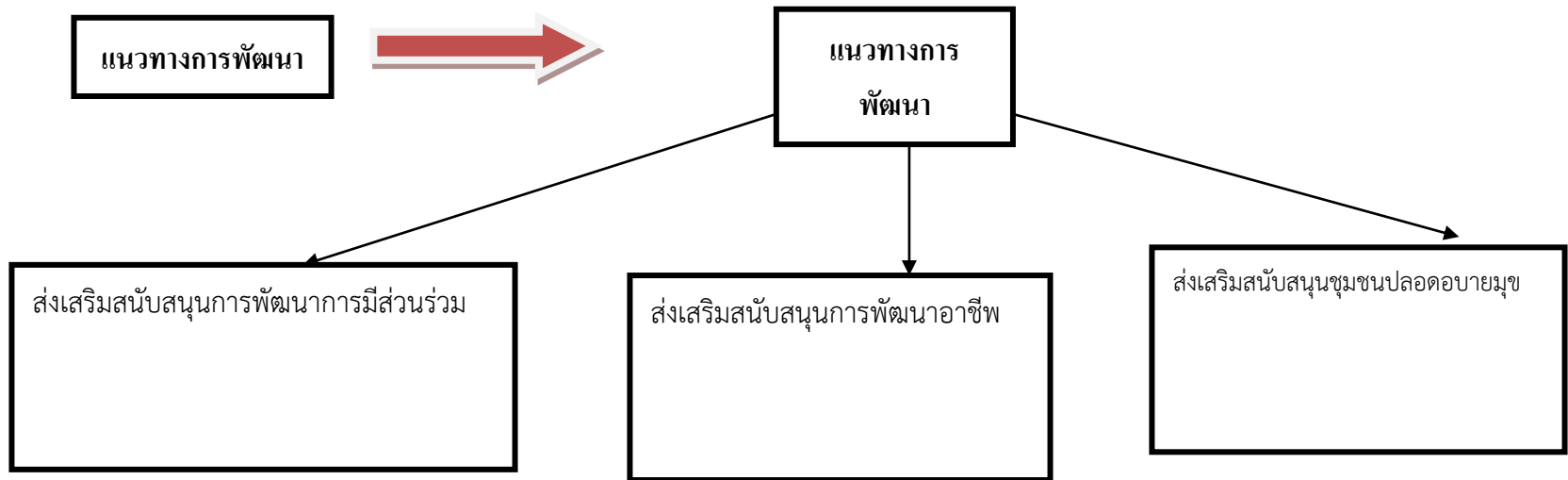

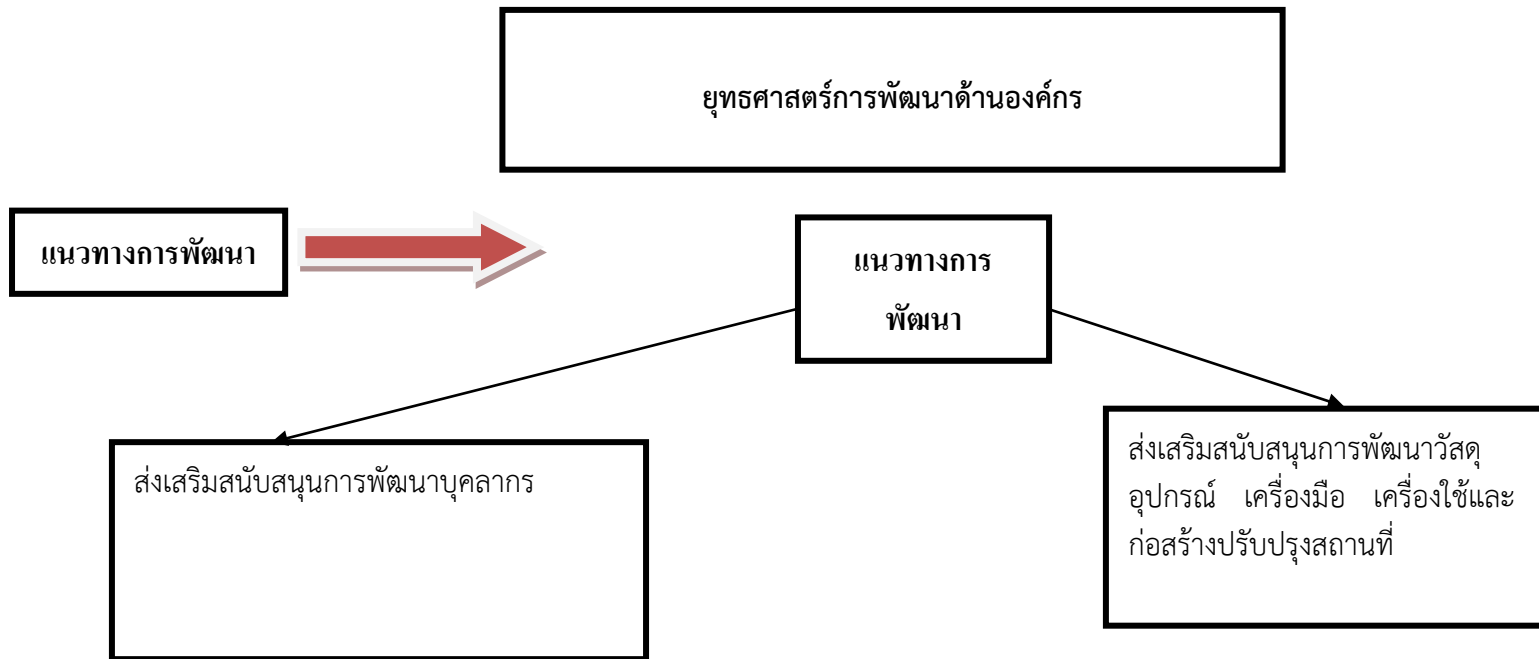

๓.๕ รายละเอียดยุทธศาสตร์

ความเชื่อมโยง กับยุทธศาสตร์ จังหวัด	ยุทธศาสตร์ อปท.ในเขต จังหวัด	ยุทธศาสตร์ อปท.	เป้าประสงค์	ตัวชี้วัด ผลผลิต/ โครงการ	ค่าเป้าหมาย					ความก้าวหน้าของ เป้าหมาย	กลยุทธ์	ผลผลิต/ โครงการ	หน่วยงาน รับผิดชอบ หลัก	หน่วย สนับสนุน
					๒๕๖๖	๒๕๖๗	๒๕๖๘	๒๕๖๙	๒๕๗๐					
ด้านการพัฒนา เกษตรอินทรีย์	ด้านการ พัฒนา เกษตร อินทรีย์	ด้าน เกษตร อินทรีย์	-เกษตรกรมีความรู้ ด้านการเกษตร เพิ่มขึ้น  -สามารถพัฒนา ผลิตผลสินค้าด้าน การเกษตรได้อย่าง มีคุณภาพพร้อมต่อ การส่งออกสู่ตลาด ทุกระดับ -ประชาชนมี ความรู้ด้านอาชีพ สามารถประกอบ อาชีพเลี้ยงตนเอง และครอบครัวได้ การว่างงานใน ตำบลลดลง	โครงการส่งเสริม สนับสนุนตำบล ละ ๑ เศรษฐกิจ พอเพียง  โครงการ ส่งเสริมการ เรียนรู้ เศรษฐกิจ พอเพียง ชุมชน	๒๐	๒๐	๒๐	๒๐	๒๐	เกษตรกรมีหนี้สินเพิ่ม ขาดรายได้ที่เพียงพอ ต่อการเลี้ยงชีพ อาจมี การเปลี่ยนแปลง อาชีพ ผลผลิตราคาตกต่ำ เกิดการประท้วงส่วน ราชการให้ออกมารับ ซื้อผลผลิต ผลิตผลทางการเกษตร ไม่ทันต่อความ ต้องการ เสียเปรียบ ด้านการแข่งขันและได้ ราคาที่ต่ำลง	พัฒนา ส่งเสริม ศักยภาพ การเกษตร	เกษตรกร มีรายได้ จากการ จำหน่าย ผลผลิต	สำนักปลัด	สำนัก ปลัด

ความเชื่อมโยง กับยุทธศาสตร์ จังหวัด	ยุทธศาสตร์ อปท.ในเขต จังหวัด	ยุทธศาส ตร์ อปท.	เป้าประสงค์	ตัวชี้วัด ผลผลิต/ โครงการ	ค่าเป้าหมาย					ความก้าวหน้าของ เป้าหมาย	กลยุทธ์	ผลผลิต/ โครงการ	หน่วยงาน รับผิดชอบ หลัก	หน่วย สนับสนุน
					๒๕๖๖	๒๕๖๗	๒๕๖๘	๒๕๖๙	๒๕๗๐					
ด้านการเพิ่ม ศักยภาพ การ แข่งขันด้าน เศรษฐกิจ	ด้านการเพิ่ม ศักยภาพ การ แข่งขันด้าน เศรษฐกิจ	การ พัฒนา ชุมชน เข้มแข็ง	เพื่อส่งเสริม สินค้า OTOP ของตำบล	โครงการหนึ่ง ตำบลหนึ่ง ผลิตภัณฑ์	๒๐	๒๐	๒๐	๒๐	๒๐	ประชาชนในเขต ตำบลจารพัต มีรายได้และมี อาชีพที่มั่นคง	- ส่งเสริม สนับสนุน การ พัฒนาภา ร	ประชาชน นมี รายได้ที่ เพิ่มพูน	สำนัก ปลัด	สำนัก ปลัด
			เพื่อเป็น ศูนย์กลางในการ จำหน่ายสินค้า ผลิตภัณฑ์ชุมชน	โครงการจัด ตั้งศูนย์ จำหน่ายสินค้า ผลิตภัณฑ์ ชุมชน	๑	๑	๑	๑	๑					
			เพื่อส่งเสริม การตลาด เพื่อเป็นการ รองรับเข้าสู่ ประชาคม อาเซียน	โครงการเพิ่ม ประสิทธิภาพ กลุ่มอาชีพ ด้านการบริหาร จัดการ การผลิต การตลาด และการจัดการ ทุนเพื่อเข้า สู่ประชาคม อาเซียน	๒๐	๒๐	๒๐	๒๐	๒๐	-มีส่วน ร่วม ส่งเสริม สนับสนุน การ พัฒนา อาชีพ	ประชาชน นมี รายได้	สำนัก ปลัด	สำนัก ปลัด	

## ส่วนที่ ๓

### การนำแผนพัฒนาท้องถิ่นไปสู่การปฏิบัติ

#### ๑. ยุทธศาสตร์การพัฒนาและแผนงาน

ที่	ยุทธศาสตร์	ด้าน	แผนงาน	หน่วยงาน รับผิดชอบหลัก	หน่วยงาน สนับสนุน
๑	ด้านโครงสร้างพื้นฐาน	บริการชุมชนและสังคม	เคหะและชุมชน	กองช่าง	อบต.จารพัด
๒	การพัฒนาคุณภาพชีวิต	บริการชุมชนและสังคม	การศึกษา	กองการศึกษา	อบต.จารพัด
		บริการชุมชนและสังคม	สาธารณสุข	สำนักปลัด	อบต.จารพัด
		บริการชุมชนและสังคม	งานศาสนาและวัฒนธรรม และนันทนาการ	กองการศึกษาฯ	อบต.จารพัด
		งบกลาง	งบกลาง	สำนักปลัด	อบต.จารพัด
		บริการชุมชนและสังคม	ศาสนาและวัฒนธรรม	กองการศึกษาฯ	อบต.จารพัด
		บริการชุมชนและสังคม	สิ่งแวดล้อม	สำนักปลัด	อบต.จารพัด
๓	การพัฒนาเกษตรอินทรีย์	ด้านเศรษฐกิจ	การเกษตร	สำนักปลัด	อบต.จารพัด
๔	พัฒนาชุมชนเข้มแข็ง	บริการชุมชนและสังคม	สร้างความเข้มแข็งของ ชุมชน	สำนักปลัด	อบต.จารพัด
		บริการชุมชนและสังคม	รักษาความสงบภายใน	สำนักปลัด	อบต.จารพัด
		บริการชุมชนและสังคม	สร้างความเข้มแข็งของ ชุมชน	สำนักปลัด	อบต.จารพัด
		บริการชุมชนและสังคม	ศาสนาและวัฒนธรรม	กองการศึกษา ฯ	อบต.จารพัด
๕	การพัฒนาองค์กร	บริหารทั่วไป	บริหารงานทั่วไป	สำนักปลัด	อบต.จารพัด
รวม	๕ ยุทธศาสตร์	๔ ด้าน	๑๓ แผนงาน	๔ สำนัก/กอง	



**บัญชีสรุปโครงการพัฒนา  
แผนพัฒนาท้องถิ่น (พ.ศ. ๒๕๖๖ - ๒๕๗๐)  
องค์การบริหารส่วนตำบลจารพัต อำเภอกีษรภูมิ จังหวัดสุรินทร์**

ยุทธศาสตร์	ปี ๒๕๖๖		ปี ๒๕๖๗		ปี ๒๕๖๘		ปี ๒๕๖๙		ปี ๒๕๗๐		รวม ๕ ปี	
	จำนวนโครงการ	งบประมาณ (บาท)	จำนวนโครงการ	งบประมาณ (บาท)	จำนวนโครงการ	งบประมาณ (บาท)	จำนวนโครงการ	งบประมาณ (บาท)	จำนวนโครงการ	งบประมาณ (บาท)	จำนวนโครงการ	งบประมาณ (บาท)
๑) ยุทธศาสตร์การพัฒนาด้านโครงสร้างพื้นฐาน แผนงานการเคหะและชุมชน ๑.๑ ก่อสร้างปรับปรุงบำรุงรักษาถนน ฯลฯ	๒๒๕	๙๗,๒๗๐,๐๐๐	๒๑๕	๙๔,๖๗๐,๐๐๐	๑๖๘	๖๖,๐๙๐,๐๐๐	๑๖๐	๖๒,๖๙๐,๐๐๐	๑๕๘	๖๑,๘๙๐,๐๐๐	๙๒๖	๓๘๒,๖๑๐,๐๐
๑.๒ จัดหาแหล่งน้ำให้เพียงพอต่อการอุปโภค บริโภค และการเกษตร	๒๑	๑๐,๕๐๐,๐๐๐	๒๑	๑๐,๕๐๐,๐๐๐	๒๑	๑๐,๕๐๐,๐๐๐	๒๑	๑๐,๕๐๐,๐๐๐	๒๑	๑๐,๕๐๐,๐๐๐	๑๐๕	๕๒,๕๐๐,๐๐๐
รวม	๒๔๖	๑๐๗,๗๗๐,๐๐๐	๒๓๖	๑๐๕,๑๗๐,๐๐๐	๑๘๙	๗๖,๕๙๐,๐๐๐	๑๘๑	๗๓,๑๙๐,๐๐๐	๑๗๙	๗๒,๓๙๐,๐๐๐	๑,๐๓๑	๔๓๕,๑๑๐,๐๐๐

ยุทธศาสตร์	ปี ๒๕๖๖		ปี ๒๕๖๗		ปี ๒๕๖๘		ปี ๒๕๖๙		ปี ๒๕๗๐		รวม ๕ ปี	
	จำนวนโครงการ	งบประมาณ (บาท)	จำนวนโครงการ	งบประมาณ (บาท)	จำนวนโครงการ	งบประมาณ (บาท)	จำนวนโครงการ	งบประมาณ (บาท)	จำนวนโครงการ	งบประมาณ (บาท)	จำนวนโครงการ	งบประมาณ (บาท)
๒. ยุทธศาสตร์การพัฒนาคุณภาพชีวิต ๒.๑ : ส่งเสริมสนับสนุนการพัฒนาการศึกษา แผนงานการศึกษา	๑๙	๕,๘๒๔,๒๔๐	๑๙	๕,๘๒๔,๒๔๐	๑๙	๕,๘๒๔,๒๔๐	๑๙	๕,๘๒๔,๒๔๐	๑๙	๕,๘๒๔,๒๔๐	๙๕	๒๙,๑๒๑,๒๐๐
๒.๒ สนับสนุนกิจการสาธารณสุขและหาวิธีป้องกันโรคติดต่อและโรคภัยร้ายแรงต่าง ๆ ผู้ด้อยโอกาส แผนงานสาธารณสุข	๓๑	๑,๘๓๐,๐๐๐	๓๑	๑,๘๓๐,๐๐๐	๓๑	๑,๘๓๐,๐๐๐	๓๑	๑,๘๓๐,๐๐๐	๓๑	๑,๘๓๐,๐๐๐	๑๕๕	๙,๑๕๐,๐๐๐
๒.๓ ส่งเสริมให้ประชาชนมีการเล่นกีฬา แผนงานศาสนาและวัฒนธรรมและนันทนาการ	๒	๔๐๐,๐๐๐	๒	๔๐๐,๐๐๐	๒	๔๐๐,๐๐๐	๒	๔๐๐,๐๐๐	๒	๔๐๐,๐๐๐	๑๐	๒,๐๐๐,๐๐๐

ยุทธศาสตร์	ปี ๒๕๖๖		ปี ๒๕๖๗		ปี ๒๕๖๘		ปี ๒๕๖๙		ปี ๒๕๗๐		รวม ๕ ปี	
	จำนวนโครงการ	งบประมาณ (บาท)	จำนวนโครงการ	งบประมาณ (บาท)	จำนวนโครงการ	งบประมาณ (บาท)	จำนวนโครงการ	งบประมาณ (บาท)	จำนวนโครงการ	งบประมาณ (บาท)	จำนวนโครงการ	งบประมาณ (บาท)
๒.๔ ส่งเสริมสนับสนุนการจัดสวัสดิการสังคมให้กับคนชรา คนพิการ และผู้ด้อยโอกาส แผนงานงบกลาง	๔	๒๖,๙๕๐,๐๐๐	๔	๒๖,๙๕๐,๐๐๐	๔	๒๖,๙๕๐,๐๐๐	๔	๒๖,๙๕๐,๐๐๐	๔	๒๖,๙๕๐,๐๐๐	๒๐	๑๓๔,๗๕๐,๐๐๐
๒.๕ ส่งเสริมสนับสนุนการพัฒนาการอนุรักษ์ฟื้นฟูศิลปวัฒนธรรม ประเพณี และภูมิปัญญาท้องถิ่น แผนงานศาสนาและวัฒนธรรม	๔	๑,๐๕๐,๐๐๐	๔	๑,๐๕๐,๐๐๐	๔	๑,๐๕๐,๐๐๐	๔	๑,๐๕๐,๐๐๐	๔	๑,๐๕๐,๐๐๐	๒๐	๕,๒๕๐,๐๐๐

ยุทธศาสตร์	ปี ๒๕๖๖		ปี ๒๕๖๗		ปี ๒๕๖๘		ปี ๒๕๖๙		ปี ๒๕๗๐		รวม ๕ ปี	
	จำนวนโครงการ	งบประมาณ (บาท)	จำนวนโครงการ	งบประมาณ (บาท)	จำนวนโครงการ	งบประมาณ (บาท)	จำนวนโครงการ	งบประมาณ (บาท)	จำนวนโครงการ	งบประมาณ (บาท)	จำนวนโครงการ	งบประมาณ (บาท)
๒.๖ ส่งเสริมสนับสนุนการพัฒนาสิ่งแวดล้อม แผนงานสิ่งแวดล้อม	๗	๑,๐๕๐,๐๐๐	๗	๑,๐๕๐,๐๐๐	๗	๑,๐๕๐,๐๐๐	๗	๑,๐๕๐,๐๐๐	๗	๑,๐๕๐,๐๐๐	๓๕	๕,๒๕๐,๐๐๐
รวม	๖๗	๓๗,๑๐๔,๒๔๐	๖๗	๓๗,๑๐๔,๒๔๐	๖๗	๓๗,๑๐๔,๒๔๐	๖๗	๓๗,๑๐๔,๒๔๐	๖๗	๓๗,๑๐๔,๒๔๐	๓๓๕	๑๘๕,๕๒๑,๒๐๐
๓) ยุทธศาสตร์การพัฒนา ด้านเกษตรอินทรีย์ ๓.๑ พัฒนาและส่งเสริมศักยภาพ การเกษตร แผนงานเกษตร	๕	๘๕๐,๐๐๐	๕	๘๕๐,๐๐๐	๕	๘๕๐,๐๐๐	๕	๘๕๐,๐๐๐	๕	๘๕๐,๐๐๐	๒๕	๔,๒๕๐,๐๐๐
รวม	๕	๘๕๐,๐๐๐	๕	๘๕๐,๐๐๐	๕	๘๕๐,๐๐๐	๕	๘๕๐,๐๐๐	๕	๘๕๐,๐๐๐	๒๕	๔,๒๕๐,๐๐๐
๔) ยุทธศาสตร์การพัฒนา ชุมชนเข้มแข็ง ๔.๑ ส่งเสริมสนับสนุน การพัฒนาการมีส่วนร่วม แผนงานสร้างความ เข้มแข็งของชุมชน	๑๒	๒,๓๐๐,๐๐๐	๑๒	๒,๓๐๐,๐๐๐	๑๒	๒,๓๐๐,๐๐๐	๑๒	๒,๓๐๐,๐๐๐	๑๒	๒,๓๐๐,๐๐๐	๖๐	๑๑,๕๐๐,๐๐๐

แผนพัฒนาท้องถิ่น (พ.ศ. ๒๕๖๖ - ๒๕๗๐ )

โดย องค์การบริหารส่วนตำบลจารพัต อำเภอศีขรภูมิ จังหวัดสุรินทร์

ยุทธศาสตร์	ปี ๒๕๖๖		ปี ๒๕๖๗		ปี ๒๕๖๘		ปี ๒๕๖๙		ปี ๒๕๗๐		รวม ๕ ปี	
	จำนวนโครงการ	งบประมาณ (บาท)	จำนวนโครงการ	งบประมาณ (บาท)	จำนวนโครงการ	งบประมาณ (บาท)	จำนวนโครงการ	งบประมาณ (บาท)	จำนวนโครงการ	งบประมาณ (บาท)	จำนวนโครงการ	งบประมาณ (บาท)
๔.๒ ส่งเสริมสนับสนุนการ พัฒนาการมีส่วนร่วม แผนงานรักษาความสงบ ภายใน	๗	๑,๒๐๐,๐๐๐	๗	๑,๒๐๐,๐๐๐	๗	๑,๒๐๐,๐๐๐	๗	๑,๒๐๐,๐๐๐	๗	๑,๒๐๐,๐๐๐	๓๕	๖,๐๐๐,๐๐๐
๔.๓ ส่งเสริมสนับสนุนการ พัฒนาอาชีพ แผนงานสร้างความเข้มแข็ง ของชุมชน	๕	๑,๖๐๐,๐๐๐	๕	๑,๖๐๐,๐๐๐	๕	๑,๖๐๐,๐๐๐	๕	๑,๖๐๐,๐๐๐	๕	๑,๖๐๐,๐๐๐	๒๕	๘,๐๐๐,๐๐๐
๔.๔ ส่งเสริมสนับสนุนชุมชน ปลอดภัยตามสุข แผนงานศาสนาและ วัฒนธรรม	๒	๑๕๐,๐๐๐	๒	๑๕๐,๐๐๐	๒	๑๕๐,๐๐๐	๒	๑๕๐,๐๐๐	๒	๑๕๐,๐๐๐	๑๐	๗๕๐,๐๐๐
รวม	๒๖	๖,๑๐๐,๐๐๐	๒๖	๖,๑๐๐,๐๐๐	๒๖	๖,๑๐๐,๐๐๐	๒๖	๖,๑๐๐,๐๐๐	๒๖	๖,๑๐๐,๐๐๐	๑๓๐	๓๐,๕๐๐,๐๐๐
๕) ยุทธศาสตร์การพัฒนา องค์กร ๕.๑ ส่งเสริมสนับสนุนการ พัฒนาบุคลากร แผนงานบริหารงานทั่วไป	๙	๑,๘๖๐,๐๐๐	๙	๑,๘๖๐,๐๐๐	๙	๑,๘๖๐,๐๐๐	๙	๑,๘๖๐,๐๐๐	๙	๑,๘๖๐,๐๐๐	๔๕	๙,๓๐๐,๐๐๐

แผนพัฒนาท้องถิ่น (พ.ศ. ๒๕๖๖ - ๒๕๗๐ )

โดย องค์การบริหารส่วนตำบลจารพัต อำเภอศีขรภูมิ จังหวัดสุรินทร์

ยุทธศาสตร์	ปี ๒๕๖๖		ปี ๒๕๖๗		ปี ๒๕๖๘		ปี ๒๕๖๙		ปี ๒๕๗๐		รวม ๕ ปี	
	จำนวนโครงการ	งบประมาณ (บาท)	จำนวนโครงการ	งบประมาณ (บาท)	จำนวนโครงการ	งบประมาณ (บาท)	จำนวนโครงการ	งบประมาณ (บาท)	จำนวนโครงการ	งบประมาณ (บาท)	จำนวนโครงการ	งบประมาณ (บาท)
๕.๒ ส่งเสริมสนับสนุน การพัฒนาวัสดุ อุปกรณ์ เครื่องมือ เครื่องใช้และ ก่อสร้างปรับปรุงสถานที่ แผนงานบริหารงานทั่วไป	๑๕	๗,๕๐๐,๐๐๐	๑๕	๗,๕๐๐,๐๐๐	๑๕	๗,๕๐๐,๐๐๐	๑๕	๗,๕๐๐,๐๐๐	๑๕	๗,๕๐๐,๐๐๐	๗๕	๓๗,๕๐๐,๐๐๐
รวม	๒๔	๙,๓๖๐,๐๐๐	๒๔	๙,๓๖๐,๐๐๐	๒๔	๙,๓๖๐,๐๐๐	๒๔	๙,๓๖๐,๐๐๐	๒๔	๙,๓๖๐,๐๐๐	๑๒๐	๕๖,๘๐๐,๐๐๐
รวมทั้งหมด	๓๖๕	๑๖๑,๑๘๔,๒๔๐	๓๕๘	๑๕๘,๕๘๔,๒๔๐	๓๑๑	๑๓๐,๐๐๔,๒๔๐	๓๐๓	๑๒๖,๖๐๔,๒๔๐	๓๐๑	๑๒๕,๘๐๔,๒๔๐	๑,๖๔๑	๗๐๒,๑๘๑,๒๐๐

๒. บัญชีโครงการพัฒนาท้องถิ่น

รายละเอียดโครงการพัฒนา  
แผนพัฒนาท้องถิ่น (พ.ศ.๒๕๖๑ - ๒๕๖๕)  
สำหรับ องค์กรปกครองส่วนท้องถิ่นดำเนินการ  
องค์การบริหารส่วนตำบลจารพัด อำเภอกีษรภูมิ จังหวัดสุรินทร์

ก. แผนพัฒนาจังหวัดสุรินทร์ (พ.ศ. ๒๕๖๑ -๒๕๖๕) รอบปี ๒๕๖๓ ประเด็นการพัฒนาที่ ๒ การส่งเสริมและพัฒนาศักยภาพการค้า การลงทุน การบริหาร และเชื่อมโยงเศรษฐกิจชายแดน

ข. แนวทางการพัฒนา ข้อที่ ๓ การพัฒนาโครงสร้างพื้นฐาน การลงทุน และการบริหาร

ยุทธศาสตร์พัฒนาของ อบต.จารพัด ที่ ๑ ยุทธศาสตร์การด้านโครงสร้างพื้นฐาน

แผนงานการเคหะและชุมชน : งานเคหะและชุมชน แนวทางที่ ๑.๑ : ก่อสร้าง ปรับปรุง บำรุงรักษาถนน รางระบายน้ำ ไฟฟ้า ประปา

ที่	โครงการ	วัตถุประสงค์	เป้าหมาย (ผลผลิตของ โครงการ)	งบประมาณและที่ผ่านมา					ตัวชี้วัด (KPI)	ผลที่คาดว่าจะได้รับ	หน่วยงาน รับผิดชอบหลัก
				๒๕๖๖ (บาท)	๒๕๖๗ (บาท)	๒๕๖๘ (บาท)	๒๕๖๙ (บาท)	๒๕๗๐ (บาท)			
๑	โครงการก่อสร้างถนนคอนกรีตเสริมเหล็กภายในหมู่บ้าน หมู่ที่ ๑ บ้านจารพัด (คุ้มบ้านโชค) ตำบลจารพัด อำเภอกีษรภูมิ จังหวัดสุรินทร์	เพื่อให้มีเส้นทางคมนาคมที่ได้มาตรฐาน สะดวกและปลอดภัย	ถนน คสล. ขนาดกว้าง ๓ เมตร ยาว ๒๐๐ เมตร หนา ๐.๑๕ เมตร (ตามแบบที่กำหนด)	๕๐๐,๐๐๐ (งบ อบต.)	๕๐๐,๐๐๐ (งบ อบต.)	-	-	-	ร้อยละหรือจำนวนครัวเรือนประชาชนที่มีการคมนาคมสะดวก รวดเร็วเพิ่มมากขึ้น	มีเส้นทางคมนาคมที่ได้มาตรฐานสะดวกและปลอดภัย	กองช่าง

ที่	โครงการ	วัตถุประสงค์	เป้าหมาย (ผลผลิตของ โครงการ)	งบประมาณและที่ผ่านมา					ตัวชี้วัด (KPI)	ผลที่คาดว่าจะได้รับ	หน่วยงาน รับผิดชอบ หลัก
				๒๕๖๖ (บาท)	๒๕๖๗ (บาท)	๒๕๖๘ (บาท)	๒๕๖๙ (บาท)	๒๕๗๐ (บาท)			
๒	โครงการก่อสร้างถนนคอนกรีตเสริมเหล็กภายในหมู่บ้าน หมู่ที่ ๑ บ้านจารพัต ตำบลจารพัต อำเภอศีขรภูมิ จังหวัดสุรินทร์	เพื่อให้มีเส้นทางคมนาคมที่ได้มาตรฐาน สะดวกและปลอดภัย	ถนน คสล. ขนาดกว้าง ๔ เมตร ยาว ๑๕๐ เมตร หนา ๐.๑๕ เมตร (ตามแบบที่กำหนด)	๕๐๐,๐๐๐ (งบ อบต.)	๕๐๐,๐๐๐ (งบ อบต.)	๕๐๐,๐๐๐ (งบ อบต.)	๕๐๐,๐๐๐ (งบ อบต.)	๕๐๐,๐๐๐ (งบ อบต.)	ร้อยละหรือจำนวนครัวเรือนประชาชนที่มีการคมนาคมสะดวก รวดเร็วเพิ่มขึ้น	มีเส้นทางคมนาคมที่ได้มาตรฐาน สะดวก และปลอดภัย	กองช่าง
๓	โครงการก่อสร้างถนนคอนกรีตเสริมเหล็กหน้าบ้านนายประโยชน์ กาบแก้วไปบ้านนายหัดมงคล หมู่ที่ ๑ บ้านจารพัต ตำบลจารพัต อำเภอศีขรภูมิ จังหวัดสุรินทร์	เพื่อให้มีเส้นทางคมนาคมที่ได้มาตรฐาน สะดวกและปลอดภัย	ถนน คสล. ขนาดกว้าง ๔ เมตร ยาว ๑๕๐ เมตร หนา ๐.๑๕ เมตร (ตามแบบที่กำหนด)	๕๐๐,๐๐๐ (งบ อบต.)	-	-	-	-	ร้อยละหรือจำนวนครัวเรือนประชาชนที่มีการคมนาคมสะดวก รวดเร็วเพิ่มขึ้น	มีเส้นทางคมนาคมที่ได้มาตรฐาน สะดวก และปลอดภัย	กองช่าง
๔	โครงการก่อสร้างถนนคอนกรีตเสริมเหล็กภายในหมู่บ้าน หมู่ที่ ๑ บ้านจารพัต ตำบลจารพัต อำเภอศีขรภูมิ จังหวัดสุรินทร์	เพื่อให้มีเส้นทางคมนาคมที่ได้มาตรฐาน สะดวกและปลอดภัย	ถนน คสล. ขนาดกว้าง ๕ เมตร ยาว ๒๐๐ เมตร หนา ๐.๑๕ เมตร (ตามแบบที่กำหนด)	๗๕๐,๐๐๐ (งบ อบต.)	๗๕๐,๐๐๐ (งบ อบต.)	๗๕๐,๐๐๐ (งบ อบต.)	๗๕๐,๐๐๐ (งบ อบต.)	๗๕๐,๐๐๐ (งบ อบต.)	ร้อยละหรือจำนวนครัวเรือนประชาชนที่มีการคมนาคมสะดวก รวดเร็วเพิ่มขึ้น	มีเส้นทางคมนาคมที่ได้มาตรฐาน สะดวก และปลอดภัย	กองช่าง



ที่	โครงการ	วัตถุประสงค์	เป้าหมาย (ผลผลิตของโครงการ)	งบประมาณและที่ผ่านมา					ตัวชี้วัด (KPI)	ผลที่คาดว่าจะได้รับ	หน่วยงาน รับผิดชอบหลัก
				๒๕๖๖ (บาท)	๒๕๖๗ (บาท)	๒๕๖๘ (บาท)	๒๕๖๙ (บาท)	๒๕๗๐ (บาท)			
๕	โครงการก่อสร้างถนนคอนกรีตเสริมเหล็กภายในหมู่บ้าน หมู่ที่ ๒ บ้านระกา ตำบลจารพัด อำเภอศีขรภูมิ จังหวัดสุรินทร์	เพื่อให้มีเส้นทางคมนาคมที่ได้มาตรฐาน สะดวกและปลอดภัย	ถนน คสล. ขนาดกว้าง ๔ เมตร ยาว ๑๕๐ เมตร หนา ๐.๑๕ เมตร (ตามแบบที่กำหนด)	๕๐๐,๐๐๐ (งบ อบต.)	๕๐๐,๐๐๐ (งบ อบต.)	๕๐๐,๐๐๐ (งบ อบต.)	๕๐๐,๐๐๐ (งบ อบต.)	๕๐๐,๐๐๐ (งบ อบต.)	ร้อยละหรือจำนวนครัวเรือนประชาชนที่มีการคมนาคมสะดวก รวดเร็วเพิ่มมากขึ้น	มีเส้นทางคมนาคมที่ได้มาตรฐาน สะดวก และปลอดภัย	กองช่าง
๖	โครงการก่อสร้างถนนคอนกรีตเสริมเหล็กจากบ้านนางสุดท้ายนพพิบูลย์ถึงบ้านนายคมสัน แสงทายน หมู่ที่ ๒ บ้านระกา ตำบลจารพัด อำเภอศีขรภูมิ จังหวัดสุรินทร์	เพื่อให้มีเส้นทางคมนาคมที่ได้มาตรฐาน สะดวกและปลอดภัย	ถนน คสล. ขนาดกว้าง ๔ เมตร ยาว ๑๕๐ เมตร หนา ๐.๑๕ เมตร (ตามแบบที่กำหนด)	๕๐๐,๐๐๐ (งบ อบต.)	๕๐๐,๐๐๐ (งบ อบต.)	-	-	-	ร้อยละหรือจำนวนครัวเรือนประชาชนที่มีการคมนาคมสะดวก รวดเร็วเพิ่มมากขึ้น	มีเส้นทางคมนาคมที่ได้มาตรฐาน สะดวก และปลอดภัย	กองช่าง
๗	โครงการขยายถนนคอนกรีตเสริมเหล็กภายในหมู่บ้าน หมู่ที่ ๑ บ้านจารพัดตำบลจารพัด อำเภอศีขรภูมิ จังหวัดสุรินทร์	เพื่อให้มีเส้นทางคมนาคมที่ได้มาตรฐาน สะดวกและปลอดภัย	ขยายถนน คสล. (ตามแบบที่กำหนด)	๓๐๐,๐๐๐ (งบ อบต.)	๓๐๐,๐๐๐ (งบ อบต.)	๓๐๐,๐๐๐ (งบ อบต.)	๓๐๐,๐๐๐ (งบ อบต.)	๓๐๐,๐๐๐ (งบ อบต.)	ร้อยละหรือจำนวนครัวเรือนประชาชนที่มีการคมนาคมสะดวก รวดเร็วเพิ่มมากขึ้น	มีเส้นทางคมนาคมที่ได้มาตรฐาน สะดวก และปลอดภัย	กองช่าง

ที่	โครงการ	วัตถุประสงค์	เป้าหมาย (ผลผลิตของ โครงการ)	งบประมาณและที่ผ่านมา					ตัวชี้วัด (KPI)	ผลที่คาดว่าจะได้รับ	หน่วยงาน รับผิดชอบ หลัก
				๒๕๖๖ (บาท)	๒๕๖๗ (บาท)	๒๕๖๘ (บาท)	๒๕๖๙ (บาท)	๒๕๗๐ (บาท)			
๘	โครงการก่อสร้างถนนคอนกรีตเสริมเหล็กภายในหมู่บ้าน หมู่ที่ ๓ บ้านสตอ ตำบลจารพัด อำเภอศีขรภูมิ จังหวัดสุรินทร์	เพื่อให้มีเส้นทางคมนาคมที่ได้มาตรฐาน สะดวกและปลอดภัย	ถนน คสล. ขนาดกว้าง ๔ เมตร ยาว ๑๕๐ เมตร หนา ๐.๑๕ เมตร (ตามแบบที่กำหนด)	๕๐๐,๐๐๐ (งบ อบต.)	๕๐๐,๐๐๐ (งบ อบต.)	๕๐๐,๐๐๐ (งบ อบต.)	๕๐๐,๐๐๐ (งบ อบต.)	๕๐๐,๐๐๐ (งบ อบต.)	ร้อยละหรือจำนวนครัวเรือนประชาชนที่มีการคมนาคมสะดวกเร็วเพิ่มมากขึ้น	มีเส้นทางคมนาคมที่ได้มาตรฐานสะดวกและปลอดภัย	กองช่าง
๙	โครงการก่อสร้างถนนคอนกรีตเสริมเหล็กภายในหมู่บ้าน หมู่ที่ ๓ บ้านสตอ ตำบลจารพัด อำเภอศีขรภูมิ จังหวัดสุรินทร์	เพื่อให้มีเส้นทางคมนาคมที่ได้มาตรฐาน สะดวกและปลอดภัย	ถนน คสล. ขนาดกว้าง ๕ เมตร ยาว ๑๒๐ เมตร หนา ๐.๑๕ เมตร (ตามแบบที่กำหนด)	๕๐๐,๐๐๐ (งบ อบต.)	๕๐๐,๐๐๐ (งบ อบต.)	๕๐๐,๐๐๐ (งบ อบต.)	๕๐๐,๐๐๐ (งบ อบต.)	๕๐๐,๐๐๐ (งบ อบต.)	ร้อยละหรือจำนวนครัวเรือนประชาชนที่มีการคมนาคมสะดวกเร็วเพิ่มมากขึ้น	มีเส้นทางคมนาคมที่ได้มาตรฐานสะดวกและปลอดภัย	กองช่าง
๑๐	โครงการก่อสร้างถนนคอนกรีตเสริมเหล็ก หมู่ที่ ๑๕ บ้านโคกขลา ตำบลจารพัด อำเภอศีขรภูมิ จังหวัดสุรินทร์	เพื่อให้มีเส้นทางคมนาคมที่ได้มาตรฐาน สะดวกและปลอดภัย	ถนน คสล. ขนาดกว้าง ๕ เมตร ยาว ๑๒๐ เมตร หนา ๐.๑๕ เมตร (ตามแบบที่กำหนด)	๕๐๐,๐๐๐ (งบ อบต.)	๕๐๐,๐๐๐ (งบ อบต.)	๕๐๐,๐๐๐ (งบ อบต.)	๕๐๐,๐๐๐ (งบ อบต.)	๕๐๐,๐๐๐ (งบ อบต.)	ร้อยละหรือจำนวนครัวเรือนประชาชนที่มีการคมนาคมสะดวกเร็วเพิ่มมากขึ้น	มีเส้นทางคมนาคมที่ได้มาตรฐานสะดวกและปลอดภัย	กองช่าง

ที่	โครงการ	วัตถุประสงค์	เป้าหมาย (ผลผลิตของ โครงการ)	งบประมาณและที่ผ่านมา					ตัวชี้วัด (KPI)	ผลที่คาดว่าจะได้รับ	หน่วยงาน รับผิดชอบ หลัก
				๒๕๖๖ (บาท)	๒๕๖๗ (บาท)	๒๕๖๘ (บาท)	๒๕๖๙ (บาท)	๒๕๗๐ (บาท)			
๑๑	โครงการก่อสร้างถนนคอนกรีตเสริมเหล็กภายในหมู่บ้าน หมู่ที่ ๔ บ้านเปரிய ตำบลจารพัต จังหวัดสุรินทร์	เพื่อให้มีเส้นทางคมนาคมที่ได้มาตรฐาน สะดวกและปลอดภัย	ถนน คสล. ขนาดกว้าง ๔ เมตร ยาว ๑๕๐ เมตร หนา ๐.๑๕ เมตร (ตามแบบที่กำหนด)	๕๐๐,๐๐๐ (งบ อบต.)	๕๐๐,๐๐๐ (งบ อบต.)	๕๐๐,๐๐๐ (งบ อบต.)	๕๐๐,๐๐๐ (งบ อบต.)	๕๐๐,๐๐๐ (งบ อบต.)	ร้อยละหรือจำนวนครัวเรือนประชาชนที่มีการคมนาคมสะดวก รวดเร็วเพิ่มมากขึ้น	มีเส้นทางคมนาคมที่ได้มาตรฐาน สะดวก และปลอดภัย	กองช่าง
๑๒	โครงการก่อสร้างถนนคอนกรีตเสริมเหล็กภายในหมู่ที่ ๕ บ้านพนัษ ตำบลจารพัต อำเภอศีขรภูมิ จังหวัดสุรินทร์	เพื่อให้มีเส้นทางคมนาคมที่ได้มาตรฐาน สะดวกและปลอดภัย	ถนน คสล. ขนาดกว้าง ๕ เมตร ยาว ๑๒๐ เมตร หนา ๐.๑๕ เมตร (ตามแบบที่กำหนด)	๕๐๐,๐๐๐ (งบ อบต.)	๕๐๐,๐๐๐ (งบ อบต.)	๕๐๐,๐๐๐ (งบ อบต.)	๕๐๐,๐๐๐ (งบ อบต.)	๕๐๐,๐๐๐ (งบ อบต.)	ร้อยละหรือจำนวนครัวเรือนประชาชนที่มีการคมนาคมสะดวก รวดเร็วเพิ่มมากขึ้น	มีเส้นทางคมนาคมที่ได้มาตรฐาน สะดวก และปลอดภัย	กองช่าง
๑๓	โครงการก่อสร้างถนนคอนกรีตเสริมเหล็กภายในหมู่บ้าน หมู่ที่ ๕ บ้านพนัษ ตำบลจารพัต อำเภอศีขรภูมิ จังหวัดสุรินทร์	เพื่อให้มีเส้นทางคมนาคมที่ได้มาตรฐาน สะดวกและปลอดภัย	ถนน คสล. ขนาดกว้าง ๔ เมตร ยาว ๑๕๐ เมตร หนา ๐.๑๕ เมตร (ตามแบบที่กำหนด)	๕๐๐,๐๐๐ (งบ อบต.)	๕๐๐,๐๐๐ (งบ อบต.)	๕๐๐,๐๐๐ (งบ อบต.)	๕๐๐,๐๐๐ (งบ อบต.)	๕๐๐,๐๐๐ (งบ อบต.)	ร้อยละหรือจำนวนครัวเรือนประชาชนที่มีการคมนาคมสะดวก รวดเร็วเพิ่มมากขึ้น	มีเส้นทางคมนาคมที่ได้มาตรฐาน สะดวก และปลอดภัย	กองช่าง

ที่	โครงการ	วัตถุประสงค์	เป้าหมาย (ผลผลิตของ โครงการ)	งบประมาณและที่ผ่านมา					ตัวชี้วัด (KPI)	ผลที่คาดว่าจะ ได้รับ	หน่วยงาน รับผิดชอบ หลัก
				๒๕๖๖ (บาท)	๒๕๖๗ (บาท)	๒๕๖๘ (บาท)	๒๕๖๙ (บาท)	๒๕๗๐ (บาท)			
๑๔	โครงการก่อสร้างถนนคอนกรีตเสริมเหล็กภายในหมู่บ้าน หมู่ที่ ๖ บ้านตะแบก ตำบลจารพัด อำเภอศีขรภูมิ จังหวัดสุรินทร์	เพื่อให้มีเส้นทางคมนาคมที่ได้มาตรฐาน สะดวกและปลอดภัย	ถนน คสล. ขนาดกว้าง ๔ เมตร ยาว ๑๕๐ เมตร หนา ๐.๑๕ เมตร (ตามแบบที่กำหนด)	๕๐๐,๐๐๐ (งบ อบต.)	๕๐๐,๐๐๐ (งบ อบต.)	๕๐๐,๐๐๐ (งบ อบต.)	๕๐๐,๐๐๐ (งบ อบต.)	๕๐๐,๐๐๐ (งบ อบต.)	ร้อยละหรือจำนวนครัวเรือนประชาชนที่มีการคมนาคมสะดวก รวดเร็วเพิ่มมากขึ้น	มีเส้นทางคมนาคมที่ได้มาตรฐานสะดวกและปลอดภัย	กองช่าง
๑๕	โครงการก่อสร้างถนนคอนกรีตเสริมเหล็กภายในหมู่บ้าน หมู่ที่ ๗ บ้านไทร ตำบลจารพัด อำเภอศีขรภูมิ จังหวัดสุรินทร์	เพื่อให้มีเส้นทางคมนาคมที่ได้มาตรฐาน สะดวกและปลอดภัย	ถนน คสล. ขนาดกว้าง ๔ เมตร ยาว ๑๕๐ เมตร หนา ๐.๑๕ เมตร (ตามแบบที่กำหนด)	๕๐๐,๐๐๐ (งบ อบต.)	๕๐๐,๐๐๐ (งบ อบต.)	๕๐๐,๐๐๐ (งบ อบต.)	๕๐๐,๐๐๐ (งบ อบต.)	๕๐๐,๐๐๐ (งบ อบต.)	ร้อยละหรือจำนวนครัวเรือนประชาชนที่มีการคมนาคมสะดวก รวดเร็วเพิ่มมากขึ้น	มีเส้นทางคมนาคมที่ได้มาตรฐานสะดวกและปลอดภัย	กองช่าง
๑๖	โครงการก่อสร้างถนนคอนกรีตเสริมเหล็กภายในหมู่บ้าน หมู่ที่ ๘ บ้านกันจรรย์ ตำบลจารพัด อำเภอศีขรภูมิ จังหวัดสุรินทร์	เพื่อให้มีเส้นทางคมนาคมที่ได้มาตรฐาน สะดวกและปลอดภัย	ถนน คสล. ขนาดกว้าง ๔ เมตร ยาว ๑๕๐ เมตร หนา ๐.๑๕ เมตร (ตามแบบที่กำหนด)	๕๐๐,๐๐๐ (งบ อบต.)	๕๐๐,๐๐๐ (งบ อบต.)	๕๐๐,๐๐๐ (งบ อบต.)	๕๐๐,๐๐๐ (งบ อบต.)	๕๐๐,๐๐๐ (งบ อบต.)	ร้อยละหรือจำนวนครัวเรือนประชาชนที่มีการคมนาคมสะดวก รวดเร็วเพิ่มมากขึ้น	มีเส้นทางคมนาคมที่ได้มาตรฐานสะดวกและปลอดภัย	กองช่าง

ที่	โครงการ	วัตถุประสงค์	เป้าหมาย (ผลผลิตของ โครงการ)	งบประมาณและที่ผ่านมา					ตัวชี้วัด (KPI)	ผลที่คาดว่าจะได้รับ	หน่วยงาน รับผิดชอบ หลัก
				๒๕๖๖ (บาท)	๒๕๖๗ (บาท)	๒๕๖๘ (บาท)	๒๕๖๙ (บาท)	๒๕๗๐ (บาท)			
๑๗	โครงการก่อสร้างถนนคอนกรีตเสริมเหล็กภายในหมู่บ้าน หมู่ที่ ๙ บ้านพม่า อำเภอศรีนครินทร์ จังหวัดสุรินทร์	เพื่อให้มีเส้นทางคมนาคมที่ได้มาตรฐาน สะดวก และปลอดภัย	ถนน คสล. ขนาดกว้าง ๔ เมตร ยาว ๑๕๐ เมตร หนา ๐.๑๕ เมตร (ตามแบบที่กำหนด)	๕๐๐,๐๐๐ (งบ อบต.)	๕๐๐,๐๐๐ (งบ อบต.)	๕๐๐,๐๐๐ (งบ อบต.)	๕๐๐,๐๐๐ (งบ อบต.)	๕๐๐,๐๐๐ (งบ อบต.)	ร้อยละหรือจำนวนครัวเรือนประชาชนที่มีการคมนาคมสะดวกเร็วเพิ่มมากขึ้น	มีเส้นทางคมนาคมที่ได้มาตรฐานสะดวกและปลอดภัย	กองช่าง
๑๘	โครงการก่อสร้างถนนคอนกรีตเสริมเหล็กภายในหมู่บ้าน หมู่ที่ ๑๐ บ้านจล ตำบลจารพัต อำเภอศรีนครินทร์ จังหวัดสุรินทร์	เพื่อให้มีเส้นทางคมนาคมที่ได้มาตรฐาน สะดวก และปลอดภัย	ถนน คสล. ขนาดกว้าง ๔ เมตร ยาว ๑๕๐ เมตร หนา ๐.๑๕ เมตร (ตามแบบที่กำหนด)	๕๐๐,๐๐๐ (งบ อบต.)	๕๐๐,๐๐๐ (งบ อบต.)	๕๐๐,๐๐๐ (งบ อบต.)	๕๐๐,๐๐๐ (งบ อบต.)	๕๐๐,๐๐๐ (งบ อบต.)	ร้อยละหรือจำนวนครัวเรือนประชาชนที่มีการคมนาคมสะดวกเร็วเพิ่มมากขึ้น	มีเส้นทางคมนาคมที่ได้มาตรฐานสะดวกและปลอดภัย	กองช่าง
๑๙	โครงการก่อสร้างถนนคอนกรีตเสริมเหล็กภายในหมู่บ้าน หมู่ที่ ๑๐ บ้านจล ตำบลจารพัต อำเภอศรีนครินทร์ จังหวัดสุรินทร์	เพื่อให้มีเส้นทางคมนาคมที่ได้มาตรฐาน สะดวก และปลอดภัย	ถนน คสล. ขนาดกว้าง ๕ เมตร ยาว ๑๒๐ เมตร หนา ๐.๑๕ เมตร (ตามแบบที่กำหนด)	๕๐๐,๐๐๐ (งบ อบต.)	๕๐๐,๐๐๐ (งบ อบต.)	๕๐๐,๐๐๐ (งบ อบต.)	๕๐๐,๐๐๐ (งบ อบต.)	๕๐๐,๐๐๐ (งบ อบต.)	ร้อยละหรือจำนวนครัวเรือนประชาชนที่มีการคมนาคมสะดวกเร็วเพิ่มมากขึ้น	มีเส้นทางคมนาคมที่ได้มาตรฐานสะดวกและปลอดภัย	กองช่าง

ที่	โครงการ	วัตถุประสงค์	เป้าหมาย (ผลผลิตของ โครงการ)	งบประมาณและที่ผ่านมา					ตัวชี้วัด (KPI)	ผลที่คาดว่าจะได้รับ	หน่วยงาน รับผิดชอบ หลัก
				๒๕๖๖ (บาท)	๒๕๖๗ (บาท)	๒๕๖๘ (บาท)	๒๕๖๙ (บาท)	๒๕๗๐ (บาท)			
๒๐	โครงการก่อสร้างถนนคอนกรีตเสริมเหล็กภายในหมู่บ้าน หมู่ที่ ๑๑ บ้านกะพี้ ตำบลจารพัต อำเภอศีขรภูมิ จังหวัดสุรินทร์	เพื่อให้มีเส้นทางคมนาคมที่ได้มาตรฐาน สะดวกและปลอดภัย	ถนน คสล. ขนาดกว้าง ๔ เมตร ยาว ๑๕๐ เมตร หนา ๐.๑๕ เมตร (ตามแบบที่กำหนด)	๕๐๐,๐๐๐ (งบ อบต.)	๕๐๐,๐๐๐ (งบ อบต.)	๕๐๐,๐๐๐ (งบ อบต.)	๕๐๐,๐๐๐ (งบ อบต.)	๕๐๐,๐๐๐ (งบ อบต.)	ร้อยละหรือจำนวนครัวเรือนประชาชนที่มีการคมนาคมสะดวก รวดเร็วเพิ่มขึ้น	มีเส้นทางคมนาคมที่ได้มาตรฐาน สะดวก และปลอดภัย	กองช่าง
๒๑	โครงการก่อสร้างถนนคอนกรีตเสริมเหล็กเส้นประปา หมู่ที่ ๑๑ บ้านกะพี้ ตำบลจารพัต อำเภอศีขรภูมิ จังหวัดสุรินทร์	เพื่อให้มีเส้นทางคมนาคมที่ได้มาตรฐาน สะดวกและปลอดภัย	ถนน คสล. ขนาดกว้าง ๔ เมตร ยาว ๑๕๐ เมตร หนา ๐.๑๕ เมตร (ตามแบบที่กำหนด)	-	-	๕๐๐,๐๐๐ (งบ อบต.)	-	-	ร้อยละหรือจำนวนครัวเรือนประชาชนที่มีการคมนาคมสะดวก รวดเร็วเพิ่มขึ้น	มีเส้นทางคมนาคมที่ได้มาตรฐาน สะดวก และปลอดภัย	กองช่าง
๒๒	โครงการก่อสร้างถนนคอนกรีตเสริมเหล็กภายในหมู่บ้าน หมู่ที่ ๑๒ บ้านโคกเจริญ ตำบลจารพัต อำเภอศีขรภูมิ จังหวัดสุรินทร์	เพื่อให้มีเส้นทางคมนาคมที่ได้มาตรฐาน สะดวกและปลอดภัย	ถนน คสล. ขนาดกว้าง ๔ เมตร ยาว ๑๕๐ เมตร หนา ๐.๑๕ เมตร (ตามแบบที่กำหนด)	๕๐๐,๐๐๐ (งบ อบต.)	๕๐๐,๐๐๐ (งบ อบต.)	๕๐๐,๐๐๐ (งบ อบต.)	๕๐๐,๐๐๐ (งบ อบต.)	๕๐๐,๐๐๐ (งบ อบต.)	ร้อยละหรือจำนวนครัวเรือนประชาชนที่มีการคมนาคมสะดวก รวดเร็วเพิ่มขึ้น	มีเส้นทางคมนาคมที่ได้มาตรฐาน สะดวก และปลอดภัย	กองช่าง

ที่	โครงการ	วัตถุประสงค์	เป้าหมาย (ผลผลิตของโครงการ)	งบประมาณและที่ผ่านมา					ตัวชี้วัด (KPI)	ผลที่คาดว่าจะได้รับ	หน่วยงาน รับผิดชอบหลัก
				๒๕๖๖ (บาท)	๒๕๖๗ (บาท)	๒๕๖๘ (บาท)	๒๕๖๙ (บาท)	๒๕๗๐ (บาท)			
๒๓	โครงการก่อสร้างถนนคอนกรีตเสริมเหล็กภายในหมู่บ้าน หมู่ที่ ๑๓ บ้านหนองปรือ ตำบลจารพัด จังหวัดสุรินทร์	เพื่อให้มีเส้นทางคมนาคมที่ได้มาตรฐาน สะดวกและปลอดภัย	ถนน คสล. ขนาดกว้าง ๔ เมตร ยาว ๑๕๐ เมตร หนา ๐.๑๕ เมตร (ตามแบบที่กำหนด)	๕๐๐,๐๐๐ (งบ อบต.)	๕๐๐,๐๐๐ (งบ อบต.)	๕๐๐,๐๐๐ (งบ อบต.)	๕๐๐,๐๐๐ (งบ อบต.)	๕๐๐,๐๐๐ (งบ อบต.)	ร้อยละหรือจำนวนครัวเรือนประชาชนที่มีการคมนาคมสะดวกเร็วเพิ่มมากขึ้น	มีเส้นทางคมนาคมที่ได้มาตรฐาน สะดวกและปลอดภัย	กองช่าง
๒๔	โครงการก่อสร้างถนนคอนกรีตเสริมเหล็กภายในหมู่บ้าน หมู่ที่ ๑๓ บ้านหนองปรือ ตำบลจารพัด จังหวัดสุรินทร์	เพื่อให้มีเส้นทางคมนาคมที่ได้มาตรฐาน สะดวกและปลอดภัย	ถนน คสล. ขนาดกว้าง ๕ เมตร ยาว ๑๒๐ เมตร หนา ๐.๑๕ เมตร (ตามแบบที่กำหนด)	๕๐๐,๐๐๐ (งบ อบต.)	๕๐๐,๐๐๐ (งบ อบต.)	๕๐๐,๐๐๐ (งบ อบต.)	๕๐๐,๐๐๐ (งบ อบต.)	๕๐๐,๐๐๐ (งบ อบต.)	ร้อยละหรือจำนวนครัวเรือนประชาชนที่มีการคมนาคมสะดวกเร็วเพิ่มมากขึ้น	มีเส้นทางคมนาคมที่ได้มาตรฐาน สะดวกและปลอดภัย	กองช่าง
๒๕	โครงการก่อสร้างถนนคอนกรีตเสริมเหล็กภายในหมู่บ้าน หมู่ที่ ๑๔ บ้านโสภาเปรี๊ยะ ตำบลจารพัด จังหวัดสุรินทร์	เพื่อให้มีเส้นทางคมนาคมที่ได้มาตรฐาน สะดวกและปลอดภัย	ถนน คสล. ขนาดกว้าง ๔ เมตร ยาว ๑๕๐ เมตร หนา ๐.๑๕ เมตร (ตามแบบที่กำหนด)	๕๐๐,๐๐๐ (งบ อบต.)	๕๐๐,๐๐๐ (งบ อบต.)	๕๐๐,๐๐๐ (งบ อบต.)	๕๐๐,๐๐๐ (งบ อบต.)	๕๐๐,๐๐๐ (งบ อบต.)	ร้อยละหรือจำนวนครัวเรือนประชาชนที่มีการคมนาคมสะดวกเร็วเพิ่มมากขึ้น	มีเส้นทางคมนาคมที่ได้มาตรฐาน สะดวกและปลอดภัย	กองช่าง

ที่	โครงการ	วัตถุประสงค์	เป้าหมาย (ผลผลิตของโครงการ)	งบประมาณและที่ผ่านมา					ตัวชี้วัด (KPI)	ผลที่คาดว่าจะได้รับ	หน่วยงาน รับผิดชอบหลัก
				๒๕๖๖ (บาท)	๒๕๖๗ (บาท)	๒๕๖๘ (บาท)	๒๕๖๙ (บาท)	๒๕๗๐ (บาท)			
๒๖	โครงการก่อสร้างถนนคอนกรีตเสริมเหล็กภายในหมู่บ้าน หมู่ที่ ๑๕ บ้านโคกขลา ตำบลจารพัด จังหวัดสุรินทร์	เพื่อให้มีเส้นทางคมนาคมที่ได้มาตรฐาน สะดวกและปลอดภัย	ถนน คสล. ขนาดกว้าง ๔ เมตร ยาว ๑๕๐ เมตร หนา ๐.๑๕ เมตร (ตามแบบที่กำหนด)	๕๐๐,๐๐๐ (งบ อบต.)	๕๐๐,๐๐๐ (งบ อบต.)	๕๐๐,๐๐๐ (งบ อบต.)	๕๐๐,๐๐๐ (งบ อบต.)	๕๐๐,๐๐๐ (งบ อบต.)	ร้อยละหรือจำนวนครัวเรือนประชาชนที่มีการคมนาคมสะดวกรวดเร็วเพิ่มมากขึ้น	มีเส้นทางคมนาคมที่ได้มาตรฐาน สะดวกและปลอดภัย	กองช่าง
๒๗	โครงการก่อสร้างถนนคอนกรีตเสริมเหล็กภายในหมู่บ้าน หมู่ที่ ๑๖ บ้านบุทม ตำบลจารพัด จังหวัดสุรินทร์	เพื่อให้มีเส้นทางคมนาคมที่ได้มาตรฐาน สะดวกและปลอดภัย	ถนน คสล. ขนาดกว้าง ๔ เมตร ยาว ๑๕๐ เมตร หนา ๐.๑๕ เมตร (ตามแบบที่กำหนด)	๕๐๐,๐๐๐ (งบ อบต.)	๕๐๐,๐๐๐ (งบ อบต.)	๕๐๐,๐๐๐ (งบ อบต.)	๕๐๐,๐๐๐ (งบ อบต.)	๕๐๐,๐๐๐ (งบ อบต.)	ร้อยละหรือจำนวนครัวเรือนประชาชนที่มีการคมนาคมสะดวกรวดเร็วเพิ่มมากขึ้น	มีเส้นทางคมนาคมที่ได้มาตรฐาน สะดวกและปลอดภัย	กองช่าง
๒๘	โครงการก่อสร้างถนนคอนกรีตเสริมเหล็กภายในหมู่บ้าน หมู่ที่ ๑๗ บ้านจันทร์แสง ตำบลจารพัด จังหวัดสุรินทร์	เพื่อให้มีเส้นทางคมนาคมที่ได้มาตรฐาน สะดวกและปลอดภัย	ถนน คสล. ขนาดกว้าง ๕ เมตร ยาว ๑๒๐ เมตร หนา ๐.๑๕ เมตร (ตามแบบที่กำหนด)	๕๐๐,๐๐๐ (งบ อบต.)	๕๐๐,๐๐๐ (งบ อบต.)	๕๐๐,๐๐๐ (งบ อบต.)	๕๐๐,๐๐๐ (งบ อบต.)	๕๐๐,๐๐๐ (งบ อบต.)	ร้อยละหรือจำนวนครัวเรือนประชาชนที่มีการคมนาคมสะดวกรวดเร็วเพิ่มมากขึ้น	มีเส้นทางคมนาคมที่ได้มาตรฐาน สะดวกและปลอดภัย	กองช่าง



ที่	โครงการ	วัตถุประสงค์	เป้าหมาย (ผลผลิตของ โครงการ)	งบประมาณและที่ผ่านมา					ตัวชี้วัด (KPI)	ผลที่คาดว่าจะได้รับ	หน่วยงาน รับผิดชอบ หลัก
				๒๕๖๖ (บาท)	๒๕๖๗ (บาท)	๒๕๖๘ (บาท)	๒๕๖๙ (บาท)	๒๕๗๐ (บาท)			
๒๙	โครงการก่อสร้างถนนคอนกรีตเสริมเหล็กภายในหมู่บ้าน หมู่ที่ ๑๘ บ้านปูนทรัพย์ ตำบลจารพัด จังหวัดสุรินทร์	เพื่อให้มีเส้นทางคมนาคมที่ได้มาตรฐาน สะดวกและปลอดภัย	ถนน คสล. ขนาดกว้าง ๔ เมตร ยาว ๑๕๐ เมตร หนา ๐.๑๕ เมตร (ตามแบบที่กำหนด)	๕๐๐,๐๐๐ (งบ อบต.)	๕๐๐,๐๐๐ (งบ อบต.)	๕๐๐,๐๐๐ (งบ อบต.)	๕๐๐,๐๐๐ (งบ อบต.)	๕๐๐,๐๐๐ (งบ อบต.)	ร้อยละหรือจำนวนครัวเรือนประชาชนที่มีการคมนาคมสะดวก รวดเร็วเพิ่มมากขึ้น	มีเส้นทางคมนาคมที่ได้มาตรฐาน สะดวกและปลอดภัย	กองช่าง
๓๐	โครงการก่อสร้างถนนคอนกรีตเสริมเหล็กภายในหมู่บ้าน (คุ้มบ้านตาอ่องถึงบ้านกะพี) หมู่ที่ ๑๙ บ้านประดู่ ตำบลจารพัด จังหวัดสุรินทร์	เพื่อให้มีเส้นทางคมนาคมที่ได้มาตรฐาน สะดวกและปลอดภัย	ถนน คสล. ขนาดกว้าง ๕ เมตร ยาว ๑๒๐ เมตร หนา ๐.๑๕ เมตร (ตามแบบที่กำหนด)	๕๐๐,๐๐๐ (งบ อบต.)	๕๐๐,๐๐๐ (งบ อบต.)	๕๐๐,๐๐๐ (งบ อบต.)	๕๐๐,๐๐๐ (งบ อบต.)	๕๐๐,๐๐๐ (งบ อบต.)	ร้อยละหรือจำนวนครัวเรือนประชาชนที่มีการคมนาคมสะดวก รวดเร็วเพิ่มมากขึ้น	มีเส้นทางคมนาคมที่ได้มาตรฐาน สะดวกและปลอดภัย	กองช่าง
๓๑	โครงการก่อสร้างถนนคอนกรีตเสริมเหล็กภายในหมู่บ้าน (เส้นไปสำนักสงฆ์เทพอุดมทรัพย์) หมู่ที่ ๑๘ บ้านปูนทรัพย์ ตำบลจารพัด อำเภอศีขรภูมิ จังหวัดสุรินทร์	เพื่อให้มีเส้นทางคมนาคมที่ได้มาตรฐาน สะดวกและปลอดภัย	ถนน คสล. ขนาดกว้าง ๔ เมตร ยาว ๑๕๐ เมตร หนา ๐.๑๕ เมตร (ตามแบบที่กำหนด)	-	๕๐๐,๐๐๐ (งบ อบต.)	๕๐๐,๐๐๐ (งบ อบต.)	๕๐๐,๐๐๐ (งบ อบต.)	๕๐๐,๐๐๐ (งบ อบต.)	ร้อยละหรือจำนวนครัวเรือนประชาชนที่มีการคมนาคมสะดวก รวดเร็วเพิ่มมากขึ้น	มีเส้นทางคมนาคมที่ได้มาตรฐาน สะดวกและปลอดภัย	กองช่าง

ที่	โครงการ	วัตถุประสงค์	เป้าหมาย (ผลผลิตของ โครงการ)	งบประมาณและที่ผ่านมา					ตัวชี้วัด (KPI)	ผลที่คาดว่าจะ ได้รับ	หน่วยงาน รับผิดชอบ หลัก
				๒๕๖๖ (บาท)	๒๕๖๗ (บาท)	๒๕๖๘ (บาท)	๒๕๖๙ (บาท)	๒๕๗๐ (บาท)			
๓๒	โครงการก่อสร้างถนนคอนกรีตเสริมเหล็กภายในหมู่บ้าน หมู่ที่ ๑๙ บ้านปุประดู่ ตำบลจารพัด จังหวัดสุรินทร์	เพื่อให้มีเส้นทางคมนาคมที่ได้มาตรฐาน สะดวกและปลอดภัย	ถนน คสล. ขนาดกว้าง ๔ เมตร ยาว ๑๕๐ เมตร หนา ๐.๑๕ เมตร (ตามแบบที่กำหนด)	๕๐๐,๐๐๐ (งบ อบต.)	๕๐๐,๐๐๐ (งบ อบต.)	๕๐๐,๐๐๐ (งบ อบต.)	๕๐๐,๐๐๐ (งบ อบต.)	๕๐๐,๐๐๐ (งบ อบต.)	ร้อยละหรือจำนวนครัวเรือนประชาชนที่มีการคมนาคมสะดวก รวดเร็วเพิ่มขึ้น	มีเส้นทางคมนาคมที่ได้มาตรฐาน สะดวกและปลอดภัย	กองช่าง
๓๓	โครงการก่อสร้างถนนคอนกรีตเสริมเหล็กภายในหมู่บ้าน (คุ้มบ้านดาอ่องถึงบ้านกาเปลียก) หมู่ที่ ๑๙ บ้านปุระดู่ ตำบลจารพัด จังหวัดสุรินทร์	เพื่อให้มีเส้นทางคมนาคมที่ได้มาตรฐาน สะดวกและปลอดภัย	ถนน คสล. ขนาดกว้าง ๔ เมตร ยาว ๑๕๐ เมตร หนา ๐.๑๕ เมตร (ตามแบบที่กำหนด)	-	๕๐๐,๐๐๐ (งบ อบต.)	๕๐๐,๐๐๐ (งบ อบต.)	๕๐๐,๐๐๐ (งบ อบต.)	-	ร้อยละหรือจำนวนครัวเรือนประชาชนที่มีการคมนาคมสะดวก รวดเร็วเพิ่มขึ้น	มีเส้นทางคมนาคมที่ได้มาตรฐาน สะดวกและปลอดภัย	กองช่าง
๓๔	โครงการก่อสร้างถนนคอนกรีตเสริมเหล็กภายในหมู่บ้าน หมู่ที่ ๒๐ บ้านป่ายาว ตำบลจารพัด จังหวัดสุรินทร์	เพื่อให้มีเส้นทางคมนาคมที่ได้มาตรฐาน สะดวกและปลอดภัย	ถนน คสล. ขนาดกว้าง ๕ เมตร ยาว ๑๒๐ เมตร หนา ๐.๑๕ เมตร (ตามแบบที่กำหนด)	๕๐๐,๐๐๐ (งบ อบต.)	๕๐๐,๐๐๐ (งบ อบต.)	๕๐๐,๐๐๐ (งบ อบต.)	๕๐๐,๐๐๐ (งบ อบต.)	๕๐๐,๐๐๐ (งบ อบต.)	ร้อยละหรือจำนวนครัวเรือนประชาชนที่มีการคมนาคมสะดวก รวดเร็วเพิ่มขึ้น	มีเส้นทางคมนาคมที่ได้มาตรฐาน สะดวกและปลอดภัย	กองช่าง

ที่	โครงการ	วัตถุประสงค์	เป้าหมาย (ผลผลิตของ โครงการ)	งบประมาณและที่ผ่านมา					ตัวชี้วัด (KPI)	ผลที่คาดว่าจะได้รับ	หน่วยงาน รับผิดชอบ หลัก
				๒๕๖๖ (บาท)	๒๕๖๗ (บาท)	๒๕๖๘ (บาท)	๒๕๖๙ (บาท)	๒๕๗๐ (บาท)			
๓๕	โครงการขยายเขตท่อเมนระบบประปาเชื่อมต่อประปาหมู่บ้าน หมู่ที่ ๑๒ บ้านโคกเจริญ ตำบลจารพัต อำเภอสหัสขันธ์ จังหวัดสุรินทร์	เพื่อให้ประชาชนมีน้ำอุปโภค บริโภคที่สะอาด	วางท่อเมนระบบประปาหมู่บ้าน (ตามแบบ อบต. จารพัต)	๒๐๐,๐๐๐ (งบ อบต.)	๒๐๐,๐๐๐ (งบ อบต.)	๒๐๐,๐๐๐ (งบ อบต.)	๒๐๐,๐๐๐ (งบ อบต.)	๒๐๐,๐๐๐ (งบ อบต.)	จำนวนครัวเรือนที่มีน้ำใช้อย่างเพียงพอ	มีน้ำอุปโภคบริโภคภายในหมู่บ้านที่สะอาด	กองช่าง
๓๖	โครงการปรับปรุงซ่อมแซมเสริมสร้างถนนดินลงหินคลุกภายในหมู่บ้าน หมู่ที่ ๑ บ้านจารพัต ตำบลจารพัต อำเภอสหัสขันธ์ จังหวัดสุรินทร์	เพื่อให้มีเส้นทางคมนาคมที่ได้สะดวกและปลอดภัยใช้งานได้เป็นการเฉพาะหน้า	ปรับปรุงซ่อมแซมเสริมสร้างถนนดินลงหินคลุก (ตามแบบ อบต. จารพัต)	๒๐๐,๐๐๐ (งบ อบต.)	๒๐๐,๐๐๐ (งบ อบต.)	๒๐๐,๐๐๐ (งบ อบต.)	๒๐๐,๐๐๐ (งบ อบต.)	๒๐๐,๐๐๐ (งบ อบต.)	ร้อยละหรือจำนวนครัวเรือนประชาชนที่มีการคมนาคมสะดวกรวดเร็วเพิ่มมากขึ้น	มีเส้นทางคมนาคมที่ได้สะดวกและปลอดภัย	กองช่าง
๓๗	โครงการปรับปรุงซ่อมแซมเสริมสร้างถนนดินลงหินคลุกภายในหมู่บ้าน หมู่ที่ ๒ บ้านระกา ตำบลจารพัต อำเภอสหัสขันธ์ จังหวัดสุรินทร์	เพื่อให้มีเส้นทางคมนาคมที่ได้สะดวกและปลอดภัยใช้งานได้เป็นการเฉพาะหน้า	ปรับปรุงซ่อมแซมเสริมสร้างถนนดินลงหินคลุก (ตามแบบ อบต. จารพัต)	๒๐๐,๐๐๐ (งบ อบต.)	๒๐๐,๐๐๐ (งบ อบต.)	๒๐๐,๐๐๐ (งบ อบต.)	๒๐๐,๐๐๐ (งบ อบต.)	๒๐๐,๐๐๐ (งบ อบต.)	ร้อยละหรือจำนวนครัวเรือนประชาชนที่มีการคมนาคมสะดวกรวดเร็วเพิ่มมากขึ้น	มีเส้นทางคมนาคมที่ได้สะดวกและปลอดภัย	กองช่าง

ที่	โครงการ	วัตถุประสงค์	เป้าหมาย (ผลผลิตของ โครงการ)	งบประมาณและที่ผ่านมา					ตัวชี้วัด (KPI)	ผลที่คาดว่าจะ ได้รับ	หน่วยงาน รับผิดชอบ หลัก
				๒๕๖๖ (บาท)	๒๕๖๗ (บาท)	๒๕๖๘ (บาท)	๒๕๖๙ (บาท)	๒๕๗๐ (บาท)			
๓๘	โครงการปรับปรุงซ่อมแซม เสริมสร้างถนนดินลงหิน คลุกภายในหมู่บ้าน หมู่ที่ ๓ บ้านสตอ ตำบลจารพัด อำเภอศีขรภูมิ จังหวัด สุรินทร์	เพื่อให้มีเส้นทาง คมนาคมที่ได้สะดวก และปลอดภัย ใช้งานได้เป็นการ เฉพาะหน้า	ปรับปรุงซ่อมแซม เสริมสร้างถนนดิน ลงหินคลุก (ตามแบบ อบต. จารพัด)	๒๐๐,๐๐๐ (งบ อบต.)	๒๐๐,๐๐๐ (งบ อบต.)	๒๐๐,๐๐๐ (งบ อบต.)	๒๐๐,๐๐๐ (งบ อบต.)	๒๐๐,๐๐๐ (งบ อบต.)	ร้อยละหรือ จำนวนครัวเรือน ประชาชนที่มีการ คมนาคมสะดวก รวดเร็วเพิ่มมาก ขึ้น	มีเส้นทาง คมนาคมที่ได้ สะดวกและ ปลอดภัย	กองช่าง
๓๙	โครงการปรับปรุงซ่อมแซม เสริมสร้างถนนดินลงหิน คลุกภายในหมู่บ้าน หมู่ที่ ๔ บ้านเปรียง ตำบล จารพัด อำเภอศีขรภูมิ จังหวัดสุรินทร์	เพื่อให้มีเส้นทาง คมนาคมที่ได้สะดวก และปลอดภัย ใช้งานได้เป็นการ เฉพาะหน้า	ปรับปรุงซ่อมแซม เสริมสร้างถนนดิน ลงหินคลุก (ตามแบบ อบต. จารพัด)	๒๐๐,๐๐๐ (งบ อบต.)	๒๐๐,๐๐๐ (งบ อบต.)	๒๐๐,๐๐๐ (งบ อบต.)	๒๐๐,๐๐๐ (งบ อบต.)	๒๐๐,๐๐๐ (งบ อบต.)	ร้อยละหรือ จำนวนครัวเรือน ประชาชนที่มีการ คมนาคมสะดวก รวดเร็วเพิ่มมาก ขึ้น	มีเส้นทาง คมนาคมที่ได้ สะดวกและ ปลอดภัย	กองช่าง
๔๐	โครงการปรับปรุงซ่อมแซม เสริมสร้างถนนดินลงหิน คลุกภายในหมู่บ้าน หมู่ที่ ๕ บ้านพันชี ตำบล จารพัด อำเภอศีขรภูมิ จังหวัดสุรินทร์	เพื่อให้มีเส้นทาง คมนาคมที่ได้สะดวก และปลอดภัย ใช้งานได้เป็นการ เฉพาะหน้า	ปรับปรุงซ่อมแซม เสริมสร้างถนนดิน ลงหินคลุก (ตามแบบ อบต. จารพัด)	๒๐๐,๐๐๐ (งบ อบต.)	๒๐๐,๐๐๐ (งบ อบต.)	๒๐๐,๐๐๐ (งบ อบต.)	๒๐๐,๐๐๐ (งบ อบต.)	๒๐๐,๐๐๐ (งบ อบต.)	ร้อยละหรือ จำนวนครัวเรือน ประชาชนที่มีการ คมนาคมสะดวก รวดเร็วเพิ่มมาก ขึ้น	มีเส้นทาง คมนาคมที่ได้ สะดวกและ ปลอดภัย	กองช่าง

ที่	โครงการ	วัตถุประสงค์	เป้าหมาย (ผลผลิตของ โครงการ)	งบประมาณและที่ผ่านมา					ตัวชี้วัด (KPI)	ผลที่คาดว่าจะ ได้รับ	หน่วยงาน รับผิดชอบ หลัก
				๒๕๖๖ (บาท)	๒๕๖๗ (บาท)	๒๕๖๘ (บาท)	๒๕๖๙ (บาท)	๒๕๗๐ (บาท)			
๔๑	โครงการปรับปรุงซ่อมแซม เสริมสร้างถนนดินลงหิน คลุกลงในหมู่บ้าน หมู่ที่ ๖ บ้านตะแบก ตำบลจารพัด อำเภอศีขรภูมิ จังหวัด สุรินทร์	เพื่อให้มีเส้นทาง คมนาคมที่ได้สะดวก และปลอดภัย ใช้งานได้เป็นการ เฉพาะหน้า	ปรับปรุงซ่อมแซม เสริมสร้างถนนดิน ลงหินคลุก (ตามแบบ อบต. จารพัด)	๔๐๐,๐๐๐ (งบ อบต.)	๔๐๐,๐๐๐ (งบ อบต.)	๔๐๐,๐๐๐ (งบ อบต.)	๔๐๐,๐๐๐ (งบ อบต.)	๔๐๐,๐๐๐ (งบ อบต.)	ร้อยละหรือ จำนวนครัวเรือน ประชาชนที่มีการ คมนาคมสะดวก รวดเร็วเพิ่มมาก ขึ้น	มีเส้นทาง คมนาคมที่ได้ สะดวกและ ปลอดภัย	กองช่าง
๔๒	โครงการปรับปรุงซ่อมแซม เสริมสร้างถนนดินลงหิน คลุกลงในหมู่บ้าน หมู่ที่ ๗ บ้านไทร ตำบลจารพัด อำเภอศีขรภูมิ จังหวัด สุรินทร์	เพื่อให้มีเส้นทาง คมนาคมที่ได้สะดวก และปลอดภัย ใช้งานได้เป็นการ เฉพาะหน้า	ปรับปรุงซ่อมแซม เสริมสร้างถนนดิน ลงหินคลุก (ตามแบบ อบต. จารพัด)	๒๐๐,๐๐๐ (งบ อบต.)	๒๐๐,๐๐๐ (งบ อบต.)	๒๐๐,๐๐๐ (งบ อบต.)	๒๐๐,๐๐๐ (งบ อบต.)	๒๐๐,๐๐๐ (งบ อบต.)	ร้อยละหรือ จำนวนครัวเรือน ประชาชนที่มีการ คมนาคมสะดวก รวดเร็วเพิ่มมาก ขึ้น	มีเส้นทาง คมนาคมที่ได้ สะดวกและ ปลอดภัย	กองช่าง
๔๓	โครงการปรับปรุงซ่อมแซม เสริมสร้างถนนดินลงหิน คลุกลงในหมู่บ้าน หมู่ที่ ๘ บ้านกันจารย์ ตำบลจารพัด อำเภอศีขรภูมิ จังหวัด สุรินทร์	เพื่อให้มีเส้นทาง คมนาคมที่ได้สะดวก และปลอดภัย ใช้งานได้เป็นการ เฉพาะหน้า	ปรับปรุงซ่อมแซม เสริมสร้างถนนดิน ลงหินคลุก (ตามแบบ อบต. จารพัด)	๒๐๐,๐๐๐ (งบ อบต.)	๒๐๐,๐๐๐ (งบ อบต.)	๒๐๐,๐๐๐ (งบ อบต.)	๒๐๐,๐๐๐ (งบ อบต.)	๒๐๐,๐๐๐ (งบ อบต.)	ร้อยละหรือ จำนวนครัวเรือน ประชาชนที่มีการ คมนาคมสะดวก รวดเร็วเพิ่มมาก ขึ้น	มีเส้นทาง คมนาคมที่ได้ สะดวกและ ปลอดภัย	กองช่าง

ที่	โครงการ	วัตถุประสงค์	เป้าหมาย (ผลผลิตของ โครงการ)	งบประมาณและที่ผ่านมา					ตัวชี้วัด (KPI)	ผลที่คาดว่าจะ ได้รับ	หน่วยงาน รับผิดชอบ หลัก
				๒๕๖๖ (บาท)	๒๕๖๗ (บาท)	๒๕๖๘ (บาท)	๒๕๖๙ (บาท)	๒๕๗๐ (บาท)			
๔๔	โครงการปรับปรุงซ่อมแซม เสริมสร้างถนนดินลงหิน คลุกลงในหมู่บ้าน หมู่ที่ ๙ บ้านพม่า ตำบลจารพัด อำเภอศีขรภูมิ จังหวัด สุรินทร์	เพื่อให้มีเส้นทาง คมนาคมที่ได้สะดวก และปลอดภัย ใช้งานได้เป็นการ เฉพาะหน้า	ปรับปรุงซ่อมแซม เสริมสร้างถนนดิน ลงหินคลุก (ตามแบบ อบต. จารพัด)	๒๐๐,๐๐๐ (งบ อบต.)	๒๐๐,๐๐๐ (งบ อบต.)	๒๐๐,๐๐๐ (งบ อบต.)	๒๐๐,๐๐๐ (งบ อบต.)	๒๐๐,๐๐๐ (งบ อบต.)	ร้อยละหรือ จำนวนครัวเรือน ประชาชนที่มีการ คมนาคมสะดวก รวดเร็วเพิ่มมาก ขึ้น	มีเส้นทาง คมนาคมที่ได้ สะดวกและ ปลอดภัย	กองช่าง
๔๕	โครงการปรับปรุงซ่อมแซม เสริมสร้างถนนดินลงหิน คลุกลงในหมู่บ้าน หมู่ที่ ๑๐ บ้านจลอง ตำบลจารพัด อำเภอศีขรภูมิ จังหวัด สุรินทร์	เพื่อให้มีเส้นทาง คมนาคมที่ได้สะดวก และปลอดภัย ใช้งานได้เป็นการ เฉพาะหน้า	ปรับปรุงซ่อมแซม เสริมสร้างถนนดิน ลงหินคลุก (ตามแบบ อบต. จารพัด)	๒๐๐,๐๐๐ (งบ อบต.)	๒๐๐,๐๐๐ (งบ อบต.)	๒๐๐,๐๐๐ (งบ อบต.)	๒๐๐,๐๐๐ (งบ อบต.)	๒๐๐,๐๐๐ (งบ อบต.)	ร้อยละหรือ จำนวนครัวเรือน ประชาชนที่มีการ คมนาคมสะดวก รวดเร็วเพิ่มมาก ขึ้น	มีเส้นทาง คมนาคมที่ได้ สะดวกและ ปลอดภัย	กองช่าง
๔๖	โครงการปรับปรุงซ่อมแซม เสริมสร้างถนนดินลงหิน คลุกลงในหมู่บ้าน หมู่ที่ ๑๑ บ้านพักะพี ตำบล จารพัด อำเภอศีขรภูมิ จังหวัดสุรินทร์	เพื่อให้มีเส้นทาง คมนาคมที่ได้สะดวก และปลอดภัย ใช้งานได้เป็นการ เฉพาะหน้า	ปรับปรุงซ่อมแซม เสริมสร้างถนนดิน ลงหินคลุก (ตามแบบ อบต. จารพัด)	๒๐๐,๐๐๐ (งบ อบต.)	๒๐๐,๐๐๐ (งบ อบต.)	๒๐๐,๐๐๐ (งบ อบต.)	๒๐๐,๐๐๐ (งบ อบต.)	๒๐๐,๐๐๐ (งบ อบต.)	ร้อยละหรือ จำนวนครัวเรือน ประชาชนที่มีการ คมนาคมสะดวก รวดเร็วเพิ่มมาก ขึ้น	มีเส้นทาง คมนาคมที่ได้ สะดวกและ ปลอดภัย	กองช่าง

ที่	โครงการ	วัตถุประสงค์	เป้าหมาย (ผลผลิตของ โครงการ)	งบประมาณและที่ผ่านมา					ตัวชี้วัด (KPI)	ผลที่คาดว่าจะได้รับ	หน่วยงาน รับผิดชอบ หลัก
				๒๕๖๖ (บาท)	๒๕๖๗ (บาท)	๒๕๖๘ (บาท)	๒๕๖๙ (บาท)	๒๕๗๐ (บาท)			
๔๗	โครงการปรับปรุงซ่อมแซมเสริมสร้างถนนดินลงหินคลุกภายในหมู่บ้าน หมู่ที่ ๑๒ บ้านโคกเจริญ ตำบลจารพัด อำเภอสี่ขรภูมิ จังหวัดสุรินทร์	เพื่อให้มีเส้นทางคมนาคมที่ได้สะดวกและปลอดภัยใช้งานได้เป็นการเฉพาะหน้า	ปรับปรุงซ่อมแซมเสริมสร้างถนนดินลงหินคลุก (ตามแบบ อบต. จารพัด)	๒๐๐,๐๐๐ (งบ อบต.)	๒๐๐,๐๐๐ (งบ อบต.)	๒๐๐,๐๐๐ (งบ อบต.)	๒๐๐,๐๐๐ (งบ อบต.)	๒๐๐,๐๐๐ (งบ อบต.)	ร้อยละหรือจำนวนครัวเรือนประชาชนที่มีการคมนาคมสะดวกรวดเร็วเพิ่มขึ้น	มีเส้นทางคมนาคมที่ได้สะดวกและปลอดภัย	กองช่าง
๔๘	โครงการปรับปรุงซ่อมแซมเสริมสร้างถนนดินลงหินคลุกภายในหมู่บ้าน หมู่ที่ ๑๓ บ้านหนองปรือ ตำบลจารพัด อำเภอสี่ขรภูมิ จังหวัดสุรินทร์	เพื่อให้มีเส้นทางคมนาคมที่ได้สะดวกและปลอดภัยใช้งานได้เป็นการเฉพาะหน้า	ปรับปรุงซ่อมแซมเสริมสร้างถนนดินลงหินคลุก (ตามแบบ อบต. จารพัด)	๒๐๐,๐๐๐ (งบ อบต.)	๒๐๐,๐๐๐ (งบ อบต.)	๒๐๐,๐๐๐ (งบ อบต.)	๒๐๐,๐๐๐ (งบ อบต.)	๒๐๐,๐๐๐ (งบ อบต.)	ร้อยละหรือจำนวนครัวเรือนประชาชนที่มีการคมนาคมสะดวกรวดเร็วเพิ่มขึ้น	มีเส้นทางคมนาคมที่ได้สะดวกและปลอดภัย	กองช่าง
๔๙	โครงการปรับปรุงซ่อมแซมเสริมสร้างถนนดินลงหินคลุกภายในหมู่บ้าน หมู่ที่ ๑๔ บ้านโสกาเปரிய ตำบลจารพัด อำเภอสี่ขรภูมิ จังหวัดสุรินทร์	เพื่อให้มีเส้นทางคมนาคมที่ได้สะดวกและปลอดภัยใช้งานได้เป็นการเฉพาะหน้า	ปรับปรุงซ่อมแซมเสริมสร้างถนนดินลงหินคลุก (ตามแบบ อบต. จารพัด)	๒๐๐,๐๐๐ (งบ อบต.)	๒๐๐,๐๐๐ (งบ อบต.)	๒๐๐,๐๐๐ (งบ อบต.)	๒๐๐,๐๐๐ (งบ อบต.)	๒๐๐,๐๐๐ (งบ อบต.)	ร้อยละหรือจำนวนครัวเรือนประชาชนที่มีการคมนาคมสะดวกรวดเร็วเพิ่มขึ้น	มีเส้นทางคมนาคมที่ได้สะดวกและปลอดภัย	กองช่าง

ที่	โครงการ	วัตถุประสงค์	เป้าหมาย (ผลผลิตของ โครงการ)	งบประมาณและที่ผ่านมา					ตัวชี้วัด (KPI)	ผลที่คาดว่าจะได้รับ	หน่วยงาน รับผิดชอบ หลัก
				๒๕๖๖ (บาท)	๒๕๖๗ (บาท)	๒๕๖๘ (บาท)	๒๕๖๙ (บาท)	๒๕๗๐ (บาท)			
๕๐	โครงการปรับปรุงซ่อมแซม เสริมสร้างถนนดินลงหินคลุก ภายในหมู่บ้าน หมู่ที่ ๑๕ บ้าน โคกเจริญ ตำบลจารพัด อำเภอศีขรภูมิ จังหวัดสุรินทร์	เพื่อให้มีเส้นทาง คมนาคมที่ได้สะดวก และปลอดภัย ใช้งานได้เป็นการ เฉพาะหน้า	ปรับปรุง ซ่อมแซม เสริมสร้างถนน ดินลงหินคลุก (ตามแบบ อบต.จารพัด)	๒๐๐,๐๐๐ (งบ อบต.)	๒๐๐,๐๐๐ (งบ อบต.)	๒๐๐,๐๐๐ (งบ อบต.)	๒๐๐,๐๐๐ (งบ อบต.)	๒๐๐,๐๐๐ (งบ อบต.)	ร้อยละหรือ จำนวนครัวเรือน ประชาชนที่มี การคมนาคม สะดวกรวดเร็ว เพิ่มมากขึ้น	มีเส้นทาง คมนาคมที่ได้ สะดวกและ ปลอดภัย	กองช่าง
๕๑	โครงการปรับปรุงซ่อมแซม เสริมสร้างถนนดินลงหินคลุก ภายในหมู่บ้าน หมู่ที่ ๑๖ บ้านบุทุม ตำบลจารพัด อำเภอศีขรภูมิ จังหวัดสุรินทร์	เพื่อให้มีเส้นทาง คมนาคมที่ได้สะดวก และปลอดภัย ใช้งานได้เป็นการ เฉพาะหน้า	ปรับปรุง ซ่อมแซม เสริมสร้างถนน ดินลงหินคลุก (ตามแบบ อบต.จารพัด)	๒๐๐,๐๐๐ (งบ อบต.)	๒๐๐,๐๐๐ (งบ อบต.)	๒๐๐,๐๐๐ (งบ อบต.)	๒๐๐,๐๐๐ (งบ อบต.)	๒๐๐,๐๐๐ (งบ อบต.)	ร้อยละหรือ จำนวนครัวเรือน ประชาชนที่มีการ คมนาคมสะดวก รวดเร็วเพิ่มมาก ขึ้น	มีเส้นทาง คมนาคมที่ได้ สะดวกและ ปลอดภัย	กองช่าง
๕๒	โครงการปรับปรุงซ่อมแซม เสริมสร้างถนนดินลงหินคลุก ภายในหมู่บ้าน หมู่ที่ ๑๗ บ้าน จันทร์แสง ตำบลจารพัด อำเภอศีขรภูมิ จังหวัดสุรินทร์	เพื่อให้มีเส้นทาง คมนาคมที่ได้สะดวก และปลอดภัย ใช้งานได้เป็นการ เฉพาะหน้า	ปรับปรุง ซ่อมแซม เสริมสร้างถนน ดินลงหินคลุก (ตามแบบ อบต.จารพัด)	๒๐๐,๐๐๐ (งบ อบต.)	๒๐๐,๐๐๐ (งบ อบต.)	๒๐๐,๐๐๐ (งบ อบต.)	๒๐๐,๐๐๐ (งบ อบต.)	๒๐๐,๐๐๐ (งบ อบต.)	ร้อยละหรือ จำนวนครัวเรือน ประชาชนที่มีการ คมนาคมสะดวก รวดเร็วเพิ่มมาก ขึ้น	มีเส้นทาง คมนาคมที่ได้ สะดวกและ ปลอดภัย	กองช่าง



ที่	โครงการ	วัตถุประสงค์	เป้าหมาย (ผลผลิตของ โครงการ)	งบประมาณและที่ผ่านมา					ตัวชี้วัด (KPI)	ผลที่คาดว่าจะ ได้รับ	หน่วยงาน รับผิดชอบ หลัก
				๒๕๖๖ (บาท)	๒๕๖๗ (บาท)	๒๕๖๘ (บาท)	๒๕๖๙ (บาท)	๒๕๗๐ (บาท)			
๕๓	โครงการปรับปรุงซ่อมแซม เสริมสร้างถนนดินลงหินคลุก ภายในหมู่บ้าน หมู่ที่ ๑๘ บ้านปุนทรัพย์ ตำบลจารพัด อำเภอศีขรภูมิ จังหวัดสุรินทร์	เพื่อให้มีเส้นทาง คมนาคมที่ได้ สะดวกและ ปลอดภัย ใช้งานได้เป็นการ เฉพาะหน้า	ปรับปรุงซ่อมแซม เสริมสร้างถนนดิน ลงหินคลุก (ตามแบบ อบต. จารพัด)	๒๐๐,๐๐๐ (งบ อบต.)	๒๐๐,๐๐๐ (งบ อบต.)	๒๐๐,๐๐๐ (งบ อบต.)	๒๐๐,๐๐๐ (งบ อบต.)	๒๐๐,๐๐๐ (งบ อบต.)	ร้อยละหรือ จำนวนครัวเรือน ประชาชนที่มีการ คมนาคมสะดวก รวดเร็วเพิ่มมาก ขึ้น	มีเส้นทาง คมนาคมที่ได้ สะดวกและ ปลอดภัย	กองช่าง
๕๔	โครงการปรับปรุงซ่อมแซม เสริมสร้างถนนดินลงหินคลุก ภายในหมู่บ้าน หมู่ที่ ๑๙ บ้านประดู่ ตำบลจารพัด อำเภอศีขรภูมิ จังหวัดสุรินทร์	เพื่อให้มีเส้นทาง คมนาคมที่ได้ สะดวกและ ปลอดภัย ใช้งานได้เป็นการ เฉพาะหน้า	ปรับปรุงซ่อมแซม เสริมสร้างถนนดิน ลงหินคลุก (ตามแบบ อบต. จารพัด)	๒๐๐,๐๐๐ (งบ อบต.)	๒๐๐,๐๐๐ (งบ อบต.)	๒๐๐,๐๐๐ (งบ อบต.)	๒๐๐,๐๐๐ (งบ อบต.)	๒๐๐,๐๐๐ (งบ อบต.)	ร้อยละหรือ จำนวนครัวเรือน ประชาชนที่มีการ คมนาคมสะดวก รวดเร็วเพิ่มมาก ขึ้น	มีเส้นทาง คมนาคมที่ได้ สะดวกและ ปลอดภัย	กองช่าง
๕๕	โครงการปรับปรุงซ่อมแซม เสริมสร้างถนนดินลงหินคลุก ภายในหมู่บ้าน หมู่ที่ ๒๐ บ้านปายาว ตำบลจารพัด อำเภอศีขรภูมิ จังหวัดสุรินทร์	เพื่อให้มีเส้นทาง คมนาคมที่ได้ สะดวกและ ปลอดภัย ใช้งานได้เป็นการ เฉพาะหน้า	ปรับปรุงซ่อมแซม เสริมสร้างถนนดิน ลงหินคลุก (ตามแบบ อบต. จารพัด)	๒๐๐,๐๐๐ (งบ อบต.)	๒๐๐,๐๐๐ (งบ อบต.)	๒๐๐,๐๐๐ (งบ อบต.)	๒๐๐,๐๐๐ (งบ อบต.)	๒๐๐,๐๐๐ (งบ อบต.)	ร้อยละหรือ จำนวนครัวเรือน ประชาชนที่มีการ คมนาคมสะดวก รวดเร็วเพิ่มมาก ขึ้น	มีเส้นทาง คมนาคมที่ได้ สะดวกและ ปลอดภัย	กองช่าง

ที่	โครงการ	วัตถุประสงค์	เป้าหมาย (ผลผลิตของ โครงการ)	งบประมาณและที่ผ่านมา					ตัวชี้วัด (KPI)	ผลที่คาดว่าจะได้รับ	หน่วยงาน รับผิดชอบ หลัก
				๒๕๖๖ (บาท)	๒๕๖๗ (บาท)	๒๕๖๘ (บาท)	๒๕๖๙ (บาท)	๒๕๗๐ (บาท)			
๕๖	โครงการก่อสร้างถนนคอนกรีตเสริมเหล็กภายในหมู่บ้าน(เส้นจากบ้านประดู่ – ไปบ้าน กะพี้) หมู่ที่ ๑๙ บ้านประดู่ตำบลจารพัด อำเภอสี่ขรภูมิ จังหวัดสุรินทร์	เพื่อให้มีเส้นทางคมนาคมที่ได้มาตรฐาน สะดวกและปลอดภัย	ถนน คสล. ขนาดกว้าง ๕ เมตร ยาว ๑๒๐ เมตร หนา ๐.๑๕ เมตร (ตามแบบที่กำหนด)	๕๐๐,๐๐๐ (งบ อบต.)	๕๐๐,๐๐๐ (งบ อบต.)	๕๐๐,๐๐๐ (งบ อบต.)	๕๐๐,๐๐๐ (งบ อบต.)	๕๐๐,๐๐๐ (งบ อบต.)	ร้อยละหรือจำนวนครัวเรือนประชาชนที่มีการคมนาคมสะดวกรวดเร็วเพิ่มขึ้น	มีเส้นทางคมนาคมที่ได้มาตรฐานสะดวกและปลอดภัย	กองช่าง
๕๗	โครงการก่อสร้างรางระบายน้ำพร้อมฝาบิิดภายในหมู่บ้าน หมู่ที่ ๑ ตำบลจารพัด อำเภอสี่ขรภูมิ จังหวัดสุรินทร์	เพื่อป้องกันปัญหาน้ำท่วมขังภายในหมู่บ้าน	ขนาดความกว้าง ๐.๓๐ เมตร ยาวรวม ๑๐๐ เมตร ลึกเฉลี่ย ๐.๕๐ เมตร (ตามแบบที่กำหนด)	๔๖๐,๐๐๐ (งบ อบต.)	๔๖๐,๐๐๐ (งบ อบต.)	๔๖๐,๐๐๐ (งบ อบต.)	๔๖๐,๐๐๐ (งบ อบต.)	๔๖๐,๐๐๐ (งบ อบต.)	ร้อยละหรือจำนวนครัวเรือนประชาชนที่มีลดน้ำท่วมขังเพิ่มมากขึ้น	ป้องกันปัญหาน้ำท่วมขังภายในหมู่บ้านได้	กองช่าง

ที่	โครงการ	วัตถุประสงค์	เป้าหมาย (ผลผลิตของ โครงการ)	งบประมาณและที่ผ่านมา					ตัวชี้วัด (KPI)	ผลที่คาดว่าจะได้รับ	หน่วยงาน รับผิดชอบ หลัก
				๒๕๖๖ (บาท)	๒๕๖๗ (บาท)	๒๕๖๘ (บาท)	๒๕๖๙ (บาท)	๒๕๗๐ (บาท)			
๕๘	โครงการก่อสร้างวาง ระบายน้ำพร้อมฝาบด ภายในหมู่บ้าน (เส้น หน้าบ้านยายพรไปทาง บ้านยายเอี่ยม) หมู่ที่ ๒ บ้านระกา ตำบล จารพัด อำเภอสี่ขรภูมิ จังหวัดสุรินทร์	เพื่อป้องกันปัญหา น้ำท่วมขังภายใน หมู่บ้าน	ขนาดความกว้าง ๐.๓๐ เมตร ยาว รวม ๑๐๐ เมตร ลึกเฉลี่ย ๐.๕๐ เมตร (ตามแบบที่กำหนด)	๔๖๐,๐๐๐ (งบ อบต.)	๔๖๐,๐๐๐ (งบ อบต.)	๔๖๐,๐๐๐ (งบ อบต.)	๔๖๐,๐๐๐ (งบ อบต.)	๔๖๐,๐๐๐ (งบ อบต.)	ร้อยละหรือจำนวน ครัวเรือน ประชาชนที่มีลด น้ำท่วมขังเพิ่มมาก ขึ้น	ป้องกันปัญหาน้ำ ท่วมขังภายใน หมู่บ้านได้	กองช่าง
๕๙	โครงการก่อสร้างถนน คอนกรีตเสริมเหล็ก ภายในหมู่บ้าน หมู่ที่ ๑ บ้านจารพัด ตำบล จารพัด อำเภอสี่ขรภูมิ จังหวัดสุรินทร์	เพื่อให้มีเส้นทาง คมนาคมที่ได้ มาตรฐาน สะดวกและ ปลอดภัย	ถนนคอนกรีตเสริม เหล็ก ขนาดกว้าง ๔ เมตร ยาว ๑๕๐ เมตร (ตามแบบ อบต. กำหนด)	๕๐๐,๐๐๐ (งบ อบต.)	๕๐๐,๐๐๐ (งบ อบต.)	๕๐๐,๐๐๐ (งบ อบต.)	๕๐๐,๐๐๐ (งบ อบต.)	๕๐๐,๐๐๐ (งบ อบต.)	ร้อยละหรือ จำนวน ครัวเรือน ประชาชนที่มี การคมนาคม สะดวกรวดเร็ว เพิ่มมากขึ้น	มีเส้นทางคมนาคมที่ ได้มาตรฐานสะดวก และปลอดภัย	กองช่าง
๖๐	โครงการก่อสร้างวาง ระบายน้ำพร้อมฝาบด หมู่ที่ ๕ บ้านพันชี ตำบลจารพัด อำเภอสี่ขรภูมิ จังหวัดสุรินทร์	เพื่อป้องกันปัญหา น้ำท่วมขังภายใน หมู่บ้าน	วางระบายน้ำ คสล. ขนาดกว้าง ๓ เมตร ความยาว ๑๑๘ เมตร ลึก ๕๐ เมตร (ตามแบบที่ กำหนด)	๔๘๐,๐๐๐ (งบ อบต.)	๔๘๐,๐๐๐ (งบ อบต.)				ร้อยละหรือจำนวน ครัวเรือน ประชาชนที่มีลด น้ำท่วมขังเพิ่มมาก ขึ้น	ป้องกันปัญหาน้ำ ท่วมขังภายใน หมู่บ้านได้	กองช่าง

ที่	โครงการ	วัตถุประสงค์	เป้าหมาย (ผลผลิตของ โครงการ)	งบประมาณและที่ผ่านมา					ตัวชี้วัด (KPI)	ผลที่คาดว่าจะได้รับ	หน่วยงาน รับผิดชอบ หลัก
				๒๕๖๖ (บาท)	๒๕๖๗ (บาท)	๒๕๖๘ (บาท)	๒๕๖๙ (บาท)	๒๕๗๐ (บาท)			
๖๑	โครงการปรับเกรดถนนภายในเขตพื้นที่ตำบลจารพัต	เพื่อให้มีเส้นทางคมนาคมที่ได้มาตรฐาน สะดวกและปลอดภัย	ปรับเกรดถนนภายในเขตพื้นที่ตำบลจารพัต	๔๙๐,๐๐๐ (งบ อบต.)	๔๙๐,๐๐๐ (งบ อบต.)	๔๙๐,๐๐๐ (งบ อบต.)	๔๙๐,๐๐๐ (งบ อบต.)	๔๙๐,๐๐๐ (งบ อบต.)	ร้อยละหรือจำนวนครัวเรือนประชาชนที่มีการคมนาคมสะดวกรวดเร็วเพิ่มมากขึ้น	มีเส้นทางคมนาคมที่ได้มาตรฐานสะดวกและปลอดภัย	กองช่าง
๖๒	โครงการก่อสร้างถนนคอนกรีตเสริมเหล็กภายในหมู่บ้าน (เส้นคุ้มบ้านอันทรายเอ็ด – โรงแก๊ส ) หมู่ที่ ๗ บ้านไทร ตำบลจารพัต อำเภอศรีนครินทร์ จังหวัดสุรินทร์	เพื่อให้มีเส้นทางคมนาคมที่ได้มาตรฐาน สะดวกและปลอดภัย	ถนน คสล. ขนาดกว้าง ๕ เมตร ยาว ๑๒๐ เมตร หนา ๐.๑๕ เมตร (ตามแบบที่กำหนด)	๕๐๐,๐๐๐ (งบ อบต.)	๕๐๐,๐๐๐ (งบ อบต.)	๕๐๐,๐๐๐ (งบ อบต.)	๕๐๐,๐๐๐ (งบ อบต.)	๕๐๐,๐๐๐ (งบ อบต.)	ร้อยละหรือจำนวนครัวเรือนประชาชนที่มีการคมนาคมสะดวกรวดเร็วเพิ่มมากขึ้น	มีเส้นทางคมนาคมที่ได้มาตรฐานสะดวกและปลอดภัย	กองช่าง

ที่	โครงการ	วัตถุประสงค์	เป้าหมาย (ผลผลิตของ โครงการ)	งบประมาณและที่ผ่านมา					ตัวชี้วัด (KPI)	ผลที่คาดว่าจะได้รับ	หน่วยงาน รับผิดชอบ หลัก
				๒๕๖๖ (บาท)	๒๕๖๗ (บาท)	๒๕๖๘ (บาท)	๒๕๖๙ (บาท)	๒๕๗๐ (บาท)			
๖๓	โครงการขยายเขตท่อเมนระบบประปาหมู่บ้าน หมู่ที่ ๑๖ บ้านบุหม ตำบลจารพัด อำเภอศิขรภูมิ จังหวัดสุรินทร์	เพื่อให้ประชาชนมีน้ำอุปโภค บริโภคที่สะอาด	ขยายเขตท่อเมนระบบประปาหมู่บ้าน (ตามแบบที่กำหนด)	๕๐๐,๐๐๐ (งบ อบต.)	๕๐๐,๐๐๐ (งบ อบต.)	๕๐๐,๐๐๐ (งบ อบต.)	๕๐๐,๐๐๐ (งบ อบต.)	๕๐๐,๐๐๐ (งบ อบต.)	จำนวนครัวเรือนมีน้ำใช้อย่างเพียงพอ	มีน้ำอุปโภคบริโภคภายในหมู่บ้านที่สะอาด	กองช่าง
๖๔	โครงการก่อสร้างถนนคอนกรีตเสริมเหล็กภายในหมู่บ้าน หมู่ที่ ๙ บ้านพม่า ตำบลจารพัด อำเภอศิขรภูมิ จังหวัดสุรินทร์	เพื่อให้มีเส้นทางคมนาคมที่ได้มาตรฐาน สะดวกและปลอดภัย	ถนน คสล. ขนาดกว้าง ๕ เมตร ยาว ๑๒๐ เมตร หนา ๐.๑๕ เมตร (ตามแบบที่กำหนด)	๕๐๐,๐๐๐ (งบ อบต.)	๕๐๐,๐๐๐ (งบ อบต.)	๕๐๐,๐๐๐ (งบ อบต.)	๕๐๐,๐๐๐ (งบ อบต.)	๕๐๐,๐๐๐ (งบ อบต.)	ร้อยละหรือจำนวนครัวเรือนประชาชนที่มีการคมนาคมสะดวกเร็วเพิ่มมากขึ้น	มีเส้นทางคมนาคมที่ได้มาตรฐาน สะดวกและปลอดภัย	กองช่าง
๖๕	โครงการก่อสร้างคอนกรีตเสริมเหล็กภายในหมู่บ้าน หมู่ที่ ๑๑ บ้านกะพี้ ตำบลจารพัด อำเภอศิขรภูมิ จังหวัดสุรินทร์	เพื่อให้มีเส้นทางคมนาคมที่ได้มาตรฐาน สะดวกและปลอดภัย	ถนน คสล. ขนาดกว้าง ๕ เมตร ยาว ๑๒๐ เมตร หนา ๐.๑๕ เมตร (ตามแบบที่กำหนด)	๕๐๐,๐๐๐ (งบ อบต.)	๕๐๐,๐๐๐ (งบ อบต.)	๕๐๐,๐๐๐ (งบ อบต.)	๕๐๐,๐๐๐ (งบ อบต.)	๕๐๐,๐๐๐ (งบ อบต.)	ร้อยละหรือจำนวนครัวเรือนประชาชนที่มีการคมนาคมสะดวกเร็วเพิ่มมากขึ้น	ชุมชนได้ใช้สถานที่ในการจัดกิจกรรม	กองช่าง

ที่	โครงการ	วัตถุประสงค์	เป้าหมาย (ผลผลิตของโครงการ)	งบประมาณและที่ผ่านมา					ตัวชี้วัด (KPI)	ผลที่คาดว่าจะได้รับ	หน่วยงาน รับผิดชอบหลัก
				๒๕๖๖ (บาท)	๒๕๖๗ (บาท)	๒๕๖๘ (บาท)	๒๕๖๙ (บาท)	๒๕๗๐ (บาท)			
๖๖	โครงการก่อสร้างถนนคอนกรีตเสริมเหล็กภายในหมู่บ้าน หมู่ที่ ๑๔ ตำบลโสกาเปรียง ตำบลจารพัต อำเภอศรีขรภูมิ จังหวัดสุรินทร์	เพื่อให้มีเส้นทางคมนาคมที่ได้มาตรฐาน สะดวกและปลอดภัย	ถนน คสล. ขนาดกว้าง ๓ เมตร ยาว ๒๐๐ เมตร หนา ๐.๑๕ เมตร (ตามแบบที่กำหนด)	๕๐๐,๐๐๐ (งบ อบต.)	-	-	-	-	ร้อยละหรือจำนวนครัวเรือนประชาชนที่มีการคมนาคมสะดวกเร็วเพิ่มขึ้น	ชุมชนได้ใช้สถานที่ในการจัดกิจกรรม	กองช่าง
๖๗	โครงการวางท่อระบายน้ำ หมู่ที่ ๑ บ้านจารพัต ตำบลจารพัต อำเภอศรีขรภูมิ จังหวัดสุรินทร์	เพื่อป้องกันปัญหาน้ำท่วมขังภายในหมู่บ้าน	วางท่อระบายน้ำภายในหมู่บ้าน (ตามแบบที่กำหนด)	๒๐๐,๐๐๐ (งบ อบต.)	๒๐๐,๐๐๐ (งบ อบต.)	๒๐๐,๐๐๐ (งบ อบต.)	๑๐๐,๐๐๐ (งบ อบต.)	๑๐๐,๐๐๐ (งบ อบต.)	ร้อยละหรือจำนวนครัวเรือนประชาชนที่มีล้นน้ำท่วมขังเพิ่มมากขึ้น	ป้องกันปัญหาน้ำท่วมขังภายในหมู่บ้านได้	กองช่าง
๖๘	โครงการวางท่อระบายน้ำ หมู่ที่ ๒ บ้านระกา ตำบลจารพัต อำเภอศรีขรภูมิ จังหวัดสุรินทร์	เพื่อป้องกันปัญหาน้ำท่วมขังภายในหมู่บ้าน	วางท่อระบายน้ำภายในหมู่บ้าน (ตามแบบที่กำหนด)	๒๐๐,๐๐๐ (งบ อบต.)	๒๐๐,๐๐๐ (งบ อบต.)	๒๐๐,๐๐๐ (งบ อบต.)	๒๐๐,๐๐๐ (งบ อบต.)	๒๐๐,๐๐๐ (งบ อบต.)	ร้อยละหรือจำนวนครัวเรือนประชาชนที่มีล้นน้ำท่วมขังเพิ่มมากขึ้น	ป้องกันปัญหาน้ำท่วมขังภายในหมู่บ้านได้	

ที่	โครงการ	วัตถุประสงค์	เป้าหมาย (ผลผลิตของ โครงการ)	งบประมาณและที่ผ่านมา					ตัวชี้วัด (KPI)	ผลที่คาดว่าจะได้รับ	หน่วยงาน รับผิดชอบหลัก
				๒๕๖๖ (บาท)	๒๕๖๗ (บาท)	๒๕๖๘ (บาท)	๒๕๖๙ (บาท)	๒๕๗๐ (บาท)			
๖๙	โครงการวางท่อระบายน้ำ หมู่ที่ ๓ บ้านสดอ ตำบลจารพัด อำเภอสหัสขันธ์ จังหวัดสุรินทร์	เพื่อป้องกันปัญหาน้ำท่วมขังภายในหมู่บ้าน	วางท่อระบายน้ำภายในหมู่บ้าน (ตามแบบที่กำหนด)	๒๐๐,๐๐๐ (งบ obot.)	๒๐๐,๐๐๐ (งบ obot.)	๒๐๐,๐๐๐ (งบ obot.)	๒๐๐,๐๐๐ (งบ obot.)	๒๐๐,๐๐๐ (งบ obot.)	ร้อยละหรือจำนวนครัวเรือนประชาชนที่มีลดน้ำท่วมขังเพิ่มมากขึ้น	ป้องกันปัญหาน้ำท่วมขังภายในหมู่บ้านได้	กองช่าง
๗๐	โครงการวางท่อระบายน้ำ หมู่ที่ ๔ บ้านเป็เรียง ตำบลจารพัด อำเภอสหัสขันธ์ จังหวัดสุรินทร์	เพื่อป้องกันปัญหาน้ำท่วมขังภายในหมู่บ้าน	วางท่อระบายน้ำภายในหมู่บ้าน (ตามแบบที่กำหนด)	๒๐๐,๐๐๐ (งบ obot.)	๒๐๐,๐๐๐ (งบ obot.)	๒๐๐,๐๐๐ (งบ obot.)	๒๐๐,๐๐๐ (งบ obot.)	๒๐๐,๐๐๐ (งบ obot.)	ร้อยละหรือจำนวนครัวเรือนประชาชนที่มีลดน้ำท่วมขังเพิ่มมากขึ้น	ป้องกันปัญหาน้ำท่วมขังภายในหมู่บ้านได้	กองช่าง
๗๑	โครงการวางท่อระบายน้ำ หมู่ที่ ๕ บ้านพันชี ตำบลจารพัด อำเภอสหัสขันธ์ จังหวัดสุรินทร์	เพื่อป้องกันปัญหาน้ำท่วมขังภายในหมู่บ้าน	วางท่อระบายน้ำภายในหมู่บ้าน (ตามแบบที่กำหนด)	๒๐๐,๐๐๐ (งบ obot.)	๒๐๐,๐๐๐ (งบ obot.)	๒๐๐,๐๐๐ (งบ obot.)	๒๐๐,๐๐๐ (งบ obot.)	๒๐๐,๐๐๐ (งบ obot.)	ร้อยละหรือจำนวนครัวเรือนประชาชนที่มีลดน้ำท่วมขังเพิ่มมากขึ้น	ป้องกันปัญหาน้ำท่วมขังภายในหมู่บ้านได้	กองช่าง
๗๒	โครงการวางท่อระบายน้ำ หมู่ที่ ๖ บ้านตะแบก ตำบลจารพัด อำเภอสหัสขันธ์ จังหวัดสุรินทร์	เพื่อป้องกันปัญหาน้ำท่วมขังภายในหมู่บ้าน	วางท่อระบายน้ำภายในหมู่บ้าน (ตามแบบที่กำหนด)	๒๐๐,๐๐๐ (งบ obot.)	๒๐๐,๐๐๐ (งบ obot.)	๒๐๐,๐๐๐ (งบ obot.)	๒๐๐,๐๐๐ (งบ obot.)	๒๐๐,๐๐๐ (งบ obot.)	ร้อยละหรือจำนวนครัวเรือนประชาชนที่มีลดน้ำท่วมขังเพิ่มมากขึ้น	ป้องกันปัญหาน้ำท่วมขังภายในหมู่บ้านได้	กองช่าง

ที่	โครงการ	วัตถุประสงค์	เป้าหมาย (ผลผลิตของ โครงการ)	งบประมาณและที่ผ่านมา					ตัวชี้วัด (KPI)	ผลที่คาดว่าจะได้รับ	หน่วยงาน รับผิดชอบหลัก
				๒๕๖๖ (บาท)	๒๕๖๗ (บาท)	๒๕๖๘ (บาท)	๒๕๖๙ (บาท)	๒๕๗๐ (บาท)			
๗๓	โครงการวางท่อระบายน้ำ หมู่ที่ ๗ บ้านไทร ตำบลจารพัด อำเภอสหัสขันธ์ จังหวัดสุรินทร์	เพื่อป้องกันปัญหาน้ำท่วมขังภายในหมู่บ้าน	วางท่อระบายน้ำภายในหมู่บ้าน (ตามแบบที่กำหนด)	๒๐๐,๐๐๐ (งบ อบต.)	๒๐๐,๐๐๐ (งบ อบต.)	๒๐๐,๐๐๐ (งบ อบต.)	๒๐๐,๐๐๐ (งบ อบต.)	๒๐๐,๐๐๐ (งบ อบต.)	ร้อยละหรือจำนวนครัวเรือนประชาชนที่มีคาน้ำท่วมขังเพิ่มมากขึ้น	ป้องกันปัญหาน้ำท่วมขังภายในหมู่บ้านได้	กองช่าง
๗๔	โครงการวางท่อระบายน้ำ หมู่ที่ ๘ บ้านกันจรรย์ ตำบลจารพัด อำเภอสหัสขันธ์ จังหวัดสุรินทร์	เพื่อป้องกันปัญหาน้ำท่วมขังภายในหมู่บ้าน	วางท่อระบายน้ำภายในหมู่บ้าน (ตามแบบที่กำหนด)	๒๐๐,๐๐๐ (งบ อบต.)	๒๐๐,๐๐๐ (งบ อบต.)	๒๐๐,๐๐๐ (งบ อบต.)	๒๐๐,๐๐๐ (งบ อบต.)	๒๐๐,๐๐๐ (งบ อบต.)	ร้อยละหรือจำนวนครัวเรือนประชาชนที่มีคาน้ำท่วมขังเพิ่มมากขึ้น	ป้องกันปัญหาน้ำท่วมขังภายในหมู่บ้านได้	กองช่าง
๗๕	โครงการวางท่อระบายน้ำ หมู่ที่ ๙ บ้านพม่า ตำบลจารพัด อำเภอสหัสขันธ์ จังหวัดสุรินทร์	เพื่อป้องกันปัญหาน้ำท่วมขังภายในหมู่บ้าน	วางท่อระบายน้ำภายในหมู่บ้าน (ตามแบบที่กำหนด)	๒๐๐,๐๐๐ (งบ อบต.)	๒๐๐,๐๐๐ (งบ อบต.)	๒๐๐,๐๐๐ (งบ อบต.)	๒๐๐,๐๐๐ (งบ อบต.)	๒๐๐,๐๐๐ (งบ อบต.)	ร้อยละหรือจำนวนครัวเรือนประชาชนที่มีคาน้ำท่วมขังเพิ่มมากขึ้น	ป้องกันปัญหาน้ำท่วมขังภายในหมู่บ้านได้	กองช่าง
๗๖	โครงการวางท่อระบายน้ำ หมู่ที่ ๑๐ บ้านจลจ ตำบลจารพัด อำเภอสหัสขันธ์ จังหวัดสุรินทร์	เพื่อป้องกันปัญหาน้ำท่วมขังภายในหมู่บ้าน	วางท่อระบายน้ำภายในหมู่บ้าน (ตามแบบที่กำหนด)	๒๐๐,๐๐๐ (งบ อบต.)	๒๐๐,๐๐๐ (งบ อบต.)	๒๐๐,๐๐๐ (งบ อบต.)	๒๐๐,๐๐๐ (งบ อบต.)	๒๐๐,๐๐๐ (งบ อบต.)	ร้อยละหรือจำนวนครัวเรือนประชาชนที่มีคาน้ำท่วมขังเพิ่มมากขึ้น	ป้องกันปัญหาน้ำท่วมขังภายในหมู่บ้านได้	กองช่าง



ที่	โครงการ	วัตถุประสงค์	เป้าหมาย (ผลผลิตของ โครงการ)	งบประมาณและที่ผ่านมา					ตัวชี้วัด (KPI)	ผลที่คาดว่าจะได้รับ	หน่วยงาน รับผิดชอบหลัก
				๒๕๖๖ (บาท)	๒๕๖๗ (บาท)	๒๕๖๘ (บาท)	๒๕๖๙ (บาท)	๒๕๗๐ (บาท)			
๗๗	โครงการวางท่อระบายน้ำ หมู่ที่ ๑๑ บ้านกะพี้ ตำบลจารพัด อำเภอสหัสขันธ์ จังหวัดสุรินทร์	เพื่อป้องกันปัญหาน้ำท่วมขังภายในหมู่บ้าน	วางท่อระบายน้ำภายในหมู่บ้าน (ตามแบบที่กำหนด)	๒๐๐,๐๐๐ (งบ อบต.)	๒๐๐,๐๐๐ (งบ อบต.)	๒๐๐,๐๐๐ (งบ อบต.)	๒๐๐,๐๐๐ (งบ อบต.)	๒๐๐,๐๐๐ (งบ อบต.)	ร้อยละหรือจำนวนครัวเรือนประชาชนที่มีลดน้ำท่วมขังเพิ่มมากขึ้น	ป้องกันปัญหาน้ำท่วมขังภายในหมู่บ้านได้	กองช่าง
๗๘	โครงการวางท่อระบายน้ำ หมู่ที่ ๑๒ บ้านโคกเจริญ ตำบลจารพัด อำเภอสหัสขันธ์ จังหวัดสุรินทร์	เพื่อป้องกันปัญหาน้ำท่วมขังภายในหมู่บ้าน	วางท่อระบายน้ำภายในหมู่บ้าน (ตามแบบที่กำหนด)	๒๐๐,๐๐๐ (งบ อบต.)	๒๐๐,๐๐๐ (งบ อบต.)	๒๐๐,๐๐๐ (งบ อบต.)	๒๐๐,๐๐๐ (งบ อบต.)	๒๐๐,๐๐๐ (งบ อบต.)	ร้อยละหรือจำนวนครัวเรือนประชาชนที่มีลดน้ำท่วมขังเพิ่มมากขึ้น	ป้องกันปัญหาน้ำท่วมขังภายในหมู่บ้านได้	กองช่าง
๗๙	โครงการวางท่อระบายน้ำ หมู่ที่ ๑๓ บ้านหนองปรือ ตำบลจารพัด อำเภอสหัสขันธ์ จังหวัดสุรินทร์	เพื่อป้องกันปัญหาน้ำท่วมขังภายในหมู่บ้าน	วางท่อระบายน้ำภายในหมู่บ้าน (ตามแบบที่กำหนด)	๒๐๐,๐๐๐ (งบ อบต.)	๒๐๐,๐๐๐ (งบ อบต.)	๒๐๐,๐๐๐ (งบ อบต.)	๒๐๐,๐๐๐ (งบ อบต.)	๒๐๐,๐๐๐ (งบ อบต.)	ร้อยละหรือจำนวนครัวเรือนประชาชนที่มีลดน้ำท่วมขังเพิ่มมากขึ้น	ป้องกันปัญหาน้ำท่วมขังภายในหมู่บ้านได้	กองช่าง
๘๐	โครงการวางท่อระบายน้ำ หมู่ที่ ๑๔ บ้านโสภาเปரிய ตำบลจารพัด อำเภอสหัสขันธ์ จังหวัดสุรินทร์	เพื่อป้องกันปัญหาน้ำท่วมขังภายในหมู่บ้าน	วางท่อระบายน้ำภายในหมู่บ้าน (ตามแบบที่กำหนด)	๒๐๐,๐๐๐ (งบ อบต.)	๒๐๐,๐๐๐ (งบ อบต.)	๒๐๐,๐๐๐ (งบ อบต.)	๒๐๐,๐๐๐ (งบ อบต.)	๒๐๐,๐๐๐ (งบ อบต.)	ร้อยละหรือจำนวนครัวเรือนประชาชนที่มีลดน้ำท่วมขังเพิ่มมากขึ้น	ป้องกันปัญหาน้ำท่วมขังภายในหมู่บ้านได้	กองช่าง

ที่	โครงการ	วัตถุประสงค์	เป้าหมาย (ผลผลิตของ โครงการ)	งบประมาณและที่ผ่านมา					ตัวชี้วัด (KPI)	ผลที่คาดว่าจะได้รับ	หน่วยงาน รับผิดชอบหลัก
				๒๕๖๖ (บาท)	๒๕๖๗ (บาท)	๒๕๖๘ (บาท)	๒๕๖๙ (บาท)	๒๕๗๐ (บาท)			
๘๑	โครงการวางท่อระบายน้ำ หมู่ที่ ๑๕ บ้านโคกขลา ตำบลจารพัด อำเภอสหัสขันธ์ จังหวัดสุรินทร์	เพื่อป้องกันปัญหาน้ำท่วมขังภายในหมู่บ้าน	วางท่อระบายน้ำภายในหมู่บ้าน (ตามแบบที่กำหนด)	๒๕๐,๐๐๐ (งบ อบต.)	๒๕๐,๐๐๐ (งบ อบต.)	๒๕๐,๐๐๐ (งบ อบต.)	๒๕๐,๐๐๐ (งบ อบต.)	๒๕๐,๐๐๐ (งบ อบต.)	ร้อยละหรือจำนวนครัวเรือนประชาชนที่มีลตน้ำท่วมขังเพิ่มมากขึ้น	ป้องกันปัญหาน้ำท่วมขังภายในหมู่บ้านได้	กองช่าง
๘๒	โครงการวางท่อระบายน้ำ หมู่ที่ ๑๖ บ้านบุทม ตำบลจารพัด อำเภอสหัสขันธ์ จังหวัดสุรินทร์	เพื่อป้องกันปัญหาน้ำท่วมขังภายในหมู่บ้าน	วางท่อระบายน้ำภายในหมู่บ้าน (ตามแบบที่กำหนด)	๒๐๐,๐๐๐ (งบ อบต.)	๒๐๐,๐๐๐ (งบ อบต.)	๒๐๐,๐๐๐ (งบ อบต.)	๒๐๐,๐๐๐ (งบ อบต.)	๒๐๐,๐๐๐ (งบ อบต.)	ร้อยละหรือจำนวนครัวเรือนประชาชนที่มีลตน้ำท่วมขังเพิ่มมากขึ้น	ป้องกันปัญหาน้ำท่วมขังภายในหมู่บ้านได้	กองช่าง
๘๓	โครงการวางท่อระบายน้ำ หมู่ที่ ๑๗ บ้านจันทร์แสง ตำบลจารพัด อำเภอสหัสขันธ์ จังหวัดสุรินทร์	เพื่อป้องกันปัญหาน้ำท่วมขังภายในหมู่บ้าน	วางท่อระบายน้ำภายในหมู่บ้าน (ตามแบบที่กำหนด)	๒๐๐,๐๐๐ (งบ อบต.)	๒๐๐,๐๐๐ (งบ อบต.)	๒๐๐,๐๐๐ (งบ อบต.)	๒๐๐,๐๐๐ (งบ อบต.)	๒๐๐,๐๐๐ (งบ อบต.)	ร้อยละหรือจำนวนครัวเรือนประชาชนที่มีลตน้ำท่วมขังเพิ่มมากขึ้น	ป้องกันปัญหาน้ำท่วมขังภายในหมู่บ้านได้	กองช่าง
๘๔	โครงการวางท่อระบายน้ำ หมู่ที่ ๑๘ บ้านปุนทรัพย์ ตำบลจารพัด อำเภอสหัสขันธ์ จังหวัดสุรินทร์	เพื่อป้องกันปัญหาน้ำท่วมขังภายในหมู่บ้าน	วางท่อระบายน้ำภายในหมู่บ้าน (ตามแบบที่กำหนด)	๒๐๐,๐๐๐ (งบ อบต.)	๒๐๐,๐๐๐ (งบ อบต.)	๒๐๐,๐๐๐ (งบ อบต.)	๒๐๐,๐๐๐ (งบ อบต.)	๒๐๐,๐๐๐ (งบ อบต.)	ร้อยละหรือจำนวนครัวเรือนประชาชนที่มีลตน้ำท่วมขังเพิ่มมากขึ้น	ป้องกันปัญหาน้ำท่วมขังภายในหมู่บ้านได้	กองช่าง

ที่	โครงการ	วัตถุประสงค์	เป้าหมาย (ผลผลิตของ โครงการ)	งบประมาณและที่ผ่านมา					ตัวชี้วัด (KPI)	ผลที่คาดว่าจะได้รับ	หน่วยงาน รับผิดชอบหลัก
				๒๕๖๖ (บาท)	๒๕๖๗ (บาท)	๒๕๖๘ (บาท)	๒๕๖๙ (บาท)	๒๕๗๐ (บาท)			
๘๕	โครงการวางท่อระบายน้ำ หมู่ที่ ๑๙ บ้านประคู้ ตำบลจารพัด อำเภอสหัสขันธ์ จังหวัดสุรินทร์	เพื่อป้องกันปัญหาน้ำท่วมขังภายในหมู่บ้าน	วางท่อระบายน้ำภายในหมู่บ้าน (ตามแบบที่กำหนด)	๒๐๐,๐๐๐ (งบ อบต.)	๒๐๐,๐๐๐ (งบ อบต.)	๒๐๐,๐๐๐ (งบ อบต.)	๒๐๐,๐๐๐ (งบ อบต.)	๒๐๐,๐๐๐ (งบ อบต.)	ร้อยละหรือจำนวนครัวเรือนประชาชนที่มีลดน้ำท่วมขังเพิ่มมากขึ้น	ป้องกันปัญหาน้ำท่วมขังภายในหมู่บ้านได้	กองช่าง
๘๖	โครงการวางท่อระบายน้ำ หมู่ที่ ๒๐ บ้านป่ายาว ตำบลจารพัด อำเภอสหัสขันธ์ จังหวัดสุรินทร์	เพื่อป้องกันปัญหาน้ำท่วมขังภายในหมู่บ้าน	วางท่อระบายน้ำภายในหมู่บ้าน (ตามแบบที่กำหนด)	๒๐๐,๐๐๐ (งบ อบต.)	๒๐๐,๐๐๐ (งบ อบต.)	๒๐๐,๐๐๐ (งบ อบต.)	๒๐๐,๐๐๐ (งบ อบต.)	๒๐๐,๐๐๐ (งบ อบต.)	ร้อยละหรือจำนวนครัวเรือนประชาชนที่มีลดน้ำท่วมขังเพิ่มมากขึ้น	ป้องกันปัญหาน้ำท่วมขังภายในหมู่บ้านได้	กองช่าง
๘๗	โครงการก่อสร้างโรงจอดรถ องค์การบริหารส่วนตำบลจารพัด อำเภอสหัสขันธ์ จังหวัดสุรินทร์	เพื่อให้มีสถานที่ในการจอดรถ เพียงพอต่อการมารับบริการของประชาชน	โรงจอดรถ อบต. (ตามแบบที่กำหนด)	๕๐๐,๐๐๐ (งบ อบต.)	๕๐๐,๐๐๐ (งบ อบต.)	-	-	-	ร้อยละหรือจำนวนครัวเรือนประชาชนที่มีการมารับบริการ	มีพื้นที่ในการจอดรถสำหรับผู้มารับบริการ	กองช่าง
๘๘	โครงการก่อสร้างอาคารพัสดุ องค์การบริหารส่วนตำบลจารพัด อำเภอสหัสขันธ์ จังหวัดสุรินทร์	เพื่อเก็บเอกสารและวัสดุอุปกรณ์ต่าง ๆ ขององค์กร	อาคารพัสดุ (ตามแบบที่กำหนด)	๕๐๐,๐๐๐ (งบ อบต.)	๕๐๐,๐๐๐ (งบ อบต.)	-	-	-	ร้อยละของการใช้สถานที่ในการเก็บเอกสารเพียงพอ	มีอาคารพัสดุเพื่อเก็บเอกสารและวัสดุอุปกรณ์ต่าง ๆ ขององค์กร	กองช่าง

ที่	โครงการ	วัตถุประสงค์	เป้าหมาย (ผลผลิตของ โครงการ)	งบประมาณและที่ผ่านมา					ตัวชี้วัด (KPI)	ผลที่คาดว่าจะได้รับ	หน่วยงาน รับผิดชอบหลัก
				๒๕๖๖ (บาท)	๒๕๖๗ (บาท)	๒๕๖๘ (บาท)	๒๕๖๙ (บาท)	๒๕๗๐ (บาท)			
๘๙	โครงการถมดินพร้อมปรับปรุง ภูมิทัศน์หอประชุมองค์การบริหารส่วนตำบลจารพัด อำเภอศีขรภูมิ จังหวัดสุรินทร์	เพื่อพื้นที่ให้มี ประโยชน์ใช้สอยที่มี ประสิทธิภาพ มีความ ร่มรื่นสวยงามและมี เอกลักษณ์ รวมทั้ง การมองค้ประกอบ พื้นฐาน	ถมดินพร้อม ปรับปรุงภูมิทัศน์ อบต. (ตามแบบที่ กำหนด)	๒๐๐,๐๐๐ (งบ อบต.)	๒๐๐,๐๐๐ (งบ อบต.)	-	-	-	ร้อยละหรือจำนวน ครัวเรือนประชาชนที่ใช้ ในการทำกิจกรรม	มีพื้นที่ใช้สอย ที่มีประสิทธิภาพ	กองช่าง
๙๐	โครงการจ้างเหมาเครื่องจักร กำจัดวัชพืชภายในเขตตำบล จารพัด	เพื่อกำจัดวัชพืช และปรับปรุง แหล่งน้ำสาธารณะ	จ้างเหมา เครื่องจักรกำจัด วัชพืชภายในเขต ตำบลจารพัด	๒๐๐,๐๐๐ (งบ อบต.)	๒๐๐,๐๐๐ (งบ อบต.)	๒๐๐,๐๐๐ (งบ อบต.)	๒๐๐,๐๐๐ (งบ อบต.)	๒๐๐,๐๐๐ (งบ อบต.)	จำนวนครัวเรือนมีน้ำ ใช้อย่างเพียงพอ	มีน้ำอุปโภค บริโภคภายใน หมู่บ้านที่ สะอาด	กองช่าง
๙๑	โครงการวางท่อส่งน้ำเพื่อผัน น้ำเข้าสระ หมู่ที่ ๗ บ้านไทร ตำบลจารพัด อำเภอ ศีขรภูมิ จังหวัดสุรินทร์	เพื่อให้มีน้ำเพียงพอ ต่อการอุปโภค บริโภค	วางท่อเพื่อผันน้ำ เข้าสระ (ตามแบบที่ กำหนด)	๒๐๐,๐๐๐ (งบ อบต.)	๒๐๐,๐๐๐ (งบ อบต.)	๒๐๐,๐๐๐ (งบ อบต.)	๒๐๐,๐๐๐ (งบ อบต.)	๒๐๐,๐๐๐ (งบ อบต.)	ร้อยละหรือจำนวน ครัวเรือนประชาชนที่มี มีน้ำเพียงพอร้อยละ๘๐	มีน้ำอุปโภค บริโภค	กองช่าง
๙๒	โครงการวางท่อส่งน้ำเพื่อผัน น้ำเข้าสระ หมู่ที่ ๘ บ้านกันจรรย์ ตำบลจารพัด อำเภอศีขรภูมิ จังหวัด สุรินทร์	เพื่อให้มีน้ำเพียงพอ ต่อการอุปโภค บริโภค	วางท่อเพื่อผันน้ำ เข้าสระ (ตามแบบที่ กำหนด)	๒๐๐,๐๐๐ (งบ อบต.)	๒๐๐,๐๐๐ (งบ อบต.)	๒๐๐,๐๐๐ (งบ อบต.)	๒๐๐,๐๐๐ (งบ อบต.)	๒๐๐,๐๐๐ (งบ อบต.)	ร้อยละหรือจำนวน ครัวเรือนประชาชนที่มี มีน้ำเพียงพอร้อยละ๘๐	มีน้ำอุปโภค บริโภค	กองช่าง

ที่	โครงการ	วัตถุประสงค์	เป้าหมาย (ผลผลิตของ โครงการ)	งบประมาณและที่ผ่านมา					ตัวชี้วัด (KPI)	ผลที่คาดว่าจะได้รับ	หน่วยงาน รับผิดชอบหลัก
				๒๕๖๖ (บาท)	๒๕๖๗ (บาท)	๒๕๖๘ (บาท)	๒๕๖๙ (บาท)	๒๕๗๐ (บาท)			
๙๓	โครงการวางท่อส่งน้ำเพื่อผันน้ำ เข้าสระ หมู่ที่ ๙ บ้านพม่า ตำบลจารพัต อำเภอสี่ขรภูมิ จังหวัดสุรินทร์	เพื่อให้มีน้ำเพียงพอ ต่อการอุปโภค บริโภค	วางท่อเพื่อผันน้ำ เข้าสระ (ตามแบบที่ กำหนด)	๒๐๐,๐๐๐ (งบ งบต.)	๒๐๐,๐๐๐ (งบ งบต.)	๒๐๐,๐๐๐ (งบ งบต.)	๒๐๐,๐๐๐ (งบ งบต.)	๒๐๐,๐๐๐ (งบ งบต.)	ร้อยละหรือจำนวน ครัวเรือนประชาชน ที่มีมีน้ำเพียงพอร้อยละ ๘๘๐	มีน้ำอุปโภค บริโภค	กองช่าง
๙๔	โครงการวางท่อส่งน้ำเพื่อผันน้ำ เข้าสระ หมู่ที่ ๑๐ บ้านจล ตำบลจารพัต อำเภอสี่ขรภูมิ จังหวัดสุรินทร์	เพื่อให้มีน้ำเพียงพอ ต่อการอุปโภค บริโภค	วางท่อเพื่อผันน้ำ เข้าสระ (ตามแบบที่ กำหนด)	๒๐๐,๐๐๐ (งบ งบต.)	๒๐๐,๐๐๐ (งบ งบต.)	๒๐๐,๐๐๐ (งบ งบต.)	๒๐๐,๐๐๐ (งบ งบต.)	๒๐๐,๐๐๐ (งบ งบต.)	ร้อยละหรือจำนวน ครัวเรือนประชาชน ที่มีมีน้ำเพียงพอร้อยละ ๘๘๐	มีน้ำอุปโภค บริโภค	กองช่าง
๙๕	โครงการวางท่อส่งน้ำเพื่อผันน้ำ เข้าสระ หมู่ที่ ๑๔ บ้านโสภา เปரிய ตำบลจารพัต อำเภอสี่ขรภูมิ จังหวัดสุรินทร์	เพื่อให้มีน้ำเพียงพอ ต่อการอุปโภค บริโภค	วางท่อเพื่อผันน้ำ เข้าสระ (ตามแบบที่ กำหนด)	๒๐๐,๐๐๐ (งบ งบต.)	๒๐๐,๐๐๐ (งบ งบต.)	๒๐๐,๐๐๐ (งบ งบต.)	๒๐๐,๐๐๐ (งบ งบต.)	๒๐๐,๐๐๐ (งบ งบต.)	ร้อยละหรือจำนวน ครัวเรือนประชาชน ที่มีมีน้ำเพียงพอร้อยละ ๘๘๐	มีน้ำอุปโภค บริโภค	กองช่าง
๙๖	โครงการวางท่อส่งน้ำเพื่อผันน้ำ เข้าสระ หมู่ที่ ๑๕ บ้านโคกขลา ตำบลจารพัต อำเภอสี่ขรภูมิ จังหวัดสุรินทร์	เพื่อให้มีน้ำเพียงพอ ต่อการอุปโภค บริโภค	วางท่อเพื่อผันน้ำ เข้าสระ (ตามแบบที่ กำหนด)	๒๐๐,๐๐๐ (งบ งบต.)	๒๐๐,๐๐๐ (งบ งบต.)	๒๐๐,๐๐๐ (งบ งบต.)	๒๐๐,๐๐๐ (งบ งบต.)	๒๐๐,๐๐๐ (งบ งบต.)	ร้อยละหรือจำนวน ครัวเรือนประชาชน ที่มีมีน้ำเพียงพอร้อยละ ๘๘๐	มีน้ำอุปโภค บริโภค	กองช่าง
๙๗	โครงการวางท่อส่งน้ำเพื่อผันน้ำ เข้าสระ หมู่ที่ ๑๖ บ้านบุทม ตำบลจารพัต อำเภอสี่ขรภูมิ จังหวัดสุรินทร์	เพื่อให้มีน้ำเพียงพอ ต่อการอุปโภค บริโภค	วางท่อเพื่อผันน้ำ เข้าสระ (ตามแบบที่ กำหนด)	๒๐๐,๐๐๐ (งบ งบต.)	๒๐๐,๐๐๐ (งบ งบต.)	๒๐๐,๐๐๐ (งบ งบต.)	๒๐๐,๐๐๐ (งบ งบต.)	๒๐๐,๐๐๐ (งบ งบต.)	ร้อยละหรือจำนวน ครัวเรือนประชาชน ที่มีมีน้ำเพียงพอร้อยละ ๘๘๐	มีน้ำอุปโภค บริโภค	กองช่าง

ที่	โครงการ	วัตถุประสงค์	เป้าหมาย (ผลผลิตของ โครงการ)	งบประมาณและที่ผ่านมา					ตัวชี้วัด (KPI)	ผลที่คาดว่าจะได้รับ	หน่วยงาน รับผิดชอบหลัก
				๒๕๖๖ (บาท)	๒๕๖๗ (บาท)	๒๕๖๘ (บาท)	๒๕๖๙ (บาท)	๒๕๗๐ (บาท)			
๙๘	โครงการวางท่อส่งน้ำเพื่อผันน้ำเข้าสระ หมู่ที่ ๑๗ บ้านจันทร์แสง ตำบลจารพัต อำเภอสี่ขรภูมิ จังหวัดสุรินทร์	เพื่อให้มีน้ำเพียงพอต่อการอุปโภค บริโภค	วางท่อเพื่อผันน้ำเข้าสระ (ตามแบบที่กำหนด)	๒๐๐,๐๐๐ (งบ อบต.)	๒๐๐,๐๐๐ (งบ อบต.)	๒๐๐,๐๐๐ (งบ อบต.)	๒๐๐,๐๐๐ (งบ อบต.)	๒๐๐,๐๐๐ (งบ อบต.)	ร้อยละหรือจำนวนครัวเรือนประชาชนที่มีน้ำเพียงพอร้อยละ๘๐	มีน้ำอุปโภคบริโภค	กองช่าง
๙๙	โครงการวางท่อส่งน้ำเพื่อผันน้ำเข้าสระ หมู่ที่ ๑๘ บ้านปูนทรัพย์ ตำบลจารพัต อำเภอสี่ขรภูมิ จังหวัดสุรินทร์	เพื่อให้มีน้ำเพียงพอต่อการอุปโภค บริโภค	วางท่อเพื่อผันน้ำเข้าสระ (ตามแบบที่กำหนด)	๒๐๐,๐๐๐ (งบ อบต.)	๒๐๐,๐๐๐ (งบ อบต.)	๒๐๐,๐๐๐ (งบ อบต.)	๒๐๐,๐๐๐ (งบ อบต.)	๒๐๐,๐๐๐ (งบ อบต.)	ร้อยละหรือจำนวนครัวเรือนประชาชนที่มีน้ำเพียงพอร้อยละ๘๐	มีน้ำอุปโภคบริโภค	กองช่าง
๑๐๐	โครงการก่อสร้างถนนดินเพื่อการเกษตรภายในหมู่บ้าน หมู่ที่ ๑ บ้านจารพัต ตำบลจารพัต อำเภอสี่ขรภูมิ จังหวัดสุรินทร์	เพื่อให้มีเส้นทางคมนาคมที่ได้มาตรฐาน สะดวกและปลอดภัย	ถนนดินเพื่อการเกษตร (ตามแบบที่กำหนด)	๕๐๐,๐๐๐ (งบ อบต.)	๕๐๐,๐๐๐ (งบ อบต.)	๕๐๐,๐๐๐ (งบ อบต.)	๕๐๐,๐๐๐ (งบ อบต.)	๕๐๐,๐๐๐ (งบ อบต.)	ร้อยละหรือจำนวนครัวเรือนประชาชนที่มีการคมนาคมสะดวกรวดเร็วเพิ่มมากขึ้น	มีเส้นทางคมนาคมที่ได้มาตรฐาน สะดวกและปลอดภัย	กองช่าง

ที่	โครงการ	วัตถุประสงค์	เป้าหมาย (ผลผลิตของ โครงการ)	งบประมาณและที่ผ่านมา					ตัวชี้วัด (KPI)	ผลที่คาดว่าจะ ได้รับ	หน่วยงาน รับผิดชอบหลัก
				๒๕๖๖ (บาท)	๒๕๖๗ (บาท)	๒๕๖๘ (บาท)	๒๕๖๙ (บาท)	๒๕๗๐ (บาท)			
๑๐๑	โครงการก่อสร้างถนนดินเพื่อการเกษตรภายในหมู่บ้าน หมู่ที่ ๒ บ้านระกา ตำบลจารพัด อำเภอศีขรภูมิ จังหวัดสุรินทร์	เพื่อให้มีเส้นทางคมนาคมที่ได้มาตรฐาน สะดวกและปลอดภัย	ถนนดินเพื่อการเกษตร (ตามแบบที่กำหนด)	๕๐๐,๐๐๐ (งบ อบต.)	๕๐๐,๐๐๐ (งบ อบต.)	๕๐๐,๐๐๐ (งบ อบต.)	๕๐๐,๐๐๐ (งบ อบต.)	๕๐๐,๐๐๐ (งบ อบต.)	ร้อยละหรือจำนวนครัวเรือนประชาชนที่มีการคมนาคมสะดวกรวดเร็วเพิ่มมากขึ้น	มีเส้นทางคมนาคมที่ได้มาตรฐาน สะดวกและปลอดภัย	กองช่าง
๑๐๒	โครงการก่อสร้างถนนดินเพื่อการเกษตรภายในหมู่บ้าน หมู่ที่ ๓ บ้านสตอ ตำบลจารพัด อำเภอศีขรภูมิ จังหวัดสุรินทร์	เพื่อให้มีเส้นทางคมนาคมที่ได้มาตรฐาน สะดวกและปลอดภัย	ถนนดินเพื่อการเกษตร (ตามแบบที่กำหนด)	๕๐๐,๐๐๐ (งบ อบต.)	๕๐๐,๐๐๐ (งบ อบต.)	๕๐๐,๐๐๐ (งบ อบต.)	๕๐๐,๐๐๐ (งบ อบต.)	๕๐๐,๐๐๐ (งบ อบต.)	ร้อยละหรือจำนวนครัวเรือนประชาชนที่มีการคมนาคมสะดวกรวดเร็วเพิ่มมากขึ้น	มีเส้นทางคมนาคมที่ได้มาตรฐาน สะดวกและปลอดภัย	กองช่าง
๑๐๓	โครงการก่อสร้างถนนดินเพื่อการเกษตรภายในหมู่บ้าน หมู่ที่ ๔ บ้านเปரிய ตำบลจารพัด อำเภอศีขรภูมิ จังหวัดสุรินทร์	เพื่อให้มีเส้นทางคมนาคมที่ได้มาตรฐาน สะดวกและปลอดภัย	ถนนดินเพื่อการเกษตร (ตามแบบที่กำหนด)	๕๐๐,๐๐๐ (งบ อบต.)	๕๐๐,๐๐๐ (งบ อบต.)	๕๐๐,๐๐๐ (งบ อบต.)	๕๐๐,๐๐๐ (งบ อบต.)	๕๐๐,๐๐๐ (งบ อบต.)	ร้อยละหรือจำนวนครัวเรือนประชาชนที่มีการคมนาคมสะดวกรวดเร็วเพิ่มมากขึ้น	มีเส้นทางคมนาคมที่ได้มาตรฐาน สะดวกและปลอดภัย	กองช่าง

ที่	โครงการ	วัตถุประสงค์	เป้าหมาย (ผลผลิตของ โครงการ)	งบประมาณและที่ผ่านมา					ตัวชี้วัด (KPI)	ผลที่คาดว่าจะ ได้รับ	หน่วยงาน รับผิดชอบหลัก
				๒๕๖๖ (บาท)	๒๕๖๗ (บาท)	๒๕๖๘ (บาท)	๒๕๖๙ (บาท)	๒๕๗๐ (บาท)			
๑๐๔	โครงการก่อสร้างถนนดินเพื่อการเกษตรภายในหมู่บ้าน หมู่ที่ ๕ บ้านพันชี ตำบลจารพัด อำเภอศิขรภูมิ จังหวัดสุรินทร์	เพื่อให้มีเส้นทางคมนาคมที่ได้มาตรฐาน สะดวกและปลอดภัย	ถนนดินเพื่อการเกษตร (ตามแบบที่กำหนด)	๕๐๐,๐๐๐ (งบ อบต.)	๕๐๐,๐๐๐ (งบ อบต.)	๕๐๐,๐๐๐ (งบ อบต.)	๕๐๐,๐๐๐ (งบ อบต.)	๕๐๐,๐๐๐ (งบ อบต.)	ร้อยละหรือจำนวนครัวเรือนประชาชนที่มีการคมนาคมสะดวกรวดเร็วเพิ่มมากขึ้น	มีเส้นทางคมนาคมที่ได้มาตรฐาน สะดวกและปลอดภัย	กองช่าง
๑๐๕	โครงการก่อสร้างถนนดินเพื่อการเกษตรภายในหมู่บ้าน หมู่ที่ ๖ บ้านตะแบก ตำบลจารพัด อำเภอศิขรภูมิ จังหวัดสุรินทร์	เพื่อให้มีเส้นทางคมนาคมที่ได้มาตรฐาน สะดวกและปลอดภัย	ถนนดินเพื่อการเกษตร (ตามแบบที่กำหนด)	๕๐๐,๐๐๐ (งบ อบต.)	๕๐๐,๐๐๐ (งบ อบต.)	๕๐๐,๐๐๐ (งบ อบต.)	๕๐๐,๐๐๐ (งบ อบต.)	๕๐๐,๐๐๐ (งบ อบต.)	ร้อยละหรือจำนวนครัวเรือนประชาชนที่มีการคมนาคมสะดวกรวดเร็วเพิ่มมากขึ้น	มีเส้นทางคมนาคมที่ได้มาตรฐาน สะดวกและปลอดภัย	กองช่าง
๑๐๖	โครงการก่อสร้างถนนดินเพื่อการเกษตรภายในหมู่บ้าน หมู่ที่ ๗ บ้านไทร ตำบลจารพัด อำเภอศิขรภูมิ จังหวัดสุรินทร์	เพื่อให้มีเส้นทางคมนาคมที่ได้มาตรฐาน สะดวกและปลอดภัย	ถนนดินเพื่อการเกษตร (ตามแบบที่กำหนด)	๕๐๐,๐๐๐ (งบ อบต.)	๕๐๐,๐๐๐ (งบ อบต.)	๕๐๐,๐๐๐ (งบ อบต.)	๕๐๐,๐๐๐ (งบ อบต.)	๕๐๐,๐๐๐ (งบ อบต.)	ร้อยละหรือจำนวนครัวเรือนประชาชนที่มีการคมนาคมสะดวกรวดเร็วเพิ่มมากขึ้น	มีเส้นทางคมนาคมที่ได้มาตรฐาน สะดวกและปลอดภัย	กองช่าง



ที่	โครงการ	วัตถุประสงค์	เป้าหมาย (ผลผลิตของ โครงการ)	งบประมาณและที่ผ่านมา					ตัวชี้วัด (KPI)	ผลที่คาดว่าจะ ได้รับ	หน่วยงาน รับผิดชอบหลัก
				๒๕๖๖ (บาท)	๒๕๖๗ (บาท)	๒๕๖๘ (บาท)	๒๕๖๙ (บาท)	๒๕๗๐ (บาท)			
๑๐๗	โครงการก่อสร้างถนนดินเพื่อการเกษตรภายในหมู่บ้าน หมู่ที่ ๘ บ้านกันจรรย์ ตำบลจารพัต อำเภอสี่ขรภูมิ จังหวัดสุรินทร์	เพื่อให้มีเส้นทางคมนาคมที่ได้มาตรฐาน สะดวกและปลอดภัย	ถนนดินเพื่อการเกษตร (ตามแบบที่กำหนด)	๕๐๐,๐๐๐ (งบ อบต.)	๕๐๐,๐๐๐ (งบ อบต.)	๕๐๐,๐๐๐ (งบ อบต.)	๕๐๐,๐๐๐ (งบ อบต.)	๕๐๐,๐๐๐ (งบ อบต.)	ร้อยละหรือจำนวนครัวเรือนประชาชนที่มีการคมนาคมสะดวกรวดเร็วเพิ่มมากขึ้น	มีเส้นทางคมนาคมที่ได้มาตรฐาน สะดวกและปลอดภัย	กองช่าง
๑๐๘	โครงการก่อสร้างถนนดินเพื่อการเกษตรภายในหมู่บ้าน หมู่ที่ ๙ บ้านพม่า ตำบลจารพัต อำเภอสี่ขรภูมิ จังหวัดสุรินทร์	เพื่อให้มีเส้นทางคมนาคมที่ได้มาตรฐาน สะดวกและปลอดภัย	ถนนดินเพื่อการเกษตร (ตามแบบที่กำหนด)	๕๐๐,๐๐๐ (งบ อบต.)	๕๐๐,๐๐๐ (งบ อบต.)	๕๐๐,๐๐๐ (งบ อบต.)	๕๐๐,๐๐๐ (งบ อบต.)	๕๐๐,๐๐๐ (งบ อบต.)	ร้อยละหรือจำนวนครัวเรือนประชาชนที่มีการคมนาคมสะดวกรวดเร็วเพิ่มมากขึ้น	มีเส้นทางคมนาคมที่ได้มาตรฐาน สะดวกและปลอดภัย	กองช่าง
๑๐๙	โครงการก่อสร้างถนนดินเพื่อการเกษตรภายในหมู่บ้าน หมู่ที่ ๑๐ บ้านจลง ตำบลจารพัต อำเภอสี่ขรภูมิ จังหวัดสุรินทร์	เพื่อให้มีเส้นทางคมนาคมที่ได้มาตรฐาน สะดวกและปลอดภัย	ถนนดินเพื่อการเกษตร (ตามแบบที่กำหนด)	๕๐๐,๐๐๐ (งบ อบต.)	๕๐๐,๐๐๐ (งบ อบต.)	๕๐๐,๐๐๐ (งบ อบต.)	๕๐๐,๐๐๐ (งบ อบต.)	๕๐๐,๐๐๐ (งบ อบต.)	ร้อยละหรือจำนวนครัวเรือนประชาชนที่มีการคมนาคมสะดวกรวดเร็วเพิ่มมากขึ้น	มีเส้นทางคมนาคมที่ได้มาตรฐาน สะดวกและปลอดภัย	กองช่าง

ที่	โครงการ	วัตถุประสงค์	เป้าหมาย (ผลผลิตของ โครงการ)	งบประมาณและที่ผ่านมา					ตัวชี้วัด (KPI)	ผลที่คาดว่าจะ ได้รับ	หน่วยงาน รับผิดชอบหลัก
				๒๕๖๖ (บาท)	๒๕๖๗ (บาท)	๒๕๖๘ (บาท)	๒๕๖๙ (บาท)	๒๕๗๐ (บาท)			
๑๑๐	โครงการก่อสร้างถนนดินเพื่อการเกษตรภายในหมู่บ้าน หมู่ที่ ๑๑ บ้านกะพี้ ตำบลจารพัด อำเภอสี่ขรภูมิ จังหวัดสุรินทร์	เพื่อให้มีเส้นทางคมนาคมที่ได้มาตรฐาน สะดวกและปลอดภัย	ถนนดินเพื่อการเกษตร (ตามแบบที่กำหนด)	๕๐๐,๐๐๐ (งบ อบต.)	๕๐๐,๐๐๐ (งบ อบต.)	๕๐๐,๐๐๐ (งบ อบต.)	๕๐๐,๐๐๐ (งบ อบต.)	๕๐๐,๐๐๐ (งบ อบต.)	ร้อยละหรือจำนวนครัวเรือนประชาชนที่มีการคมนาคมสะดวกรวดเร็วเพิ่มมากขึ้น	มีเส้นทางคมนาคมที่ได้มาตรฐาน สะดวกและปลอดภัย	กองช่าง
๑๑๑	โครงการก่อสร้างถนนดินเพื่อการเกษตรภายในหมู่บ้าน หมู่ที่ ๑๒ บ้านโคกเจริญ ตำบลจารพัด อำเภอสี่ขรภูมิ จังหวัดสุรินทร์	เพื่อให้มีเส้นทางคมนาคมที่ได้มาตรฐาน สะดวกและปลอดภัย	ถนนดินเพื่อการเกษตร (ตามแบบที่กำหนด)	๕๐๐,๐๐๐ (งบ อบต.)	๕๐๐,๐๐๐ (งบ อบต.)	๕๐๐,๐๐๐ (งบ อบต.)	๕๐๐,๐๐๐ (งบ อบต.)	๕๐๐,๐๐๐ (งบ อบต.)	ร้อยละหรือจำนวนครัวเรือนประชาชนที่มีการคมนาคมสะดวกรวดเร็วเพิ่มมากขึ้น	มีเส้นทางคมนาคมที่ได้มาตรฐาน สะดวกและปลอดภัย	กองช่าง
๑๑๒	โครงการก่อสร้างถนนดินเพื่อการเกษตรภายในหมู่บ้าน หมู่ที่ ๑๓ บ้านหนองปรือ ตำบลจารพัด อำเภอสี่ขรภูมิ จังหวัดสุรินทร์	เพื่อให้มีเส้นทางคมนาคมที่ได้มาตรฐาน สะดวกและปลอดภัย	ถนนดินเพื่อการเกษตร (ตามแบบที่กำหนด)	๕๐๐,๐๐๐ (งบ อบต.)	๕๐๐,๐๐๐ (งบ อบต.)	๕๐๐,๐๐๐ (งบ อบต.)	๕๐๐,๐๐๐ (งบ อบต.)	๕๐๐,๐๐๐ (งบ อบต.)	ร้อยละหรือจำนวนครัวเรือนประชาชนที่มีการคมนาคมสะดวกรวดเร็วเพิ่มมากขึ้น	มีเส้นทางคมนาคมที่ได้มาตรฐาน สะดวกและปลอดภัย	กองช่าง

ที่	โครงการ	วัตถุประสงค์	เป้าหมาย (ผลผลิตของ โครงการ)	งบประมาณและที่ผ่านมา					ตัวชี้วัด (KPI)	ผลที่คาดว่าจะ ได้รับ	หน่วยงาน รับผิดชอบหลัก
				๒๕๖๖ (บาท)	๒๕๖๗ (บาท)	๒๕๖๘ (บาท)	๒๕๖๙ (บาท)	๒๕๗๐ (บาท)			
๑๑๓	โครงการก่อสร้างถนนดินเพื่อการเกษตรภายในหมู่บ้าน หมู่ที่ ๑๔ บ้านโสกาเปียง ตำบลจารพัต อำเภอสือขรภูมิ จังหวัดสุรินทร์	เพื่อให้มีเส้นทางคมนาคมที่ได้มาตรฐาน สะดวกและปลอดภัย	ถนนดินเพื่อการเกษตร (ตามแบบที่กำหนด)	๕๐๐,๐๐๐ (งบ อบต.)	๕๐๐,๐๐๐ (งบ อบต.)	๕๐๐,๐๐๐ (งบ อบต.)	๕๐๐,๐๐๐ (งบ อบต.)	๕๐๐,๐๐๐ (งบ อบต.)	ร้อยละหรือจำนวนครัวเรือนประชาชนที่มีการคมนาคมสะดวกรวดเร็วเพิ่มมากขึ้น	มีเส้นทางคมนาคมที่ได้มาตรฐาน สะดวกและปลอดภัย	กองช่าง
๑๑๔	โครงการก่อสร้างถนนดินเพื่อการเกษตรภายในหมู่บ้าน หมู่ที่ ๑๕ บ้านโคกขลา ตำบลจารพัต อำเภอสือขรภูมิ จังหวัดสุรินทร์	เพื่อให้มีเส้นทางคมนาคมที่ได้มาตรฐาน สะดวกและปลอดภัย	ถนนดินเพื่อการเกษตร (ตามแบบที่กำหนด)	๕๐๐,๐๐๐ (งบ อบต.)	๕๐๐,๐๐๐ (งบ อบต.)	๕๐๐,๐๐๐ (งบ อบต.)	๕๐๐,๐๐๐ (งบ อบต.)	๕๐๐,๐๐๐ (งบ อบต.)	ร้อยละหรือจำนวนครัวเรือนประชาชนที่มีการคมนาคมสะดวกรวดเร็วเพิ่มมากขึ้น	มีเส้นทางคมนาคมที่ได้มาตรฐาน สะดวกและปลอดภัย	กองช่าง
๑๑๕	โครงการก่อสร้างถนนดินเพื่อการเกษตรภายในหมู่บ้าน หมู่ที่ ๑๖ บ้านบุทม ตำบลจารพัต อำเภอสือขรภูมิ จังหวัดสุรินทร์	เพื่อให้มีเส้นทางคมนาคมที่ได้มาตรฐาน สะดวกและปลอดภัย	ถนนดินเพื่อการเกษตร (ตามแบบที่กำหนด)	๕๐๐,๐๐๐ (งบ อบต.)	๕๐๐,๐๐๐ (งบ อบต.)	๕๐๐,๐๐๐ (งบ อบต.)	๕๐๐,๐๐๐ (งบ อบต.)	๕๐๐,๐๐๐ (งบ อบต.)	ร้อยละหรือจำนวนครัวเรือนประชาชนที่มีการคมนาคมสะดวกรวดเร็วเพิ่มมากขึ้น	มีเส้นทางคมนาคมที่ได้มาตรฐาน สะดวกและปลอดภัย	กองช่าง

ที่	โครงการ	วัตถุประสงค์	เป้าหมาย (ผลผลิตของ โครงการ)	งบประมาณและที่ผ่านมา					ตัวชี้วัด (KPI)	ผลที่คาดว่าจะ ได้รับ	หน่วยงาน รับผิดชอบหลัก
				๒๕๖๖ (บาท)	๒๕๖๗ (บาท)	๒๕๖๘ (บาท)	๒๕๖๙ (บาท)	๒๕๗๐ (บาท)			
๑๑๖	โครงการก่อสร้างถนนดินเพื่อการเกษตรภายในหมู่บ้าน หมู่ที่ ๑๗ บ้านจันทร์แสง ตำบลจารพัต อำเภอสี่ขรภูมิ จังหวัดสุรินทร์	เพื่อให้มีเส้นทางคมนาคมที่ได้มาตรฐาน สะดวกและปลอดภัย	ถนนดินเพื่อการเกษตร (ตามแบบที่กำหนด)	๕๐๐,๐๐๐ (งบ อบต.)	๕๐๐,๐๐๐ (งบ อบต.)	๕๐๐,๐๐๐ (งบ อบต.)	๕๐๐,๐๐๐ (งบ อบต.)	๕๐๐,๐๐๐ (งบ อบต.)	ร้อยละหรือจำนวนครัวเรือนประชาชนที่มีการคมนาคมสะดวกรวดเร็วเพิ่มมากขึ้น	มีเส้นทางคมนาคมที่ได้มาตรฐาน สะดวกและปลอดภัย	กองช่าง
๑๑๗	โครงการก่อสร้างถนนดินเพื่อการเกษตรภายในหมู่บ้าน หมู่ที่ ๑๘ บ้านปุนทรัพย์ ตำบลจารพัต อำเภอสี่ขรภูมิ จังหวัดสุรินทร์	เพื่อให้มีเส้นทางคมนาคมที่ได้มาตรฐาน สะดวกและปลอดภัย	ถนนดินเพื่อการเกษตร (ตามแบบที่กำหนด)	๕๐๐,๐๐๐ (งบ อบต.)	๕๐๐,๐๐๐ (งบ อบต.)	๕๐๐,๐๐๐ (งบ อบต.)	๕๐๐,๐๐๐ (งบ อบต.)	๕๐๐,๐๐๐ (งบ อบต.)	ร้อยละหรือจำนวนครัวเรือนประชาชนที่มีการคมนาคมสะดวกรวดเร็วเพิ่มมากขึ้น	มีเส้นทางคมนาคมที่ได้มาตรฐาน สะดวกและปลอดภัย	กองช่าง
๑๑๘	โครงการก่อสร้างถนนดินเพื่อการเกษตรภายในหมู่บ้าน หมู่ที่ ๑๙ บ้านประดู่ ตำบลจารพัต อำเภอสี่ขรภูมิ จังหวัดสุรินทร์	เพื่อให้มีเส้นทางคมนาคมที่ได้มาตรฐาน สะดวกและปลอดภัย	ถนนดินเพื่อการเกษตร (ตามแบบที่กำหนด)	๕๐๐,๐๐๐ (งบ อบต.)	๕๐๐,๐๐๐ (งบ อบต.)	๕๐๐,๐๐๐ (งบ อบต.)	๕๐๐,๐๐๐ (งบ อบต.)	๕๐๐,๐๐๐ (งบ อบต.)	ร้อยละหรือจำนวนครัวเรือนประชาชนที่มีการคมนาคมสะดวกรวดเร็วเพิ่มมากขึ้น	มีเส้นทางคมนาคมที่ได้มาตรฐาน สะดวกและปลอดภัย	กองช่าง

ที่	โครงการ	วัตถุประสงค์	เป้าหมาย (ผลผลิตของ โครงการ)	งบประมาณและที่ผ่านมา					ตัวชี้วัด (KPI)	ผลที่คาดว่าจะ ได้รับ	หน่วยงาน รับผิดชอบหลัก
				๒๕๖๖ (บาท)	๒๕๖๗ (บาท)	๒๕๖๘ (บาท)	๒๕๖๙ (บาท)	๒๕๗๐ (บาท)			
๑๑๙	โครงการก่อสร้างถนนดินเพื่อการเกษตรภายในหมู่บ้าน หมู่ที่ ๒๐ บ้านป่ายาว ตำบลจารพัต อำเภอสี่ขรภูมิ จังหวัดสุรินทร์	เพื่อให้มีเส้นทางคมนาคมที่ได้มาตรฐาน สะดวกและปลอดภัย	ถนนดินเพื่อการเกษตร (ตามแบบที่กำหนด)	๕๐๐,๐๐๐ (งบ อบต.)	๕๐๐,๐๐๐ (งบ อบต.)	๕๐๐,๐๐๐ (งบ อบต.)	๕๐๐,๐๐๐ (งบ อบต.)	๕๐๐,๐๐๐ (งบ อบต.)	ร้อยละหรือจำนวนครัวเรือนประชาชนที่มีการคมนาคมสะดวกรวดเร็วเพิ่มมากขึ้น	มีเส้นทางคมนาคมที่ได้มาตรฐาน สะดวกและปลอดภัย	กองช่าง
๑๒๐	โครงการจัดทำศูนย์ข้อมูลข่าวสารองค์การบริหารส่วนตำบลจารพัต	เพื่อเป็นศูนย์ข้อมูลข่าวสารของทางราชการ	ศูนย์ข้อมูลข่าวสาร	๒๐๐,๐๐๐ (งบ อบต.)	๒๐๐,๐๐๐ (งบ อบต.)	-	-	-	ร้อยละหรือจำนวนประชาชนที่มาใช้บริการข้อมูลข่าวสารของทางราชการ	มีศูนย์ข้อมูลข่าวสาร	กองช่าง/ สำนักปลัด
๑๒๑	โครงการติดตั้งพัฒนมหอประชุมองค์การบริหารส่วนตำบลจารพัต อำเภอสี่ขรภูมิ จังหวัดสุรินทร์	เพื่อใช้ในการจัดกิจกรรมต่างๆ และบริการประชาชนมาใช้กิจกรรมของ อบต.	พัฒนาระบายอากาศ (ตามแบบ อบต. จารพัต)	๒๐๐,๐๐๐ (งบ อบต.)	๒๐๐,๐๐๐ (งบ อบต.)	-	-	-	จำนวนเครื่องมือที่ใช้การปฏิบัติงานเพิ่มขึ้น	ประชาชนและผู้มารับบริการทราบชื่อและสถานที่ของ อบต. ได้ถูกต้อง	กองช่าง

ที่	โครงการ	วัตถุประสงค์	เป้าหมาย (ผลผลิตของ โครงการ)	งบประมาณและที่ผ่านมา					ตัวชี้วัด (KPI)	ผลที่คาดว่าจะ ได้รับ	หน่วยงาน รับผิดชอบหลัก
				๒๕๖๖ (บาท)	๒๕๖๗ (บาท)	๒๕๖๘ (บาท)	๒๕๖๙ (บาท)	๒๕๗๐ (บาท)			
๑๒๒	โครงการก่อสร้างอาคารศูนย์ อาสาสมัครป้องกันภัยฝ่าย พลเรือน (อปพร.) องค์การ บริหารส่วนตำบลจารพัด	เพื่อใช้ในการจัด กิจกรรมต่างๆ และ บริการประชาชนมา ใช้กิจกรรมของ อบต.	อาคาร อปพร. (ตามแบบ อบต. จารพัด)	๕๐๐,๐๐๐ (งบ อบต.)	๕๐๐,๐๐๐ (งบ อบต.)	-	-	-	อาคาร อปพร. ปฏิบัติงาน เพิ่มขึ้น	ประชาชนและผู้ มารับบริการ ทราบชื่อและ สถานที่ของ อบต.ได้ถูกต้อง	กองช่าง
๑๒๓	โครงการจัดซื้อกล้อง โทรทัศน์วงจรปิด ( CCTV ) พร้อมติดตั้ง ภายในตำบลจารพัด อำเภอศีขรภูมิ จังหวัดสุรินทร์	เพื่อป้องกันอันตราย	จัดซื้อกล้อง โทรทัศน์วงจรปิด ( CCTV ) (ตามแบบ อบต. จารพัด)	๕๐๐,๐๐๐ (งบ อบต.)	๕๐๐,๐๐๐ (งบ อบต.)	๕๐๐,๐๐๐ (งบ อบต.)	๕๐๐,๐๐๐ (งบ อบต.)	๕๐๐,๐๐๐ (งบ อบต.)	จำนวนเครื่องมือ ที่ใช้การ ปฏิบัติงาน เพิ่มขึ้น	มีความ ปลอดภัย	สำนักปลัด
๑๒๔	โครงการปรับปรุงภูมิทัศน์ ภายในและภายนอกองค์การ บริหารส่วนตำบล และศูนย์ พัฒนาเด็กเล็กทั้ง ๕ ศูนย์ ตำบลจารพัด อำเภอศีขรภูมิ จังหวัดสุรินทร์	เพื่อสร้างบรรยากาศ ในการทำงานใน สำนักงานและนอก สำนักงาน และและ ศูนย์พัฒนาเด็กเล็ก	ปรับปรุงภูมิทัศน์ ภายในและนอกที่ทำการ องค์การบริหาร ส่วนตำบลจารพัด (ตามแบบ อบต. จารพัด)	๕๐๐,๐๐๐ (งบ อบต.)	๕๐๐,๐๐๐ (งบ อบต.)	๕๐๐,๐๐๐ (งบ อบต.)	๕๐๐,๐๐๐ (งบ อบต.)	๕๐๐,๐๐๐ (งบ อบต.)	จำนวนเครื่องมือ ที่ใช้การ ปฏิบัติงาน เพิ่มขึ้น	ประชาชนได้ใช้ สถานที่ในการ ออกกำลังกาย และพักผ่อน หย่อนใจ	กองช่าง

ที่	โครงการ	วัตถุประสงค์	เป้าหมาย (ผลผลิตของ โครงการ)	งบประมาณและที่ผ่านมา					ตัวชี้วัด (KPI)	ผลที่คาดว่าจะ ได้รับ	หน่วยงาน รับผิดชอบหลัก
				๒๕๖๖ (บาท)	๒๕๖๗ (บาท)	๒๕๖๘ (บาท)	๒๕๖๙ (บาท)	๒๕๗๐ (บาท)			
๑๒๕	โครงการขยายเขตไฟฟ้า สาธารณะภายในหมู่บ้าน หมู่ที่ ๕ บ้านพันชี ตำบล จารพัต อำเภอสวีบุรี จังหวัดสุรินทร์	เพื่อป้องกันอันตราย ในการสัญจรไป - มา ในช่วงเวลา กลางวันและ กลางคืน	ขยายเขตไฟฟ้า สาธารณะเขตพื้นที่ ตำบลจารพัต (ตาม แบบ อบต. จารพัต)	-	๒๐๐,๐๐๐ (งบ อบต.)	๒๐๐,๐๐๐ (งบ อบต.)	-	-	จำนวนครัวเรือน ที่มีไฟฟ้าใช้	ประชาชนมี ไฟฟ้าใช้	กองช่าง
๑๒๖	โครงการขยายเขตไฟฟ้า สาธารณะภายในหมู่บ้าน หมู่ที่ ๑๑ บ้านกะพี้ ตำบล จารพัต อำเภอสวีบุรี จังหวัดสุรินทร์	เพื่อป้องกันอันตราย ในการสัญจรไป - มา ในช่วงเวลา กลางวันและ กลางคืน	ขยายเขตไฟฟ้า สาธารณะเขตพื้นที่ ตำบลจารพัต (ตาม แบบ อบต. จารพัต)	-	๒๐๐,๐๐๐ (งบ อบต.)	๒๐๐,๐๐๐ (งบ อบต.)	-	-	จำนวนครัวเรือน ที่มีไฟฟ้าใช้	ประชาชนมี ไฟฟ้าใช้	กองช่าง
๑๒๗	โครงการปรับปรุงซ่อมแซม ถนน กรณีเร่งด่วนที่เกิด ความเดือดร้อนกับ ประชาชน จากเหตุภัยพิบัติ ธรรมชาติและหรือกรณีอื่น ใดในทำนองเดียวกันภายใน ตำบลจารพัต หมู่ที่ ๑ - ๒๐ ตำบลจารพัต อำเภอสวีบุรี จังหวัดสุรินทร์	เพื่อให้มีเส้นทาง คมนาคมที่ได้ มาตรฐาน สะดวก และปลอดภัย	ปรับปรุงซ่อมแซม ถนนดิน,ถนนหิน คลุก (ตามแบบ อบต.จารพัต)	๘๐๐,๐๐๐ (งบ อบต.)	๘๐๐,๐๐๐ (งบ อบต.)	๘๐๐,๐๐๐ (งบ อบต.)	๘๐๐,๐๐๐ (งบ อบต.)	๘๐๐,๐๐๐ (งบ อบต.)	ร้อยละหรือ จำนวนครัวเรือน ประชาชนที่มี การคมนาคม สะดวกรวดเร็ว เพิ่มมากขึ้น	มีเส้นทาง คมนาคมที่ได้ มาตรฐาน สะดวกและ ปลอดภัย	กองช่าง

ที่	โครงการ	วัตถุประสงค์	เป้าหมาย (ผลผลิตของ โครงการ)	งบประมาณและที่ผ่านมา					ตัวชี้วัด (KPI)	ผลที่คาดว่าจะได้รับ	หน่วยงาน รับผิดชอบหลัก
				๒๕๖๖ (บาท)	๒๕๖๗ (บาท)	๒๕๖๘ (บาท)	๒๕๖๙ (บาท)	๒๕๗๐ (บาท)			
๑๒๘	โครงการขยายเขตไฟฟ้า สาธารณะภายในหมู่บ้าน หมู่ที่ ๑๓ บ้านหนองปรือ ตำบลจารพัต อำเภอสหัสขันธ์ จังหวัดสุรินทร์	เพื่อป้องกันอันตราย ในการสัญจรไป - มา ในช่วงเวลากลางวัน และกลางคืน	ขยายเขตไฟฟ้า สาธารณะเขตพื้นที่ ตำบลจารพัต (ตาม แบบ อบต. จารพัต)	๒๐๐,๐๐๐ (งบ อบต.)	๒๐๐,๐๐๐ (งบ อบต.)	-	-	-	จำนวนครัวเรือน ที่มีไฟฟ้าใช้	ประชาชนมี ไฟฟ้าใช้	กองช่าง
๑๒๙	โครงการขยายเขตท่อเมน ระบบประปาหมู่บ้าน หมู่ที่ ๑๕ บ้านโคกขลา ตำบล จารพัต อำเภอสหัสขันธ์ จังหวัดสุรินทร์	เพื่อให้ประชาชนมี น้ำอุปโภค บริโภคที่ สะอาด	วางท่อเมนระบบ ประปาหมู่บ้าน (ตามแบบ อบต. จารพัต)	๒๐๐,๐๐๐ (งบ อบต.)	๒๐๐,๐๐๐ (งบ อบต.)	๒๐๐,๐๐๐ (งบ อบต.)	๒๐๐,๐๐๐ (งบ อบต.)	๒๐๐,๐๐๐ (งบ อบต.)	จำนวนครัวเรือน มีน้ำใช้อย่าง เพียงพอ	มีน้ำอุปโภค บริโภคภายใน หมู่บ้านที่สะอาด	กองช่าง
๑๓๐	โครงการขยายเขตท่อเมน ระบบประปาหมู่บ้าน หมู่ที่ ๗ บ้านไทร ตำบลจารพัต อำเภอสหัสขันธ์ จังหวัด สุรินทร์	เพื่อให้ประชาชนมี น้ำอุปโภค บริโภคที่ สะอาด	วางท่อเมนระบบ ประปาหมู่บ้าน (ตามแบบ อบต. จารพัต)	๒๐๐,๐๐๐ (งบ อบต.)	๒๐๐,๐๐๐ (งบ อบต.)	๒๐๐,๐๐๐ (งบ อบต.)	๒๐๐,๐๐๐ (งบ อบต.)	๒๐๐,๐๐๐ (งบ อบต.)	จำนวนครัวเรือน มีน้ำใช้อย่าง เพียงพอ	มีน้ำอุปโภค บริโภคภายใน หมู่บ้านที่สะอาด	กองช่าง
๑๓๑	โครงการขยายเขตท่อเมน ระบบประปาหมู่บ้าน หมู่ที่ ๘ บ้านกันจรรย์ ตำบล จารพัต อำเภอสหัสขันธ์ จังหวัดสุรินทร์	เพื่อให้ประชาชนมี น้ำอุปโภค บริโภคที่ สะอาด	วางท่อเมนระบบ ประปาหมู่บ้าน (ตามแบบ อบต. จารพัต)	๒๐๐,๐๐๐ (งบ อบต.)	๒๐๐,๐๐๐ (งบ อบต.)	๒๐๐,๐๐๐ (งบ อบต.)	๒๐๐,๐๐๐ (งบ อบต.)	๒๐๐,๐๐๐ (งบ อบต.)	จำนวนครัวเรือน มีน้ำใช้อย่าง เพียงพอ	มีน้ำอุปโภค บริโภคภายใน หมู่บ้านที่สะอาด	กองช่าง



ที่	โครงการ	วัตถุประสงค์	เป้าหมาย (ผลผลิตของ โครงการ)	งบประมาณและที่ผ่านมา					ตัวชี้วัด (KPI)	ผลที่คาดว่าจะ ได้รับ	หน่วยงาน รับผิดชอบหลัก
				๒๕๖๖ (บาท)	๒๕๖๗ (บาท)	๒๕๖๘ (บาท)	๒๕๖๙ (บาท)	๒๕๗๐ (บาท)			
๑๓๒	โครงการก่อสร้างรางระบายน้ำพร้อมฝาดปิดภายในหมู่บ้าน หมู่ที่ ๑ บ้านจารพัต ตำบลจารพัต อำเภอสี่ขรภูมิ จังหวัดสุรินทร์	เพื่อป้องกันปัญหาน้ำท่วมขังภายในหมู่บ้าน	ขนาดกว้าง ๐.๓๐ เมตร ยาวรวม ๒๐๐ เมตร ลึกเฉลี่ย ๐.๕๐ เมตร (ตามแบบที่กำหนด)	๙๐๐,๐๐๐ (งบ อบต.)	๙๐๐,๐๐๐ (งบ อบต.)	๙๐๐,๐๐๐ (งบ อบต.)	๙๐๐,๐๐๐ (งบ อบต.)	๙๐๐,๐๐๐ (งบ อบต.)	ร้อยละหรือจำนวนครัวเรือนประชาชนที่มีลดน้ำท่วมขังเพิ่มมากขึ้น	ป้องกันปัญหาน้ำท่วมขังภายในหมู่บ้านได้	กองช่าง
๑๓๓	โครงการก่อสร้างรางระบายน้ำพร้อมฝาดปิดภายในหมู่บ้าน หมู่ที่ ๒ บ้านระกา ตำบลจารพัต อำเภอสี่ขรภูมิ จังหวัดสุรินทร์	เพื่อป้องกันปัญหาน้ำท่วมขังภายในหมู่บ้าน	ขนาดกว้าง ๐.๓๐ เมตร ยาวรวม ๒๐๐ เมตร ลึกเฉลี่ย ๐.๕๐ เมตร (ตามแบบที่กำหนด)	๙๐๐,๐๐๐ (งบ อบต.)	๙๐๐,๐๐๐ (งบ อบต.)	๙๐๐,๐๐๐ (งบ อบต.)	๙๐๐,๐๐๐ (งบ อบต.)	๙๐๐,๐๐๐ (งบ อบต.)	ร้อยละหรือจำนวนครัวเรือนประชาชนที่มีลดน้ำท่วมขังเพิ่มมากขึ้น	ป้องกันปัญหาน้ำท่วมขังภายในหมู่บ้านได้	กองช่าง
๑๓๔	โครงการก่อสร้างรางระบายน้ำพร้อมฝาดปิดภายในหมู่บ้าน หมู่ที่ ๓ บ้านสอ ตำบลจารพัต อำเภอสี่ขรภูมิ จังหวัดสุรินทร์	เพื่อป้องกันปัญหาน้ำท่วมขังภายในหมู่บ้าน	ขนาดกว้าง ๐.๓๐ เมตร ยาวรวม ๒๐๐ เมตร ลึกเฉลี่ย ๐.๕๐ เมตร (ตามแบบที่กำหนด)	๙๐๐,๐๐๐ (งบ อบต.)	๙๐๐,๐๐๐ (งบ อบต.)	๙๐๐,๐๐๐ (งบ อบต.)	๙๐๐,๐๐๐ (งบ อบต.)	๙๐๐,๐๐๐ (งบ อบต.)	ร้อยละหรือจำนวนครัวเรือนประชาชนที่มีลดน้ำท่วมขังเพิ่มมากขึ้น	ป้องกันปัญหาน้ำท่วมขังภายในหมู่บ้านได้	กองช่าง

ที่	โครงการ	วัตถุประสงค์	เป้าหมาย (ผลผลิตของ โครงการ)	งบประมาณและที่ผ่านมา					ตัวชี้วัด (KPI)	ผลที่คาดว่าจะได้รับ	หน่วยงาน รับผิดชอบหลัก
				๒๕๖๖ (บาท)	๒๕๖๗ (บาท)	๒๕๖๘ (บาท)	๒๕๖๙ (บาท)	๒๕๗๐ (บาท)			
๑๓๕	โครงการก่อสร้างรางระบายน้ำพร้อมฝาดปิดภายในหมู่บ้าน หมู่ที่ ๔ บ้านเปียง ตำบลจารพัต อำเภอสหัสขันธ์ จังหวัดสุรินทร์	เพื่อป้องกันปัญหาน้ำท่วมขังภายในหมู่บ้าน	ขนาดกว้าง ๐.๓๐ เมตร ยาวรวม ๑๐๐ เมตร ลึกเฉลี่ย ๐.๕๐ เมตร (ตามแบบที่กำหนด)	๔๖๐,๐๐๐ (งบ อบต.)	๔๖๐,๐๐๐ (งบ อบต.)	๔๖๐,๐๐๐ (งบ อบต.)	๔๖๐,๐๐๐ (งบ อบต.)	๔๖๐,๐๐๐ (งบ อบต.)	ร้อยละหรือจำนวนครัวเรือนประชาชนที่มีลดน้ำท่วมขังเพิ่มมากขึ้น	ป้องกันปัญหาน้ำท่วมขังภายในหมู่บ้านได้	กองช่าง
๑๓๖	โครงการก่อสร้างรางระบายน้ำพร้อมฝาดปิดภายในหมู่บ้าน หมู่ที่ ๕ บ้านพันชี ตำบลจารพัต อำเภอสหัสขันธ์ จังหวัดสุรินทร์	เพื่อป้องกันปัญหาน้ำท่วมขังภายในหมู่บ้าน	ขนาดกว้าง ๐.๓๐ เมตร ยาวรวม ๑๐๐ เมตร ลึกเฉลี่ย ๐.๕๐ เมตร (ตามแบบที่กำหนด)	๔๖๐,๐๐๐ (งบ อบต.)	๔๖๐,๐๐๐ (งบ อบต.)	๔๖๐,๐๐๐ (งบ อบต.)	๔๖๐,๐๐๐ (งบ อบต.)	๔๖๐,๐๐๐ (งบ อบต.)	ร้อยละหรือจำนวนครัวเรือนประชาชนที่มีลดน้ำท่วมขังเพิ่มมากขึ้น	ป้องกันปัญหาน้ำท่วมขังภายในหมู่บ้านได้	กองช่าง
๑๓๗	โครงการก่อสร้างรางระบายน้ำพร้อมฝาดปิดภายในหมู่บ้าน หมู่ที่ ๖ บ้านตะแบก ตำบลจารพัต อำเภอสหัสขันธ์ จังหวัดสุรินทร์	เพื่อป้องกันปัญหาน้ำท่วมขังภายในหมู่บ้าน	ขนาดกว้าง ๐.๓๐ เมตร ยาวรวม ๑๐๐ เมตร ลึกเฉลี่ย ๐.๕๐ เมตร (ตามแบบที่กำหนด)	๔๖๐,๐๐๐ (งบ อบต.)	๔๖๐,๐๐๐ (งบ อบต.)	๔๖๐,๐๐๐ (งบ อบต.)	๔๖๐,๐๐๐ (งบ อบต.)	๔๖๐,๐๐๐ (งบ อบต.)	ร้อยละหรือจำนวนครัวเรือนประชาชนที่มีลดน้ำท่วมขังเพิ่มมากขึ้น	ป้องกันปัญหาน้ำท่วมขังภายในหมู่บ้านได้	กองช่าง
๑๓๘	โครงการก่อสร้างรางระบายน้ำพร้อมฝาดปิดภายในหมู่บ้าน หมู่ที่ ๗ บ้านไทร ตำบลจารพัต อำเภอสหัสขันธ์ จังหวัดสุรินทร์	เพื่อป้องกันปัญหาน้ำท่วมขังภายในหมู่บ้าน	ขนาดกว้าง ๐.๓๐ เมตร ยาวรวม ๑๐๐ เมตร ลึกเฉลี่ย ๐.๕๐ เมตร (ตามแบบที่กำหนด)	๔๖๐,๐๐๐ (งบ อบต.)	๔๖๐,๐๐๐ (งบ อบต.)	๔๖๐,๐๐๐ (งบ อบต.)	๔๖๐,๐๐๐ (งบ อบต.)	๔๖๐,๐๐๐ (งบ อบต.)	ร้อยละหรือจำนวนครัวเรือนประชาชนที่มีลดน้ำท่วมขังเพิ่มมากขึ้น	ป้องกันปัญหาน้ำท่วมขังภายในหมู่บ้านได้	กองช่าง

ที่	โครงการ	วัตถุประสงค์	เป้าหมาย (ผลผลิตของ โครงการ)	งบประมาณและที่ผ่านมา					ตัวชี้วัด (KPI)	ผลที่คาดว่าจะ ได้รับ	หน่วยงาน รับผิดชอบหลัก
				๒๕๖๖ (บาท)	๒๕๖๗ (บาท)	๒๕๖๘ (บาท)	๒๕๖๙ (บาท)	๒๕๗๐ (บาท)			
๑๓๙	โครงการก่อสร้างรางระบายน้ำพร้อมฝาดักภายในหมู่บ้าน หมู่ที่ ๘ บ้านกันจรรย์ ตำบลจารพัต อำเภอสี่ขรภูมิ จังหวัดสุรินทร์	เพื่อป้องกันปัญหาน้ำท่วมขังภายในหมู่บ้าน	ขนาดกว้าง ๐.๓๐ เมตร ยาวรวม ๑๐๐ เมตร ลึกเฉลี่ย ๐.๕๐ เมตร (ตามแบบที่กำหนด)	๔๖๐,๐๐๐ (งบ อบต.)	๔๖๐,๐๐๐ (งบ อบต.)	๔๖๐,๐๐๐ (งบ อบต.)	๔๖๐,๐๐๐ (งบ อบต.)	๔๖๐,๐๐๐ (งบ อบต.)	ร้อยละหรือจำนวนครัวเรือนประชาชนที่มีลดน้ำท่วมขังเพิ่มมากขึ้น	ป้องกันปัญหาน้ำท่วมขังภายในหมู่บ้านได้	กองช่าง
๑๔๐	โครงการก่อสร้างรางระบายน้ำพร้อมฝาดักภายในหมู่บ้าน หมู่ที่ ๙ บ้านพม่า ตำบลจารพัต อำเภอสี่ขรภูมิ จังหวัดสุรินทร์	เพื่อป้องกันปัญหาน้ำท่วมขังภายในหมู่บ้าน	ขนาดกว้าง ๐.๓๐ เมตร ยาวรวม ๑๐๐ เมตร ลึกเฉลี่ย ๐.๕๐ เมตร (ตามแบบที่กำหนด)	๔๖๐,๐๐๐ (งบ อบต.)	๔๖๐,๐๐๐ (งบ อบต.)	๔๖๐,๐๐๐ (งบ อบต.)	๔๖๐,๐๐๐ (งบ อบต.)	๔๖๐,๐๐๐ (งบ อบต.)	ร้อยละหรือจำนวนครัวเรือนประชาชนที่มีลดน้ำท่วมขังเพิ่มมากขึ้น	ป้องกันปัญหาน้ำท่วมขังภายในหมู่บ้านได้	กองช่าง
๑๔๑	โครงการก่อสร้างรางระบายน้ำพร้อมฝาดักภายในหมู่บ้าน หมู่ที่ ๑๐ บ้านจลจ ตำบลจารพัต อำเภอสี่ขรภูมิ จังหวัดสุรินทร์	เพื่อป้องกันปัญหาน้ำท่วมขังภายในหมู่บ้าน	ขนาดกว้าง ๐.๓๐ เมตร ยาวรวม ๑๐๐ เมตร ลึกเฉลี่ย ๐.๕๐ เมตร (ตามแบบที่กำหนด)	๔๖๐,๐๐๐ (งบ อบต.)	๔๖๐,๐๐๐ (งบ อบต.)	๔๖๐,๐๐๐ (งบ อบต.)	๔๖๐,๐๐๐ (งบ อบต.)	๔๖๐,๐๐๐ (งบ อบต.)	ร้อยละหรือจำนวนครัวเรือนประชาชนที่มีลดน้ำท่วมขังเพิ่มมากขึ้น	ป้องกันปัญหาน้ำท่วมขังภายในหมู่บ้านได้	กองช่าง

ที่	โครงการ	วัตถุประสงค์	เป้าหมาย (ผลผลิตของ โครงการ)	งบประมาณและที่ผ่านมา					ตัวชี้วัด (KPI)	ผลที่คาดว่าจะ ได้รับ	หน่วยงาน รับผิดชอบหลัก
				๒๕๖๖ (บาท)	๒๕๖๗ (บาท)	๒๕๖๘ (บาท)	๒๕๖๙ (บาท)	๒๕๗๐ (บาท)			
๑๔๒	โครงการก่อสร้างรางระบายน้ำพร้อมฝาดปิดภายในหมู่บ้าน หมู่ที่ ๑๑ บ้านกะพี้ ตำบลจารพัด อำเภอสหัสขันธ์ จังหวัดสุรินทร์	เพื่อป้องกันปัญหาน้ำท่วมขังภายในหมู่บ้าน	ขนาดกว้าง ๐.๓๐ เมตร ยาวรวม ๑๐๐ เมตร ลึกเฉลี่ย ๐.๕๐ เมตร (ตามแบบที่กำหนด)	๔๖๐,๐๐๐ (งบ อบต.)	๔๖๐,๐๐๐ (งบ อบต.)	๔๖๐,๐๐๐ (งบ อบต.)	๔๖๐,๐๐๐ (งบ อบต.)	๔๖๐,๐๐๐ (งบ อบต.)	ร้อยละหรือจำนวนครัวเรือนประชาชนที่มีลดน้ำท่วมขังเพิ่มมากขึ้น	ป้องกันปัญหาน้ำท่วมขังภายในหมู่บ้านได้	กองช่าง
๑๔๓	โครงการก่อสร้างรางระบายน้ำพร้อมฝาดปิดภายในหมู่บ้าน หมู่ที่ ๑๒ บ้านโคกเจริญ ตำบลจารพัด อำเภอสหัสขันธ์ จังหวัดสุรินทร์	เพื่อป้องกันปัญหาน้ำท่วมขังภายในหมู่บ้าน	ขนาดกว้าง ๐.๓๐ เมตร ยาวรวม ๑๐๐ เมตร ลึกเฉลี่ย ๐.๕๐ เมตร (ตามแบบที่กำหนด)	๔๖๐,๐๐๐ (งบ อบต.)	๔๖๐,๐๐๐ (งบ อบต.)	๔๖๐,๐๐๐ (งบ อบต.)	๔๖๐,๐๐๐ (งบ อบต.)	๔๖๐,๐๐๐ (งบ อบต.)	ร้อยละหรือจำนวนครัวเรือนประชาชนที่มีลดน้ำท่วมขังเพิ่มมากขึ้น	ป้องกันปัญหาน้ำท่วมขังภายในหมู่บ้านได้	กองช่าง
๑๔๔	โครงการก่อสร้างรางระบายน้ำพร้อมฝาดปิดภายในหมู่บ้าน หมู่ที่ ๑๓ บ้านหนองปรือ ตำบลจารพัด อำเภอสหัสขันธ์ จังหวัดสุรินทร์	เพื่อป้องกันปัญหาน้ำท่วมขังภายในหมู่บ้าน	ขนาดกว้าง ๐.๓๐ เมตร ยาวรวม ๑๕๗ เมตร ลึกเฉลี่ย ๐.๕๐ เมตร (ตามแบบที่กำหนด)	๔๖๐,๐๐๐ (งบ อบต.)	๔๖๐,๐๐๐ (งบ อบต.)	๔๖๐,๐๐๐ (งบ อบต.)	๔๖๐,๐๐๐ (งบ อบต.)	๔๖๐,๐๐๐ (งบ อบต.)	ร้อยละหรือจำนวนครัวเรือนประชาชนที่มีลดน้ำท่วมขังเพิ่มมากขึ้น	ป้องกันปัญหาน้ำท่วมขังภายในหมู่บ้านได้	กองช่าง

ที่	โครงการ	วัตถุประสงค์	เป้าหมาย (ผลผลิตของ โครงการ)	งบประมาณและที่ผ่านมา					ตัวชี้วัด (KPI)	ผลที่คาดว่าจะ ได้รับ	หน่วยงาน รับผิดชอบหลัก
				๒๕๖๖ (บาท)	๒๕๖๗ (บาท)	๒๕๖๘ (บาท)	๒๕๖๙ (บาท)	๒๕๗๐ (บาท)			
๑๔๕	โครงการก่อสร้างรางระบายน้ำพร้อมฝาดปิดภายในหมู่บ้าน หมู่ที่ ๑๔ บ้านโสภาเปรี๊ยะ ตำบลจารพัต อำเภอสี่ขรภูมิ จังหวัดสุรินทร์	เพื่อป้องกันปัญหาน้ำท่วมขังภายในหมู่บ้าน	ขนาดกว้าง ๐.๓๐ เมตร ยาวรวม ๑๐๐ เมตร ลึกเฉลี่ย ๐.๕๐ เมตร (ตามแบบที่กำหนด)	๔๖๐,๐๐๐ (งบ อบต.)	๔๖๐,๐๐๐ (งบ อบต.)	๔๖๐,๐๐๐ (งบ อบต.)	๔๖๐,๐๐๐ (งบ อบต.)	๔๖๐,๐๐๐ (งบ อบต.)	ร้อยละหรือจำนวนครัวเรือนประชาชนที่มีลดน้ำท่วมขังเพิ่มมากขึ้น	ป้องกันปัญหาน้ำท่วมขังภายในหมู่บ้านได้	กองช่าง
๑๔๖	โครงการก่อสร้างรางระบายน้ำพร้อมฝาดปิดภายในหมู่บ้าน หมู่ที่ ๑๕ บ้านโคกขลา ตำบลจารพัต อำเภอสี่ขรภูมิ จังหวัดสุรินทร์	เพื่อป้องกันปัญหาน้ำท่วมขังภายในหมู่บ้าน	ขนาดกว้าง ๐.๓๐ เมตร ยาวรวม ๑๐๐ เมตร ลึกเฉลี่ย ๐.๕๐ เมตร (ตามแบบที่กำหนด)	๔๖๐,๐๐๐ (งบ อบต.)	๔๖๐,๐๐๐ (งบ อบต.)	๔๖๐,๐๐๐ (งบ อบต.)	๔๖๐,๐๐๐ (งบ อบต.)	๔๖๐,๐๐๐ (งบ อบต.)	ร้อยละหรือจำนวนครัวเรือนประชาชนที่มีลดน้ำท่วมขังเพิ่มมากขึ้น	ป้องกันปัญหาน้ำท่วมขังภายในหมู่บ้านได้	กองช่าง
๑๔๗	โครงการก่อสร้างรางระบายน้ำพร้อมฝาดปิดภายในหมู่บ้าน หมู่ที่ ๑๖ บ้านบุทม ตำบลจารพัต อำเภอสี่ขรภูมิ จังหวัดสุรินทร์	เพื่อป้องกันปัญหาน้ำท่วมขังภายในหมู่บ้าน	ขนาดกว้าง ๐.๓๐ เมตร ยาวรวม ๑๐๐ เมตร ลึกเฉลี่ย ๐.๕๐ เมตร (ตามแบบที่กำหนด)	๔๖๐,๐๐๐ (งบ อบต.)	๔๖๐,๐๐๐ (งบ อบต.)	๔๖๐,๐๐๐ (งบ อบต.)	๔๖๐,๐๐๐ (งบ อบต.)	๔๖๐,๐๐๐ (งบ อบต.)	ร้อยละหรือจำนวนครัวเรือนประชาชนที่มีลดน้ำท่วมขังเพิ่มมากขึ้น	ป้องกันปัญหาน้ำท่วมขังภายในหมู่บ้านได้	กองช่าง

ที่	โครงการ	วัตถุประสงค์	เป้าหมาย (ผลผลิตของ โครงการ)	งบประมาณและที่ผ่านมา					ตัวชี้วัด (KPI)	ผลที่คาดว่าจะ ได้รับ	หน่วยงาน รับผิดชอบหลัก
				๒๕๖๖ (บาท)	๒๕๖๗ (บาท)	๒๕๖๘ (บาท)	๒๕๖๙ (บาท)	๒๕๗๐ (บาท)			
๑๔๘	โครงการก่อสร้างรางระบายน้ำพร้อมฝาดปิดภายในหมู่บ้าน หมู่ที่ ๒๐ บ้านป่ายาว ตำบลจารพัต อำเภอสหัสขันธ์ จังหวัดสุรินทร์	เพื่อป้องกันปัญหาน้ำท่วมขังภายในหมู่บ้าน	ขนาดกว้าง ๐.๓๐ เมตร ยาวรวม ๑๐๐ เมตร ลึกเฉลี่ย ๐.๕๐ เมตร (ตามแบบที่กำหนด)	๔๖๐,๐๐๐ (งบ อบต.)	๔๖๐,๐๐๐ (งบ อบต.)	๔๖๐,๐๐๐ (งบ อบต.)	๔๖๐,๐๐๐ (งบ อบต.)	๔๖๐,๐๐๐ (งบ อบต.)	ร้อยละหรือจำนวนครัวเรือนประชาชนที่มีลดน้ำท่วมขังเพิ่มมากขึ้น	ป้องกันปัญหาน้ำท่วมขังภายในหมู่บ้านได้	กองช่าง
๑๔๙	โครงการจัดซื้อไฟกระพริบพร้อมติดตั้งภายในหมู่บ้าน หมู่ที่ ๑ - ๒๐ ตำบลจารพัต อำเภอสหัสขันธ์ จังหวัดสุรินทร์	เพื่อติดตั้งไฟกระพริบข้างถนนลดอุบัติเหตุ	ไฟกระพริบพร้อมติดตั้งภายในหมู่บ้านที่ ๑ - ๒๐	๓๐๐,๐๐๐ (งบ อบต.)	๓๐๐,๐๐๐ (งบ อบต.)	๓๐๐,๐๐๐ (งบ อบต.)	๓๐๐,๐๐๐ (งบ อบต.)	๓๐๐,๐๐๐ (งบ อบต.)	ร้อยละ ๘๐ ประชาชนในพื้นที่ได้รับประโยชน์	มีไฟกระพริบทุกหมู่บ้านในเขตตำบลจารพัต	กองช่าง
๑๕๐	โครงการจัดซื้อที่ดินเพื่อก่อสร้างศูนย์พัฒนาเด็กเล็ก สังกัดองค์การบริหารส่วนตำบลจารพัต	เพื่อจัดซื้อที่ดินในการก่อสร้างศูนย์พัฒนาเด็กเล็กในสังกัด อบต.จารพัต	มีที่ดินก่อสร้างศูนย์พัฒนาเด็กเล็ก	๕๐๐,๐๐๐ (งบ อบต.)	๕๐๐,๐๐๐ (งบ อบต.)	๕๐๐,๐๐๐ (งบ อบต.)	-	-	มีที่ดิน	มีที่ดินเพื่อสร้างศูนย์พัฒนาเด็กเล็ก	กองช่าง
๑๕๑	โครงการก่อสร้างรางระบายน้ำพร้อมฝาดปิดภายในหมู่บ้าน หมู่ที่ ๑๗ บ้านจันทร์แสง ตำบลจารพัต อำเภอสหัสขันธ์ จังหวัดสุรินทร์	เพื่อป้องกันปัญหาน้ำท่วมขังภายในหมู่บ้าน	ขนาดกว้าง ๐.๓๐ เมตร ยาวรวม ๑๐๐ เมตร ลึกเฉลี่ย ๐.๕๐ เมตร (ตามแบบที่กำหนด)	๔๖๐,๐๐๐ (งบ อบต.)	๔๖๐,๐๐๐ (งบ อบต.)	๔๖๐,๐๐๐ (งบ อบต.)	๔๖๐,๐๐๐ (งบ อบต.)	๔๖๐,๐๐๐ (งบ อบต.)	ร้อยละหรือจำนวนครัวเรือนประชาชนที่มีลดน้ำท่วมขังเพิ่มมากขึ้น	ป้องกันปัญหาน้ำท่วมขังภายในหมู่บ้านได้	กองช่าง

แผนพัฒนาท้องถิ่น (พ.ศ. ๒๕๖๖ - ๒๕๗๐ )

โดย องค์การบริหารส่วนตำบลจารพัต อำเภอสหัสขันธ์ จังหวัดสุรินทร์

ที่	โครงการ	วัตถุประสงค์	เป้าหมาย (ผลผลิตของ โครงการ)	งบประมาณและที่ผ่านมา					ตัวชี้วัด (KPI)	ผลที่คาดว่าจะ ได้รับ	หน่วยงาน รับผิดชอบหลัก
				๒๕๖๖ (บาท)	๒๕๖๗ (บาท)	๒๕๖๘ (บาท)	๒๕๖๙ (บาท)	๒๕๗๐ (บาท)			
๑๕๒	โครงการติดตั้งโคมไฟฟ้า สาธารณะ หมู่ที่ ๑ - ๒๐ ตำบลจารพัด อำเภอศีขรภูมิ จังหวัด สุรินทร์	เพื่อให้มีไฟส่องสว่าง หมู่ที่ ๑ - ๒๐	โคมไฟฟ้า สาธารณะ หมู่ที่ ๑ - ๒๐	๕๐๐,๐๐๐ (งบ อบต.)	๕๐๐,๐๐๐ (งบ อบต.)	๕๐๐,๐๐๐ (งบ อบต.)	๕๐๐,๐๐๐ (งบ อบต.)	๕๐๐,๐๐๐ (งบ อบต.)	ร้อยละ๑๐๐ ประชาชนได้ ใช้ประโยชน์	มีไฟส่องสว่าง หมู่ที่ ๑ - ๒๐	กองช่าง
๑๕๓	โครงการกั้นแนวเขตพื้นที่ ตำบลจารพัด ตำบลจารพัด อำเภอศีขรภูมิ จังหวัด สุรินทร์	เพื่อให้ทราบพื้นที่ แนวเขตของตำบล จารพัดที่ถูกต้อง	๑ โครงการ	๕๐๐,๐๐๐ (งบ อบต.)	๕๐๐,๐๐๐ (งบ อบต.)	๕๐๐,๐๐๐ (งบ อบต.)	๕๐๐,๐๐๐ (งบ อบต.)	๕๐๐,๐๐๐ (งบ อบต.)	ความก้าว หน้าในการ ดำเนินงาน โครงการ	ทราบแนวเขต พื้นที่ของตำบล จารพัด	กองช่าง/ สำนักปลัด
๑๕๔	โครงการก่อสร้างศาลา ประชาคมประจำหมู่บ้าน หมู่ที่ ๑ บ้านจารพัด ตำบล จารพัด อำเภอศีขรภูมิ จังหวัดสุรินทร์	เพื่อเป็นสถานที่จัด กิจกรรมของชุมชน	ก่อสร้างศาลา ประชาคมประจำ หมู่บ้าน (ตามแบบ อบต. จารพัด)	๕๐๐,๐๐๐ (งบ อบต.)	-	-	-	-	ร้อยละ๑๐๐ ประชาชนได้ ใช้ประโยชน์	ประชาชนทราบ ข้อมูลข่าวสาร ของหมู่บ้าน	กองช่าง

ที่	โครงการ	วัตถุประสงค์	เป้าหมาย (ผลผลิตของ โครงการ)	งบประมาณและที่ผ่านมา					ตัวชี้วัด (KPI)	ผลที่คาดว่าจะ ได้รับ	หน่วยงาน รับผิดชอบหลัก
				๒๕๖๖ (บาท)	๒๕๖๗ (บาท)	๒๕๖๘ (บาท)	๒๕๖๙ (บาท)	๒๕๗๐ (บาท)			
๑๕๕	โครงการก่อสร้างถนนคอนกรีตเสริมเหล็กภายในหมู่บ้าน หมู่ที่ ๑๖ บ้านบุทม ตำบลจารพัด อำเภอสีขรภูมิ จังหวัดสุรินทร์	เพื่อให้มีเส้นทางคมนาคมที่ได้มาตรฐาน สะดวกและปลอดภัย	ถนน คสล. ขนาดกว้าง ๕ เมตร ยาว ๑๒๐ เมตร หนา ๐.๑๕ เมตร (ตามแบบที่กำหนด)	๕๐๐,๐๐๐ (งบ อบต.)	๕๐๐,๐๐๐ (งบ อบต.)	๕๐๐,๐๐๐ (งบ อบต.)	๕๐๐,๐๐๐ (งบ อบต.)	๕๐๐,๐๐๐ (งบ อบต.)	ร้อยละหรือจำนวนครัวเรือนประชาชนที่มีการคมนาคมสะดวกรวดเร็วเพิ่มมากขึ้น	มีเส้นทางคมนาคมที่ได้มาตรฐาน สะดวกและปลอดภัย	กองช่าง
๑๕๖	โครงการติดตั้งเสียงตามสายภายในหมู่บ้าน หมู่ที่ ๓ บ้านสดอ ตำบลจารพัด อำเภอสีขรภูมิ จังหวัดสุรินทร์	เพื่อประชาสัมพันธ์ข้อมูลข่าวสารของหมู่บ้าน	ติดตั้งเสียงตามสายภายในหมู่บ้าน (ตามแบบ อบต. จารพัด)	๑๕๐,๐๐๐ (งบ อบต.)	-	-	-	-	ร้อยละ๑๐๐ประชาชนได้ใช้ประโยชน์	ประชาชนทราบข้อมูลข่าวสารของหมู่บ้าน	กองช่าง
๑๕๗	โครงการปรับปรุงซ่อมแซมถนน หมู่ที่ ๑ บ้านจารพัด ตำบลจารพัด อำเภอสีขรภูมิ จังหวัดสุรินทร์	เพื่อให้มีเส้นทางคมนาคมที่ได้มาตรฐาน สะดวกและปลอดภัย	ปรับปรุงซ่อมแซมถนน (ตามแบบที่กำหนด)	๕๐๐,๐๐๐ (งบ อบต.)	๕๐๐,๐๐๐ (งบ อบต.)	๕๐๐,๐๐๐ (งบ อบต.)	๕๐๐,๐๐๐ (งบ อบต.)	๕๐๐,๐๐๐ (งบ อบต.)	ร้อยละหรือจำนวนครัวเรือนประชาชนที่มีการคมนาคมสะดวกรวดเร็วเพิ่มมากขึ้น	มีเส้นทางคมนาคมที่ได้มาตรฐาน สะดวกและปลอดภัย	กองช่าง



ที่	โครงการ	วัตถุประสงค์	เป้าหมาย (ผลผลิตของ โครงการ)	งบประมาณและที่ผ่านมา					ตัวชี้วัด (KPI)	ผลที่คาดว่าจะ ได้รับ	หน่วยงาน รับผิดชอบหลัก
				๒๕๖๖ (บาท)	๒๕๖๗ (บาท)	๒๕๖๘ (บาท)	๒๕๖๙ (บาท)	๒๕๗๐ (บาท)			
๑๕๘	โครงการปรับปรุงซ่อมแซมถนนลาดยางสายบ้านบุทม หมู่ที่ ๑๖ - สายบ้านเปரிய หมู่ที่ ๔ ตำบลจารพัด อำเภอสี่ขรภูมิ จังหวัดสุรินทร์	เพื่อให้มีเส้นทางคมนาคมที่ได้มาตรฐาน สะดวกและปลอดภัย	ปรับปรุงซ่อมแซมถนนลาดยาง (ตามแบบที่กำหนด)	๓๐๐,๐๐๐ (งบ อบต.)	๓๐๐,๐๐๐ (งบ อบต.)	๓๐๐,๐๐๐ (งบ อบต.)	๓๐๐,๐๐๐ (งบ อบต.)	๓๐๐,๐๐๐ (งบ อบต.)	ร้อยละหรือจำนวนครัวเรือนประชาชนที่มีการคมนาคมสะดวกรวดเร็วเพิ่มมากขึ้น	มีเส้นทางคมนาคมที่ได้มาตรฐาน สะดวกและปลอดภัย	กองช่าง
๑๕๙	โครงการขยายถนนคอนกรีตเสริมเหล็กภายในหมู่บ้าน หมู่ที่ ๑๐ บ้านจง ตำบลจารพัด อำเภอสี่ขรภูมิ จังหวัดสุรินทร์	เพื่อให้มีเส้นทางคมนาคมที่ได้มาตรฐาน สะดวกและปลอดภัย	ขยายถนนคอนกรีตเสริมเหล็ก (ตามแบบที่กำหนด)	๒๐๐,๐๐๐ (งบ อบต.)	๒๐๐,๐๐๐ (งบ อบต.)	๒๐๐,๐๐๐ (งบ อบต.)	๒๐๐,๐๐๐ (งบ อบต.)	๒๐๐,๐๐๐ (งบ อบต.)	ร้อยละหรือจำนวนครัวเรือนประชาชนที่มีการคมนาคมสะดวกรวดเร็วเพิ่มมากขึ้น	มีเส้นทางคมนาคมที่ได้มาตรฐาน สะดวกและปลอดภัย	กองช่าง
๑๖๐	โครงการขยายผิวจราจรคอนกรีตเสริมเหล็กถนนหน้าที่ทำการองค์การบริหารส่วนตำบลจารพัด อำเภอสี่ขรภูมิ จังหวัดสุรินทร์	เพื่อให้มีเส้นทางคมนาคมที่ได้มาตรฐาน สะดวกและปลอดภัย	ขยายผิวจราจรคอนกรีตเสริมเหล็กถนนหน้าที่ทำการองค์การบริหารส่วนตำบลจารพัด (ตามแบบที่ อบต. กำหนด)	๕๐๐,๐๐๐ (งบ อบต.)	๕๐๐,๐๐๐ (งบ อบต.)	-	-	-	ร้อยละหรือจำนวนครัวเรือนประชาชนที่มีการคมนาคมสะดวกรวดเร็วเพิ่มมากขึ้น	มีเส้นทางคมนาคมที่ได้มาตรฐาน สะดวกและปลอดภัย	กองช่าง

ที่	โครงการ	วัตถุประสงค์	เป้าหมาย (ผลผลิตของ โครงการ)	งบประมาณและที่ผ่านมา					ตัวชี้วัด (KPI)	ผลที่คาดว่าจะ ได้รับ	หน่วยงาน รับผิดชอบหลัก
				๒๕๖๖ (บาท)	๒๕๖๗ (บาท)	๒๕๖๘ (บาท)	๒๕๖๙ (บาท)	๒๕๗๐ (บาท)			
๑๖๑	โครงการก่อสร้างรั้วศูนย์พัฒนาเด็กเล็กบ้านเปரியง ตำบลจารพัด อำเภอสี่ขรภูมิ จังหวัดสุรินทร์	เพื่อกั้นแนวเขตพื้นที่ของศูนย์พัฒนาเด็กเล็กและเพื่อความปลอดภัย	ก่อสร้างรั้วรอบศูนย์พัฒนาเด็กเล็กบ้านเปரியง (ตามแบบที่กำหนด)	๕๐๐,๐๐๐ (งบ อบต.)	-	-	-	-	ร้อยละ ๑๐๐ มีรั้วแนวเขตที่ชัดเจน	กั้นแนวเขตพื้นที่ของศูนย์ฯและมีความปลอดภัยสวยงาม	กองช่าง
๑๖๒	โครงการก่อสร้างรั้วศูนย์พัฒนาเด็กเล็กบ้านกะพี้ ตำบลจารพัด อำเภอสี่ขรภูมิ จังหวัดสุรินทร์	เพื่อกั้นแนวเขตพื้นที่ของศูนย์พัฒนาเด็กเล็กและเพื่อความปลอดภัย	ก่อสร้างรั้วรอบศูนย์พัฒนาเด็กเล็กบ้านกะพี้ (ตามแบบที่กำหนด)	๕๐๐,๐๐๐ (งบ อบต.)	๕๐๐,๐๐๐ (งบ อบต.)	-	-	-	ร้อยละ ๑๐๐ มีรั้วแนวเขตที่ชัดเจน	กั้นแนวเขตพื้นที่ของศูนย์ฯและมีความปลอดภัยสวยงาม	กองช่าง
๑๖๓	โครงการก่อสร้างป้ายชื่อศูนย์พัฒนาเด็กเล็กบ้านเปரியง ตำบลจารพัด อำเภอสี่ขรภูมิ จังหวัดสุรินทร์	เพื่อทราบชื่อของศูนย์พัฒนาเด็กเล็กและเพื่อความสวยงาม	ป้ายชื่อศูนย์พัฒนาเด็กเล็กบ้านเปரியง (ตามแบบที่กำหนด)	๕๐,๐๐๐ (งบ อบต.)	-	-	-	-	ร้อยละ ๑๐๐ มีชื่อศูนย์ฯชัดเจน	ทราบชื่อของศูนย์ฯและมีความสวยงาม	กองช่าง

ที่	โครงการ	วัตถุประสงค์	เป้าหมาย (ผลผลิตของโครงการ)	งบประมาณและที่ผ่านมา					ตัวชี้วัด (KPI)	ผลที่คาดว่าจะได้รับ	หน่วยงาน รับผิดชอบ หลัก
				๒๕๖๖ (บาท)	๒๕๖๗ (บาท)	๒๕๖๘ (บาท)	๒๕๖๙ (บาท)	๒๕๗๐ (บาท)			
๑๖๔	โครงการก่อสร้างป้าย ชื่อศูนย์พัฒนาเด็กเล็ก บ้านกะพี้ ตำบลจารพัด อำเภอศีขรภูมิ จังหวัด สุรินทร์	เพื่อทราบชื่อของ ศูนย์พัฒนาเด็ก เล็กและเพื่อความ สวยงาม	ป้ายชื่อศูนย์พัฒนาเด็กเล็ก บ้านกะพี้ (ตามแบบที่กำหนด)	๕๐,๐๐๐ (งบ อบต.)	-	-	-	-	ร้อยละ ๑๐๐ ชื่อศูนย์ฯ ชัดเจน	ทราบชื่อของ ศูนย์ฯและมี สวยงาม	กองช่าง
๑๖๕	โครงการปรับปรุง ซ่อมแซมอาคาร สำนักงานที่ทำการ องค์การบริหารส่วน ตำบลจารพัด อำเภอ ศีขรภูมิ จังหวัด สุรินทร์	เพื่อให้ได้สถานที่ มีความมั่นคงและ ปลอดภัยอยู่ใน สภาพที่ใช้การได้ และไม่ก่อให้เกิด อันตรายต่อ ผู้ใช้งาน	ปรับปรุงซ่อมแซมอาคาร สำนักงานที่ทำการ องค์การบริหารส่วน ราชการพัด (ตามแบบที่กำหนด)	๕๐๐,๐๐๐ (งบ อบต.)	๕๐๐,๐๐๐ (งบ อบต.)	๕๐๐,๐๐๐ (งบ อบต.)	๕๐๐,๐๐๐ (งบ อบต.)	๕๐๐,๐๐๐ (งบ อบต.)	ประชาชนมี ใช้บริการได้	อาคารสำนักงานมี ความมั่นคงและ ปลอดภัยอยู่ใน สภาพที่ใช้การได้	กองช่าง
๑๖๖	โครงการถมที่ดิน ศูนย์พัฒนาเด็กเล็กบ้าน กะพี้ ตำบลจารพัด อำเภอศีขรภูมิ จังหวัดสุรินทร์	เพื่อเตรียมพื้นที่ ในการก่อสร้าง ศูนย์พัฒนาเด็ก เล็กตำบลให้ได้ ครอบคลุม ทั้งตำบล	ถมที่ดินศูนย์พัฒนา เด็กเล็กบ้านกะพี้ (ตามแบบที่ กำหนด)	๕๐๐,๐๐๐ (งบ อบต.)	-	-	-	-	ร้อยละ ๑๐๐ ของผู้ใช้ ประโยชน์	มีพื้นที่พร้อมได้ ก่อสร้างศูนย์ พัฒนาเด็กเล็ก ศูนย์บ้านเปரியง	กองช่าง

ที่	โครงการ	วัตถุประสงค์	เป้าหมาย (ผลผลิตของโครงการ)	งบประมาณและที่ผ่านมา					ตัวชี้วัด (KPI)	ผลที่คาดว่าจะได้รับ	หน่วยงาน รับผิดชอบ หลัก
				๒๕๖๖ (บาท)	๒๕๖๗ (บาท)	๒๕๖๘ (บาท)	๒๕๖๙ (บาท)	๒๕๗๐ (บาท)			
๑๖๗	โครงการต่อเติมท่อ เหลี่ยมบ้านสดอ หมู่ที่ ๓ ตำบลจารพัต อำเภอศีขรภูมิ จังหวัด สุรินทร์	เพื่อป้องกันปัญหา น้ำท่วมขังภายใน หมู่บ้าน	ต่อเติมท่อเหลี่ยม (ตามแบบที่กำหนด)	๒๐๐,๐๐๐ (งบ อบต.)	-	-	-	-	ร้อยละหรือ จำนวน ครัวเรือน ประชาชนที่มี ลดน้ำท่วมขัง เพิ่มมากขึ้น	ป้องกันปัญหาน้ำ ท่วมขังภายใน หมู่บ้านได้	กองช่าง
๑๖๘	โครงการก่อสร้างถนน คอนกรีตเสริมเหล็ก ภายในหมู่บ้าน หมู่ที่ ๗ บ้านไทร (คุ้มบ้านสวาย) ตำบล จารพัต อำเภอศีขรภูมิ จังหวัดสุรินทร์	เพื่อให้มีเส้นทาง คมนาคมที่ได้ มาตรฐาน สะดวกและ ปลอดภัย	ถนน คสล. ขนาด กว้าง ๕ เมตร ยาว ๑๒๐ เมตร หนา ๐.๑๕ เมตร (ตามแบบ ที่ อบต.กำหนด)	๕๐๐,๐๐๐ (งบ อบต.)	๕๐๐,๐๐๐ (งบ อบต.)	๕๐๐,๐๐๐ (งบ อบต.)	๕๐๐,๐๐๐ (งบ อบต.)	๕๐๐,๐๐๐ (งบ อบต.)	ร้อยละหรือ จำนวน ครัวเรือน ประชาชนที่มี การคมนาคม สะดวก รวดเร็วเพิ่ม มากขึ้น	มีเส้นทางคมนาคม ที่ได้มาตรฐาน สะดวกและ ปลอดภัย	กองช่าง
๑๖๙	โครงการติดตั้งไฟฟ้า สาธารณะแบบพลังงาน แสงอาทิตย์ หมู่ที่ ๑ - ๒๐ ตำบลจารพัต อำเภอศีขรภูมิ จังหวัด สุรินทร์	เพื่อเป็นลดการใช้ พลังงาน	ติดตั้งไฟฟ้า สาธารณะแบบพลังงาน แสงอาทิตย์ หมู่ที่ ๑ - ๒๐ ตำบลจารพัต อำเภอศีขรภูมิ จังหวัด สุรินทร์ (ตามแบบที่กำหนด)	๕๐๐,๐๐๐ (งบ อบต.)	๕๐๐,๐๐๐ (งบ อบต.)	๕๐๐,๐๐๐ (งบ อบต.)	๕๐๐,๐๐๐ (งบ อบต.)	๕๐๐,๐๐๐ (งบ อบต.)	ร้อยละ ๑๐๐ ของผู้ใช้ ประโยชน์	มีการลดค่าไฟฟ้า	กองช่าง

ที่	โครงการ	วัตถุประสงค์	เป้าหมาย (ผลผลิตของโครงการ)	งบประมาณและที่ผ่านมา					ตัวชี้วัด (KPI)	ผลที่คาดว่าจะได้รับ	หน่วยงาน รับผิดชอบหลัก
				๒๕๖๖ (บาท)	๒๕๖๗ (บาท)	๒๕๖๘ (บาท)	๒๕๖๙ (บาท)	๒๕๗๐ (บาท)			
๑๗๐	โครงการก่อสร้างรั้วรอบ สระหนองปรือ หมู่ที่ ๓ บ้านสตอ อำเภอสี่ ศรีภูมิ จังหวัดสุรินทร์	เพื่อกันแนวเขต พื้นที่ของสระ หนองปรือและ เพื่อความ ปลอดภัย	ก่อสร้างรั้วรอบสระหนองปรือ (ตามแบบที่กำหนด)	-	๕๐๐,๐๐๐ (งบ อบต.)	๕๐๐,๐๐๐ (งบ อบต.)	-	-	ร้อยละ ๑๐๐ มีรั้วแนวเขต ที่ชัดเจน	กันแนวเขตพื้นที่ ของสระและมี ความปลอดภัย สวยงาม	กองช่าง
๑๗๑	โครงการก่อสร้างฝายน้ำล้น หมู่ที่ ๔ บ้านเปரிய ตำบลจารพัต อำเภอสี่ ศรีภูมิ จังหวัดสุรินทร์	เพื่อป้องกัน ปัญหาน้ำท่วมขัง ภายในหมู่บ้าน	ฝายน้ำล้น แบบ มข.๒๕๒๗ ขนาดสันฝาย สูง ๒.๕๐ เมตร (ตามแบบที่ อบต.กำหนด)	๕๐๐,๐๐๐ (งบ อบต.)	๕๐๐,๐๐๐ (งบ อบต.)	-	-	-	ร้อยละหรือ จำนวน ครัวเรือน ประชาชนที่มี ลดน้ำท่วมขัง เพิ่มมากขึ้น	ป้องกันปัญหา น้ำท่วมขัง ภายในหมู่บ้าน ได้	กองช่าง
๑๗๒	โครงการขยายเขตไฟฟ้า เพื่อการเกษตรเส้นทางป่า ช้า หมู่ที่ ๖ บ้านตะแบก ตำบลจารพัต อำเภอสี่ ศรีภูมิ จังหวัดสุรินทร์	เพื่อขยายเขต ไฟฟ้าเพื่อ การเกษตร เส้นทางป่าช้า	ขยายเขตไฟฟ้าเพื่อการเกษตร เส้นทางป่าช้า (ตามแบบที่ อบต.กำหนด)	-	๕๐๐,๐๐๐ (งบ อบต.)	๕๐๐,๐๐๐ (งบ อบต.)	-	-	ร้อยละ ๑๐๐ ของผู้ใช้ไฟฟ้า		กองช่าง

ที่	โครงการ	วัตถุประสงค์	เป้าหมาย (ผลผลิตของโครงการ)	งบประมาณและที่ผ่านมา					ตัวชี้วัด (KPI)	ผลที่คาดว่าจะได้รับ	หน่วยงาน รับผิดชอบหลัก
				๒๕๖๖ (บาท)	๒๕๖๗ (บาท)	๒๕๖๘ (บาท)	๒๕๖๙ (บาท)	๒๕๗๐ (บาท)			
๑๗๓	โครงการปรับปรุงภูมิทัศน์รอบสระหนองโพธิ์ หมู่ที่ ๖ บ้านตะแบก ตำบลจารพัด อำเภอสือขรภูมิ จังหวัดสุรินทร์	เพื่อให้ความสวยงามและเป็นสถานที่พักผ่อนของประชาชนในหมู่บ้าน	ปรับปรุงภูมิทัศน์รอบสระหนองโพธิ์ (ตามแบบ อบต. กำหนด)	-	๕๐๐,๐๐๐ (งบ อบต.)	๕๐๐,๐๐๐ (งบ อบต.)	-	-	ร้อยละ ๑๐๐ ของผู้ใช้ประโยชน์	ความสวยงามและเป็นสถานที่พักผ่อนของประชาชนในหมู่บ้าน	กองช่าง
๑๗๔	โครงการกั้นรั้วลวดหนามรอบป่าช้า บ้านตะแบก หมู่ที่ ๖ ตำบลจารพัด อำเภอสือขรภูมิ จังหวัดสุรินทร์	เพื่อป้องกันสัตว์เลื้อย	ก่อสร้างรั้วลวดหนาม (ตามแบบ อบต. กำหนด)	-	-	๓๐๐,๐๐๐ (งบ อบต.)	-	-	ร้อยละ ๑๐๐ ประชาชนได้ประโยชน์	ได้รั้วลวดหนามป้องกันสัตว์เลื้อย	กองช่าง
๑๗๕	โครงการก่อสร้างรั้วรอบศาลาประชาคมประจำหมู่บ้าน หมู่ที่ ๑๑ บ้านกะพี้ ตำบลจารพัด อำเภอสือขรภูมิ จังหวัดสุรินทร์	เพื่อกันแนวเขตพื้นที่ของศาลาประชาคมและเพื่อความปลอดภัย	ก่อสร้างรั้วรอบศาลาประชาคมประจำหมู่บ้าน (ตามแบบที่กำหนด)	๕๐๐,๐๐๐ (งบ อบต.)	-	-	-	-	ร้อยละ ๑๐๐ มีรั้วแนวเขตที่ชัดเจน	กั้นแนวเขตพื้นที่และมีความปลอดภัยสวยงาม	กองช่าง

ที่	โครงการ	วัตถุประสงค์	เป้าหมาย (ผลผลิตของโครงการ)	งบประมาณและที่ผ่านมา					ตัวชี้วัด (KPI)	ผลที่คาดว่าจะได้รับ	หน่วยงาน รับผิดชอบหลัก
				๒๕๖๖ (บาท)	๒๕๖๗ (บาท)	๒๕๖๘ (บาท)	๒๕๖๙ (บาท)	๒๕๗๐ (บาท)			
๑๗๖	โครงการปรับปรุงศาลาประชาคมประจำหมู่บ้าน (คุ้มบ้านกาเปลี้ยก) หมู่ที่ ๑๑ บ้านกะพี้ ตำบลจารพัต อำเภอสหัสขันธ์ จังหวัดสุรินทร์	เพื่อเป็นสถานที่ทำกิจกรรมของชุมชน	ปรับปรุงศาลาประชาคมประจำหมู่บ้าน (ตามแบบที่กำหนด)	-	๕๐๐,๐๐๐ (งบ อบต.)	-	-	-	ร้อยละ ๑๐๐ ประชาชนได้ประโยชน์	ประชาชนมีสถานที่ประกอบกิจกรรมของชุมชน	กองช่าง
๑๗๗	โครงการปรับปรุงศาลาประชาคมประจำหมู่บ้าน หมู่ที่ ๑๓ บ้านหนองปรือ ตำบลจารพัต อำเภอสหัสขันธ์ จังหวัดสุรินทร์	เพื่อเป็นสถานที่ทำกิจกรรมของชุมชน	ปรับปรุงศาลาประชาคมประจำหมู่บ้าน (ตามแบบที่กำหนด)	๕๐๐,๐๐๐ (งบ อบต.)	-	-	-	-	ร้อยละ ๑๐๐ ประชาชนได้ประโยชน์	ประชาชนมีสถานที่ประกอบกิจกรรมของชุมชน	กองช่าง
๑๗๘	โครงการติดตั้งแทงน้ำประปาพร้อมระบบควบคุมกรองน้ำประปา หมู่ที่ ๑๔ บ้านโสภษาเบรียง ตำบลจารพัต อำเภอสหัสขันธ์ จังหวัดสุรินทร์	เพื่อให้ประชาชนมีน้ำอุปโภค บริโภค ที่สะอาด	ติดตั้งแทงน้ำประปาพร้อมระบบควบคุมกรองน้ำประปา (ตามแบบที่กำหนด)	๕๐๐,๐๐๐ (งบ อบต.)	-	-	-	-	ร้อยละ ๑๐๐ คราวเรือนมีน้ำใช้เพียงพอ	มีน้ำอุปโภค บริโภคภายในหมู่บ้าน	กองช่าง

ที่	โครงการ	วัตถุประสงค์	เป้าหมาย (ผลผลิตของโครงการ)	งบประมาณและที่ผ่านมา					ตัวชี้วัด (KPI)	ผลที่คาดว่าจะได้รับ	หน่วยงาน รับผิดชอบหลัก
				๒๕๖๖ (บาท)	๒๕๖๗ (บาท)	๒๕๖๘ (บาท)	๒๕๖๙ (บาท)	๒๕๗๐ (บาท)			
๑๗๙	โครงการก่อสร้างรั้วลวดหนามล้อมรอบสระหนองละเป็ก หมู่ที่ ๑๔ บ้านโสภาเป็รียง ตำบลจารพัต อำเภอสี่ขรภูมิ จังหวัดสุรินทร์	เพื่อป้องกันสัตว์เลื้อย	ก่อสร้างรั้วลวดหนาม (ตามแบบ อบต.กำหนด)	-	๓๐๐,๐๐๐ (งบ อบต.)	-	-	-	ร้อยละ ๑๐๐ ประชาชนได้ประโยชน์	ได้รั้วลวดหนามป้องกันสัตว์เลื้อย	กองช่าง
๑๘๐	โครงการก่อสร้างโดมอเนกประสงค์ประจำหมู่บ้าน หมู่ที่ ๑๔ บ้านโสภาเป็รียง ตำบลจารพัต อำเภอสี่ขรภูมิ จังหวัดสุรินทร์	เพื่อเป็นสถานที่ทำกิจกรรมของชุมชน	ก่อสร้างโดมอเนกประสงค์ประจำหมู่บ้าน (ตามแบบที่กำหนด)	-	๕๐๐,๐๐๐ (งบ อบต.)	-	-	-	ร้อยละ ๑๐๐ ประชาชนได้ประโยชน์	ประชาชนมีสถานที่ประกอบกิจกรรมของชุมชน	กองช่าง
๑๘๑	โครงการก่อสร้างหอกระจายข่าวภายในหมู่บ้าน หมู่ที่ ๑๕ บ้านโคกขลา ตำบลจารพัต อำเภอสี่ขรภูมิ จังหวัดสุรินทร์	เพื่อประชาสัมพันธ์ข้อมูลข่าวสารของหมู่บ้าน	ก่อสร้างหอกระจายข่าวหมู่บ้าน (ตามแบบ อบต.จารพัต)	๑๕๐,๐๐๐ (งบ อบต.)	๑๕๐,๐๐๐ (งบ อบต.)	-	-	-	ร้อยละ ๑๐๐ ประชาชนได้ใช้ประโยชน์	ประชาชนทราบข้อมูลข่าวสารของหมู่บ้าน	กองช่าง



ที่	โครงการ	วัตถุประสงค์	เป้าหมาย (ผลผลิตของโครงการ)	งบประมาณและที่ผ่านมา					ตัวชี้วัด (KPI)	ผลที่คาดว่าจะได้รับ	หน่วยงาน รับผิดชอบหลัก
				๒๕๖๖ (บาท)	๒๕๖๗ (บาท)	๒๕๖๘ (บาท)	๒๕๖๙ (บาท)	๒๕๗๐ (บาท)			
๑๘๒	โครงการปรับปรุงศาลาประชาคมประจำหมู่บ้าน หมู่ที่ ๑๕ บ้านโคกขลา ตำบลจารพัด อำเภอสหัสขันธ์ จังหวัดสุรินทร์	เพื่อเป็นสถานที่ทำกิจกรรมของชุมชน	ปรับปรุงศาลาประชาคมประจำหมู่บ้าน (ตามแบบที่กำหนด)	๕๐๐,๐๐๐ (งบ อบต.)	๕๐๐,๐๐๐ (งบ อบต.)	-	-	-	ร้อยละ ๑๐๐ ประชาชนได้ประโยชน์	ประชาชนมีสถานที่ประกอบกิจกรรมของชุมชน	กองช่าง
๑๘๓	โครงการก่อสร้างรั้วลวดหนามล้อมรอบสระโคกขลา หมู่ที่ ๑๕ บ้านโคกขลา ตำบลจารพัด อำเภอสหัสขันธ์ จังหวัดสุรินทร์	เพื่อป้องกันสัตว์เลี้ยง	ก่อสร้างรั้วลวดหนาม (ตามแบบ อบต.กำหนด)	-	-	-	๓๐๐,๐๐๐ (งบ อบต.)	-	ร้อยละ ๑๐๐ ประชาชนได้ประโยชน์	ได้รั้วลวดหนามป้องกันสัตว์เลี้ยง	กองช่าง
๑๘๔	โครงการปรับปรุงศาลาประชาคมประจำหมู่บ้าน หมู่ที่ ๑๖ บ้านบุทม ตำบลจารพัด อำเภอสหัสขันธ์ จังหวัดสุรินทร์	เพื่อเป็นสถานที่ทำกิจกรรมของชุมชน	ปรับปรุงศาลาประชาคมประจำหมู่บ้าน (ตามแบบที่กำหนด)	๕๐๐,๐๐๐ (งบ อบต.)	๕๐๐,๐๐๐ (งบ อบต.)	-	-	-	ร้อยละ ๑๐๐ ประชาชนได้ประโยชน์	ประชาชนมีสถานที่ประกอบกิจกรรมของชุมชน	กองช่าง

ที่	โครงการ	วัตถุประสงค์	เป้าหมาย (ผลผลิตของ โครงการ)	งบประมาณและที่ผ่านมา					ตัวชี้วัด (KPI)	ผลที่คาดว่าจะได้รับ	หน่วยงาน รับผิดชอบหลัก
				๒๕๖๖ (บาท)	๒๕๖๗ (บาท)	๒๕๖๘ (บาท)	๒๕๖๙ (บาท)	๒๕๗๐ (บาท)			
๑๘๕	โครงการก่อสร้างหอกระจายข่าวภายในหมู่บ้าน หมู่ที่ ๑๖ บ้านบุหม ตำบลจารพัด อำเภอสี่ขรภูมิ จังหวัดสุรินทร์	เพื่อประชาสัมพันธ์ข้อมูลข่าวสารของหมู่บ้าน	ก่อสร้างหอกระจายข่าวภายในหมู่บ้าน (ตามแบบ อบต. จารพัด)	๑๕๐,๐๐๐ (งบ อบต.)	-	-	-	-	ร้อยละ ๑๐๐ ประชาชนได้ใช้ประโยชน์	ประชาชนทราบข้อมูลข่าวสารของหมู่บ้าน	กองช่าง
๑๘๖	โครงการก่อสร้างถนนคอนกรีตเสริมเหล็กภายในหมู่บ้าน หมู่ที่ ๑๖ บ้านบุหม ตำบลจารพัด จังหวัดสุรินทร์	เพื่อให้มีเส้นทางคมนาคมที่ได้มาตรฐาน สะดวกและปลอดภัย	ถนน คสล. ขนาดกว้าง ๕ เมตร ยาว ๑๒๐ เมตร หนา ๐.๑๕ เมตร (ตามแบบที่กำหนด)	๕๐๐,๐๐๐ (งบ อบต.)	๕๐๐,๐๐๐ (งบ อบต.)	๕๐๐,๐๐๐ (งบ อบต.)	๕๐๐,๐๐๐ (งบ อบต.)	๕๐๐,๐๐๐ (งบ อบต.)	ร้อยละหรือจำนวนครัวเรือนประชาชนที่มีการคมนาคมสะดวกรวดเร็วเพิ่มขึ้น	มีเส้นทางคมนาคมที่ได้มาตรฐาน สะดวกและปลอดภัย	กองช่าง
๑๘๗	โครงการทำสีอาคารศูนย์พัฒนาเด็กเล็กพันชี ตำบลจารพัด อำเภอสี่ขรภูมิ จังหวัดสุรินทร์	-เพื่อทำสี อาคาร ให้มีความสวยงามน่าอยู่ สะอาดน่าเรียน	ทำสีอาคารศูนย์พัฒนาเด็กเล็กพันชี (ตามแบบที่ อบต. กำหนด)	๒๐๐,๐๐๐ (งบ อบต.)	๒๐๐,๐๐๐ (งบ อบต.)	-	-	-	เด็กร้อยละ ๑๐๐ มีอาคารเรียนที่น่าอยู่ น่าเรียน	-ศูนย์พัฒนาเด็กเล็กบ้าน มีสภาพแวดล้อมสะอาด น่าอยู่น่าเรียน	กองช่าง/ กองการศึกษาฯ

ที่	โครงการ	วัตถุประสงค์	เป้าหมาย (ผลผลิตของโครงการ)	งบประมาณและที่ผ่านมา					ตัวชี้วัด (KPI)	ผลที่คาดว่าจะได้รับ	หน่วยงาน รับผิดชอบหลัก
				๒๕๖๖ (บาท)	๒๕๖๗ (บาท)	๒๕๖๘ (บาท)	๒๕๖๙ (บาท)	๒๕๗๐ (บาท)			
๑๘๘	โครงการทาสีอาคารศูนย์พัฒนาเด็กเล็กกันจรรย์ ตำบลจารพัด อำเภอศิขรภูมิ จังหวัดสุรินทร์	-เพื่อทาสี อาคาร ให้มีความสวยงามน่าอยู่ สะอาดน่าเรียน	ทาสีอาคารศูนย์พัฒนาเด็กเล็กกันจรรย์ (ตามแบบที่ อบต. กำหนด)	๒๐๐,๐๐๐ (งบ อบต.)	๒๐๐,๐๐๐ (งบ อบต.)	-	-	-	เด็กร้อยละ ๑๐๐ มีอาคารเรียนที่น่าอยู่น่าเรียน	-ศูนย์พัฒนาเด็กเล็กบ้าน มีสภาพแวดล้อม สะอาดน่าอยู่น่าเรียน	กองช่าง/ กองการศึกษาฯ
๑๘๙	โครงการทาสีอาคารศูนย์พัฒนาเด็กเล็กสะอาด ตำบลจารพัด อำเภอศิขรภูมิ จังหวัดสุรินทร์	-เพื่อทาสี อาคาร ให้มีความสวยงามน่าอยู่ สะอาดน่าเรียน	ทาสีอาคารศูนย์พัฒนาเด็กเล็กสะอาด (ตามแบบที่ อบต. กำหนด)	๒๐๐,๐๐๐ (งบ อบต.)	๒๐๐,๐๐๐ (งบ อบต.)	-	-	-	เด็กร้อยละ ๑๐๐ มีอาคารเรียนที่น่าอยู่น่าเรียน	-ศูนย์พัฒนาเด็กเล็กบ้าน มีสภาพแวดล้อม สะอาดน่าอยู่น่าเรียน	กองช่าง/ กองการศึกษาฯ
๑๙๐	โครงการก่อสร้างเสาธงชาติ ศูนย์พัฒนาเด็กเล็กพันชี ตำบลจารพัด อำเภอศิขรภูมิ จังหวัดสุรินทร์	เพื่อให้ศูนย์พัฒนาเด็กเล็กมีเสาธงที่ได้มาตรฐาน มั่นคง แข็งแรง และสวยงาม	ก่อสร้างเสาธงพร้อมรากฐาน (ตามแบบที่ อบต. กำหนด)	๒๐๐,๐๐๐ (งบ อบต.)	๒๐๐,๐๐๐ (งบ อบต.)	-	-	-	มีเสาธงพร้อมฐานที่ได้มาตรฐาน มั่นคง แข็งแรง และสวยงาม	-ศูนย์พัฒนาเด็กเล็กมีเสาธงที่ได้มาตรฐาน มั่นคง แข็งแรงและสวยงาม	-กองการศึกษาฯ - ศูนย์พัฒนาเด็กเล็ก

ที่	โครงการ	วัตถุประสงค์	เป้าหมาย (ผลผลิตของโครงการ)	งบประมาณและที่ผ่านมา					ตัวชี้วัด (KPI)	ผลที่คาดว่าจะได้รับ	หน่วยงาน รับผิดชอบหลัก
				๒๕๖๖ (บาท)	๒๕๖๗ (บาท)	๒๕๖๘ (บาท)	๒๕๖๙ (บาท)	๒๕๗๐ (บาท)			
๑๙๑	โครงการก่อสร้างเสาธงชาติ ศูนย์พัฒนาเด็กเล็กเปรี๊ยะ ตำบลจารพัต อำเภอสือขรภูมิ จังหวัดสุรินทร์	เพื่อให้ศูนย์พัฒนาเด็ก เล็กมีเสาธงที่ได้ มาตรฐาน มั่นคง แข็งแรง และสวยงาม	ก่อสร้างเสาธงพร้อม รากฐาน (ตามแบบที่ อบต. กำหนด)	๒๐๐,๐๐๐ (งบ อบต.)	-	-	-	-	มีเสาธง พร้อมฐานที่ ได้มาตรฐาน มั่นคง แข็งแรง และสวยงาม	-ศูนย์พัฒนาเด็ก เล็กมีเสาธงที่ได้ มาตรฐาน มั่นคง แข็งแรงและ สวยงาม	-กองการศึกษาฯ -ศูนย์พัฒนา เด็กเล็ก
๑๙๒	โครงการก่อสร้างเสาธงชาติ ศูนย์พัฒนาเด็กเล็ก กะพี้ ตำบลจารพัต อำเภอสือขรภูมิ จังหวัดสุรินทร์	เพื่อให้ศูนย์พัฒนาเด็ก เล็กมีเสาธงที่ได้ มาตรฐาน มั่นคง แข็งแรง และสวยงาม	ก่อสร้างเสาธงพร้อม รากฐาน (ตามแบบที่ อบต. กำหนด)	๒๐๐,๐๐๐ (งบ อบต.)	-	-	-	-	มีเสาธง พร้อมฐานที่ ได้มาตรฐาน มั่นคง แข็งแรง และสวยงาม	-ศูนย์พัฒนาเด็ก เล็กมีเสาธงที่ได้ มาตรฐาน มั่นคง แข็งแรงและ สวยงาม	-กองการศึกษาฯ -ศูนย์พัฒนา เด็กเล็ก
๑๙๓	โครงการก่อสร้างสนามเด็ก เล่นสร้างปัญญาศูนย์พัฒนา เด็กเล็กสังกัด อบต.จารพัต ทั้ง ๕ ศูนย์ฯตำบลจารพัต อำเภอสือขรภูมิ จังหวัด สุรินทร์	เพื่อเสริมสร้าง พัฒนาการเด็ก	ก่อสร้างสนามเด็กเล็ก (ตามแบบที่ อบต. กำหนด)	๕๐๐,๐๐๐ (งบ อบต.)	๕๐๐,๐๐๐ (งบ อบต.)	-	-	-	เด็กร้อยละ ๑๐๐ มีพัฒนาการ ที่ดีขึ้น	- เด็กมี พัฒนาการอย่าง เหมาะสม ทั้ง ๔ ด้านตาม ช่วงวัย	กองช่าง/ กองการศึกษาฯ

ที่	โครงการ	วัตถุประสงค์	เป้าหมาย (ผลผลิตของโครงการ)	งบประมาณและที่ผ่านมา					ตัวชี้วัด (KPI)	ผลที่คาดว่าจะได้รับ	หน่วยงาน รับผิดชอบ หลัก
				๒๕๖๖ (บาท)	๒๕๖๗ (บาท)	๒๕๖๘ (บาท)	๒๕๖๙ (บาท)	๒๕๗๐ (บาท)			
๑๙๔	โครงการก่อสร้างโดม อเนกประสงค์ศูนย์พัฒนา เด็กเล็กกันจรรย์ ตำบล จารพัด อำเภอ ศีขรภูมิ จังหวัดสุรินทร์	เพื่อสร้างหลังคาคลุม สนามเด็กเล่นและใช้จัด กิจกรรมการเรียนการ สอน และกิจกรรมต่างๆ ของศพด.มีความสมบูรณ์ และมีประสิทธิภาพ ยิ่งขึ้น	-ก่อสร้างสนามเด็กเล่น แบบหลังคาโดม จำนวน ๑ แห่ง (ตามแบบที่ อบต. กำหนด)	๕๐๐,๐๐๐ (งบ อบต.)	-	-	-	-	เด็กร้อยละ ๑๐๐ มีสนามเด็ก เล่นที่ ปลอดภัยและ สามารถจัด กิจกรรม ต่างๆได้	-ศูนย์พัฒนาเด็ก เล็กมีสถานที่จัด กิจกรรมที่ เหมาะสมเป็นไป ตามมาตรฐาน การศึกษาฯ	-กอง การศึกษาฯ -ศูนย์พัฒนา เด็กเล็ก
๑๙๕	โครงการก่อสร้างฝายน้ำล้น หมู่ที่ ๒ บ้านระกา ตำบลจารพัด อำเภอ ศีขรภูมิ จังหวัดสุรินทร์	เพื่อป้องกันปัญหาน้ำ ท่วมขังภายในหมู่บ้าน	ฝายน้ำล้น แบบ มข.๒๕๒๗ ขนาด สันฝาย สูง ๒.๕๐ เมตร (ตามแบบที่ อบต. กำหนด)	๕๐๐,๐๐๐ (งบ อบต.)	๕๐๐,๐๐๐ (งบ อบต.)	-	-	-	ร้อยละหรือ จำนวน ครัวเรือน ประชาชนที่มี ลดน้ำท่วมขัง เพิ่มมากขึ้น	ป้องกันปัญหาน้ำ ท่วมขังภายใน หมู่บ้านได้	กองช่าง
๑๙๖	โครงการจ้างเหมาทำเสา แนวเขตที่สาธารณะและ แนวเขตทางหลวงท้องถิ่น ภายในเขตตำบลจารพัด อำเภอศีขรภูมิ จังหวัด สุรินทร์	เพื่อกันแนวเขตที่ สาธารณะและ เขตทางหลวงท้องถิ่น	จ้างเหมาทำเสาแนวเขต (ตามแบบที่ อบต. กำหนด)	๕๐๐,๐๐๐ (งบ อบต.)	-	-	-	-	ร้อยละ ๑๐๐ ของผู้ใช้ ประโยชน์	เสาแนวเขตที่ได้ มาตรฐาน	กองช่าง

ที่	โครงการ	วัตถุประสงค์	เป้าหมาย (ผลผลิตของโครงการ)	งบประมาณและที่ผ่านมา					ตัวชี้วัด (KPI)	ผลที่คาดว่าจะได้รับ	หน่วยงาน รับผิดชอบหลัก
				๒๕๖๖ (บาท)	๒๕๖๗ (บาท)	๒๕๖๘ (บาท)	๒๕๖๙ (บาท)	๒๕๗๐ (บาท)			
๑๙๗	โครงการขยายเขตท่อเมนระบบประปาหมู่บ้าน หมู่ที่ ๒๐ บ้านป่ายาว ตำบลจารพัต อำเภอสี่ขรภูมิ จังหวัดสุรินทร์	เพื่อให้ประชาชนมีน้ำอุปโภค บริโภคที่สะอาด	วางท่อเมนระบบประปาหมู่บ้าน (ตามแบบ อบต.จารพัต)	๕๐๐,๐๐๐ (งบ อบต.)	-	-	-	-	จำนวนครัวเรือนมีน้ำใช้อย่างเพียงพอ	มีน้ำอุปโภคบริโภคภายในหมู่บ้านที่สะอาด	กองช่าง
๑๙๘	โครงการปรับปรุงซ่อมแซมและขยายท่อเมนระบบประปาหมู่บ้าน หมู่ที่ ๕ บ้านพันชี ตำบลจารพัต อำเภอสี่ขรภูมิ จังหวัดสุรินทร์	เพื่อให้ประชาชนมีน้ำอุปโภค บริโภคที่สะอาด	ปรับปรุงซ่อมแซมและขยายท่อเมนระบบประปาหมู่บ้าน (ตามแบบ อบต.จารพัต)	๕๐๐,๐๐๐ (งบ อบต.)	-	-	-	-	จำนวนครัวเรือนมีน้ำใช้อย่างเพียงพอ	มีน้ำอุปโภคบริโภคภายในหมู่บ้านที่สะอาด	กองช่าง
๑๙๙	โครงการก่อสร้างอาคารสำนักงานที่ทำการองค์การบริหารส่วนตำบลจารพัต อำเภอสี่ขรภูมิ จังหวัดสุรินทร์	เพื่อใช้เป็นสถานที่ราชการขององค์การบริหารส่วนตำบลจารพัต	ก่อสร้างอาคารสำนักงานองค์การบริหารส่วนตำบลจารพัต (ตามแบบที่ อบต.กำหนด)	๑๕,๗๕๐,๐๐๐ (งบ อบต.)	๑๕,๗๕๐,๐๐๐ (งบ อบต.)	-	-	-	ร้อยละ ๑๐๐ มีประชาชนมารับบริการ	มีอาคารสำนักงานมั่นคงและปลอดภัยใช้ในการบริหารราชการ	กองช่าง

ที่	โครงการ	วัตถุประสงค์	เป้าหมาย (ผลผลิตของโครงการ)	งบประมาณและที่ผ่านมา					ตัวชี้วัด (KPI)	ผลที่คาดว่าจะ ได้รับ	หน่วยงาน รับผิดชอบ หลัก
				๒๕๖๖ (บาท)	๒๕๖๗ (บาท)	๒๕๖๘ (บาท)	๒๕๖๙ (บาท)	๒๕๗๐ (บาท)			
๒๐๐	โครงการก่อสร้างหอกระจาย ข่าวภายในหมู่บ้าน หมู่ที่ ๘ บ้านกันจรรย์ ตำบล จารพัต อำเภอสี่ขรภูมิ จังหวัดสุรินทร์	เพื่อประชาสัมพันธ์ ข้อมูลข่าวสารของ หมู่บ้าน	ก่อสร้างหอกระจายข่าว พร้อมอุปกรณ์ (ตามแบบที่ อบต.กำหนด)	๑๕๐,๐๐๐ (งบ อบต.)	๑๕๐,๐๐๐ (งบ อบต.)	-	-	-	ร้อยละ๑๐๐ มีประชาชน มารับบริการ	ประชาชน ทราบข้อมูล ข่าวสารของ หมู่บ้าน	กองช่าง
๒๐๑	โครงการก่อสร้างหอกระจาย ข่าวภายในหมู่บ้าน หมู่ที่ ๑ บ้านจารพัต ตำบล จารพัต อำเภอสี่ขรภูมิ จังหวัดสุรินทร์	เพื่อประชาสัมพันธ์ ข้อมูลข่าวสารของ หมู่บ้าน	ก่อสร้างหอกระจายข่าว พร้อมอุปกรณ์ (ตามแบบที่ อบต.กำหนด)	๑๕๐,๐๐๐ (งบ อบต.)	-	-	-	-	ร้อยละ๑๐๐ มีประชาชน มารับบริการ	ประชาชน ทราบข้อมูล ข่าวสารของ หมู่บ้าน	กองช่าง
๒๐๒	โครงการก่อสร้างหอกระจาย ข่าว หมู่ที่ ๒ บ้านระกา ตำบลจารพัต อำเภอสี่ขร ภูมิ จังหวัดสุรินทร์	เพื่อประชาสัมพันธ์ ข้อมูลข่าวสารของ หมู่บ้าน	ก่อสร้างหอกระจายข่าว พร้อมอุปกรณ์ (ตามแบบที่ อบต.กำหนด)	๑๕๐,๐๐๐ (งบ อบต.)	-	-	-	-	ร้อยละ๑๐๐ มีประชาชน มารับบริการ	ประชาชน ทราบข้อมูล ข่าวสารของ หมู่บ้าน	กองช่าง
๒๐๓	โครงการก่อสร้างหอกระจาย ข่าวภายในหมู่บ้าน หมู่ที่ ๗ บ้านไทร ตำบลจารพัต อำเภอสี่ขรภูมิ จังหวัด สุรินทร์	เพื่อประชาสัมพันธ์ ข้อมูลข่าวสารของ หมู่บ้าน	ก่อสร้างหอกระจายข่าว พร้อมอุปกรณ์ (ตามแบบที่ อบต.กำหนด)	๑๕๐,๐๐๐ (งบ อบต.)	๑๕๐,๐๐๐ (งบ อบต.)	-	-	-	ร้อยละ๑๐๐ มีประชาชน มารับบริการ	ประชาชน ทราบข้อมูล ข่าวสารของ หมู่บ้าน	กองช่าง

ที่	โครงการ	วัตถุประสงค์	เป้าหมาย (ผลผลิตของโครงการ)	งบประมาณและที่ผ่านมา					ตัวชี้วัด (KPI)	ผลที่คาดว่าจะได้รับ	หน่วยงาน รับผิดชอบหลัก
				๒๕๖๖ (บาท)	๒๕๖๗ (บาท)	๒๕๖๘ (บาท)	๒๕๖๙ (บาท)	๒๕๗๐ (บาท)			
๒๐๔	โครงการก่อสร้างหอกระจายข่าวภายในหมู่บ้าน หมู่ที่ ๑๑ บ้านกะพี้ ตำบลจารพัต อำเภอสวีบุรี จังหวัดสุรินทร์	เพื่อประชาสัมพันธ์ข้อมูลข่าวสารของหมู่บ้าน	ก่อสร้างหอกระจายข่าวพร้อมอุปกรณ์ (ตามแบบที่ อบต. กำหนด)	๑๕๐,๐๐๐ (งบ อบต.)	๑๕๐,๐๐๐ (งบ อบต.)	-	-	-	ร้อยละ ๑๐๐ มีประชาชนมารับบริการ	ประชาชนทราบข้อมูลข่าวสารของหมู่บ้าน	กองช่าง
๒๐๕	โครงการขยายถนน คอนกรีตเสริมเหล็กภายในหมู่บ้าน หมู่ที่ ๑๓ บ้านหนองปรือ ตำบลจารพัต อำเภอสวีบุรี จังหวัดสุรินทร์	เพื่อให้มีเส้นทางคมนาคมที่ได้มาตรฐาน สะดวกและปลอดภัย	ขยายถนนคอนกรีตเสริมเหล็กภายในหมู่บ้าน ตามแบบที่ อบต. กำหนด)	๓๐๐,๐๐๐ (งบ อบต.)	๓๐๐,๐๐๐ (งบ อบต.)	๓๐๐,๐๐๐ (งบ อบต.)	๓๐๐,๐๐๐ (งบ อบต.)	๓๐๐,๐๐๐ (งบ อบต.)	ร้อยละหรือจำนวนครัวเรือนประชาชนที่มีการคมนาคมสะดวกรวดเร็วเพิ่มมากขึ้น	มีเส้นทางคมนาคมที่ได้มาตรฐาน สะดวกและปลอดภัย	กองช่าง
๒๐๖	โครงการขยายถนน คอนกรีตเสริมเหล็กภายในหมู่บ้าน หมู่ที่ ๓ บ้านสตอ ตำบลจารพัต อำเภอสวีบุรี จังหวัดสุรินทร์	เพื่อให้มีเส้นทางคมนาคมที่ได้มาตรฐาน สะดวกและปลอดภัย	ขยายถนนคอนกรีตเสริมเหล็กภายในหมู่บ้าน ตามแบบที่ อบต. กำหนด)	๓๐๐,๐๐๐ (งบ อบต.)	๓๐๐,๐๐๐ (งบ อบต.)	๓๐๐,๐๐๐ (งบ อบต.)	๓๐๐,๐๐๐ (งบ อบต.)	๓๐๐,๐๐๐ (งบ อบต.)	ร้อยละหรือจำนวนครัวเรือนประชาชนที่มีการคมนาคมสะดวกรวดเร็วเพิ่มมากขึ้น	มีเส้นทางคมนาคมที่ได้มาตรฐาน สะดวกและปลอดภัย	กองช่าง
๒๐๗	โครงการขยายถนน คอนกรีตเสริมเหล็กภายในหมู่บ้าน หมู่ที่ ๑๖ บ้านบุทม ตำบลจารพัต อำเภอสวีบุรี จังหวัดสุรินทร์	เพื่อให้มีเส้นทางคมนาคมที่ได้มาตรฐาน สะดวกและปลอดภัย	ขยายถนนคอนกรีตเสริมเหล็กภายในหมู่บ้าน ตามแบบที่ อบต. กำหนด)	๓๐๐,๐๐๐ (งบ อบต.)	๓๐๐,๐๐๐ (งบ อบต.)	๓๐๐,๐๐๐ (งบ อบต.)	๓๐๐,๐๐๐ (งบ อบต.)	๓๐๐,๐๐๐ (งบ อบต.)	ร้อยละหรือจำนวนครัวเรือนประชาชนที่มีการคมนาคมสะดวกรวดเร็วเพิ่มมากขึ้น	มีเส้นทางคมนาคมที่ได้มาตรฐาน สะดวกและปลอดภัย	กองช่าง



ที่	โครงการ	วัตถุประสงค์	เป้าหมาย (ผลผลิตของโครงการ)	งบประมาณและที่ผ่านมา					ตัวชี้วัด (KPI)	ผลที่คาดว่าจะได้รับ	หน่วยงาน รับผิดชอบหลัก
				๒๕๖๖ (บาท)	๒๕๖๗ (บาท)	๒๕๖๘ (บาท)	๒๕๖๙ (บาท)	๒๕๗๐ (บาท)			
๒๐๘	โครงการก่อสร้างคอนกรีตเสริมเหล็กภายในหมู่บ้าน หมู่ที่ ๑๐ บ้านจลน ตำบลจารพัต อำเภอศีขรภูมิ จังหวัดสุรินทร์	เพื่อให้มีเส้นทางคมนาคมที่ได้มาตรฐาน สะดวกและปลอดภัย	ถนน คสล. ขนาดกว้าง ๒.๕ เมตร ยาว ๒๐๐ เมตร หนา ๐.๑๕ เมตร (ตามแบบที่กำหนด)	๓๐๐,๐๐๐ (งบ อบต.)	๓๐๐,๐๐๐ (งบ อบต.)	๓๐๐,๐๐๐ (งบ อบต.)	๓๐๐,๐๐๐ (งบ อบต.)	๓๐๐,๐๐๐ (งบ อบต.)	ร้อยละหรือจำนวนครัวเรือนประชาชนที่มีการคมนาคมสะดวกเร็วเพิ่มมากขึ้น	ชุมชนได้ใช้สถานที่ในการจัดกิจกรรม	กองช่าง
๒๐๙	โครงการก่อสร้างหอกระจายข่าวภายในหมู่บ้าน หมู่ที่ ๑๗ บ้านจันทร์แสง ตำบลจารพัต อำเภอศีขรภูมิ จังหวัดสุรินทร์	เพื่อประชาสัมพันธ์ข้อมูลข่าวสารของหมู่บ้าน	ก่อสร้างหอกระจายข่าวพร้อมอุปกรณ์ (ตามแบบที่ อบต. กำหนด)	๑๕๐,๐๐๐ (งบ อบต.)	๑๕๐,๐๐๐ (งบ อบต.)	-	-	-	ร้อยละ๑๐๐มีประชาชนมารับบริการ	ประชาชนทราบข้อมูลข่าวสารของหมู่บ้าน	กองช่าง
๒๑๐	โครงการขยายถนนไหล่ทาง หมู่ที่ ๑๐ บ้านจลน ตำบลจารพัต อำเภอศีขรภูมิ จังหวัดสุรินทร์	เพื่อให้มีเส้นทางคมนาคมที่ได้มาตรฐาน สะดวกและปลอดภัย	ขยายถนนไหล่ทาง (ตามแบบที่กำหนด)	๕๐๐,๐๐๐ (งบ อบต.)	๕๐๐,๐๐๐ (งบ อบต.)	๕๐๐,๐๐๐ (งบ อบต.)	๕๐๐,๐๐๐ (งบ อบต.)	๕๐๐,๐๐๐ (งบ อบต.)	ร้อยละหรือจำนวนครัวเรือนประชาชนที่มีการคมนาคมสะดวกเร็วเพิ่มมากขึ้น	ชุมชนได้ใช้สถานที่ในการจัดกิจกรรม	กองช่าง

ที่	โครงการ	วัตถุประสงค์	เป้าหมาย (ผลผลิตของโครงการ)	งบประมาณและที่ผ่านมา					ตัวชี้วัด (KPI)	ผลที่คาดว่าจะได้รับ	หน่วยงาน รับผิดชอบหลัก
				๒๕๖๖ (บาท)	๒๕๖๗ (บาท)	๒๕๖๘ (บาท)	๒๕๖๙ (บาท)	๒๕๗๐ (บาท)			
๒๑๑	โครงการก่อสร้างศาลาประชาคมประจำหมู่บ้าน หมู่ที่ ๕ บ้านพันชี ตำบลจารพัด อำเภอศีขรภูมิ จังหวัดสุรินทร์	เพื่อเป็นสถานที่จัดกิจกรรมของชุมชน	ก่อสร้างศาลาประชาคมประจำหมู่บ้าน (ตามแบบ อบต.จารพัด)	๕๐๐,๐๐๐ (งบ อบต.)	๕๐๐,๐๐๐ (งบ อบต.)	๕๐๐,๐๐๐ (งบ อบต.)	-	-	ร้อยละ ๑๐๐ ประชาชนได้ใช้ประโยชน์	ประชาชนทราบข้อมูลข่าวสารของหมู่บ้าน	กองช่าง
๒๑๒	โครงการก่อสร้างหอกระจายข่าวภายในหมู่บ้าน หมู่ที่ ๑๘ บ้านปุนทรัพย์ ตำบลจารพัด อำเภอศีขรภูมิ จังหวัดสุรินทร์	เพื่อประชาสัมพันธ์ข้อมูลข่าวสารของหมู่บ้าน	ก่อสร้างหอกระจายข่าวพร้อมอุปกรณ์ (ตามแบบที่ อบต.กำหนด)	๑๕๐,๐๐๐ (งบ อบต.)	๑๕๐,๐๐๐ (งบ อบต.)	-	-	-	ร้อยละ ๑๐๐ มีประชาชนมารับบริการ	ประชาชนทราบข้อมูลข่าวสารของหมู่บ้าน	กองช่าง
๒๑๓	โครงการขุดเจาะบ่อน้ำบาดาลขนาดเส้นผ่าศูนย์กลางไม่น้อยกว่า ๔ นิ้ว พร้อมอุปกรณ์และระบบกรองน้ำระบบสูบน้ำด้วยพลังงานแสงอาทิตย์ หมู่ที่ ๘ บ้านกันจารย์ ตำบลจารพัด อำเภอศีขรภูมิ จังหวัดสุรินทร์	เพื่อแก้ไขปัญหาภัยแล้ง ให้มีแหล่งน้ำสำหรับอุปโภคบริโภคตลอดปี	ขุดเจาะบ่อน้ำบาดาลขนาดไม่น้อยกว่าเส้นผ่าศูนย์กลาง ๔ นิ้ว จำนวน ๑ บ่อ พร้อมอุปกรณ์และระบบกรองน้ำระบบสูบน้ำด้วยพลังงานแสงอาทิตย์ (ตามแบบที่ อบต.กำหนด)	๑๕๐,๐๐๐ (งบ อบต.)	๑๕๐,๐๐๐ (งบ อบต.)	-	-	-	ร้อยละ ๘๐ คริวเรือนมีน้ำใช้อย่างเพียงพอ	ประชาชนมีน้ำเพียงพอต่อการบริโภคและการเกษตร	กองช่าง

ที่	โครงการ	วัตถุประสงค์	เป้าหมาย (ผลผลิตของโครงการ)	งบประมาณและที่ผ่านมา					ตัวชี้วัด (KPI)	ผลที่คาดว่าจะได้รับ	หน่วยงานรับผิดชอบหลัก
				๒๕๖๖ (บาท)	๒๕๖๗ (บาท)	๒๕๖๘ (บาท)	๒๕๖๙ (บาท)	๒๕๗๐ (บาท)			
๒๑๔	โครงการขุดเจาะบ่อน้ำบาดาลขนาดเส้นผ่าศูนย์กลางไม่น้อยกว่า ๔ นิ้ว พร้อมอุปกรณ์และระบบกรองน้ำระบบสูบน้ำด้วยพลังงานแสงอาทิตย์ หมู่ที่ ๔ บ้านเปரிய ตำบลจารพัต อำเภอสี่ขรภูมิ จังหวัดสุรินทร์	เพื่อแก้ไขปัญหาภัยแล้ง ให้มีแหล่งน้ำสำหรับอุปโภคบริโภคตลอดปี	ขุดเจาะบ่อน้ำบาดาลขนาดไม่น้อยกว่าเส้นผ่าศูนย์กลาง ๔ นิ้ว จำนวน ๑ บ่อ พร้อมอุปกรณ์และระบบกรองน้ำระบบสูบน้ำด้วยพลังงานแสงอาทิตย์ (ตามแบบที่ อบต.กำหนด)	๑๕๐,๐๐๐ (งบ อบต.)	๑๕๐,๐๐๐ (งบ อบต.)		-	-	ร้อยละ ๘๐ คริวเรือน มีน้ำใช้อย่างเพียงพอ	ประชาชน มีน้ำเพียงพอต่อการบริโภคอุปโภคและการเกษตร	กองช่าง
๒๑๕	โครงการขุดเจาะบ่อน้ำบาดาลขนาดเส้นผ่าศูนย์กลางไม่น้อยกว่า ๔ นิ้ว พร้อมอุปกรณ์และระบบกรองน้ำระบบสูบน้ำด้วยพลังงานแสงอาทิตย์ หมู่ที่ ๕ บ้านพันชี ตำบลจารพัตอำเภอสี่ขรภูมิ จังหวัดสุรินทร์	เพื่อแก้ไขปัญหาภัยแล้ง ให้มีแหล่งน้ำสำหรับอุปโภคบริโภคตลอดปี	ขุดเจาะบ่อน้ำบาดาลขนาดไม่น้อยกว่าเส้นผ่าศูนย์กลาง ๔ นิ้ว จำนวน ๑ บ่อ พร้อมอุปกรณ์และระบบกรองน้ำระบบสูบน้ำด้วยพลังงานแสงอาทิตย์ (ตามแบบที่ อบต.กำหนด)	๑๕๐,๐๐๐ (งบ อบต.)	๑๕๐,๐๐๐ (งบ อบต.)		-	-	ร้อยละ ๘๐ คริวเรือน มีน้ำใช้อย่างเพียงพอ	ประชาชน มีน้ำเพียงพอต่อการบริโภคอุปโภคและการเกษตร	กองช่าง
๒๑๖	โครงการขุดเจาะบ่อน้ำบาดาลขนาดเส้นผ่าศูนย์กลางไม่น้อยกว่า ๔ นิ้ว พร้อมอุปกรณ์และระบบกรองน้ำระบบสูบน้ำด้วยพลังงานแสงอาทิตย์ หมู่ที่ ๖ บ้านตะแบก ตำบลจารพัตอำเภอสี่ขรภูมิ จังหวัดสุรินทร์	เพื่อแก้ไขปัญหาภัยแล้ง ให้มีแหล่งน้ำสำหรับอุปโภคบริโภคตลอดปี	ขุดเจาะบ่อน้ำบาดาลขนาดไม่น้อยกว่าเส้นผ่าศูนย์กลาง ๔ นิ้ว จำนวน ๑ บ่อ พร้อมอุปกรณ์และระบบกรองน้ำระบบสูบน้ำด้วยพลังงานแสงอาทิตย์ (ตามแบบที่ อบต.กำหนด)	๑๕๐,๐๐๐ (งบ อบต.)	๑๕๐,๐๐๐ (งบ อบต.)		-	-	ร้อยละ ๘๐ คริวเรือน มีน้ำใช้อย่างเพียงพอ	ประชาชน มีน้ำเพียงพอต่อการบริโภคอุปโภคและการเกษตร	กองช่าง

ที่	โครงการ	วัตถุประสงค์	เป้าหมาย (ผลผลิตของโครงการ)	งบประมาณและที่ผ่านมา					ตัวชี้วัด (KPI)	ผลที่คาดว่าจะได้รับ	หน่วยงานรับผิดชอบหลัก
				๒๕๖๖ (บาท)	๒๕๖๗ (บาท)	๒๕๖๘ (บาท)	๒๕๖๙ (บาท)	๒๕๗๐ (บาท)			
๒๑๗	โครงการขุดเจาะบ่อน้ำบาดาลขนาดเส้นผ่าศูนย์กลางไม่น้อยกว่า ๔ นิ้ว พร้อมอุปกรณ์และระบบกรองน้ำระบบสูบน้ำด้วยพลังงานแสงอาทิตย์ หมู่ที่ ๗ บ้านไทร ตำบลจารพัตอำเภอศีขรภูมิ จังหวัดสุรินทร์	เพื่อแก้ไขปัญหาภัยแล้ง ให้มีแหล่งน้ำสำหรับอุปโภคบริโภคตลอดปี	ขุดเจาะบ่อน้ำบาดาลขนาดไม่น้อยกว่าเส้นผ่าศูนย์กลาง ๔ นิ้ว จำนวน ๑ บ่อ พร้อมอุปกรณ์และระบบกรองน้ำระบบสูบน้ำด้วยพลังงานแสงอาทิตย์ (ตามแบบที่ อบต.กำหนด)	๑๕๐,๐๐๐ (งบ อบต.)	๑๕๐,๐๐๐ (งบ อบต.)		-	-	ร้อยละ ๘๐ คริวเรือน มีน้ำใช้อย่างเพียงพอ	ประชาชน มีน้ำเพียงพอต่อการบริโภคอุปโภคและการเกษตร	กองช่าง
๒๑๘	โครงการขุดเจาะบ่อน้ำบาดาลขนาดเส้นผ่าศูนย์กลางไม่น้อยกว่า ๔ นิ้ว พร้อมอุปกรณ์และระบบกรองน้ำระบบสูบน้ำด้วยพลังงานแสงอาทิตย์ หมู่ที่ ๙ บ้านพม่า ตำบลจารพัตอำเภอศีขรภูมิ จังหวัดสุรินทร์	เพื่อแก้ไขปัญหาภัยแล้ง ให้มีแหล่งน้ำสำหรับอุปโภคบริโภคตลอดปี	ขุดเจาะบ่อน้ำบาดาลขนาดไม่น้อยกว่าเส้นผ่าศูนย์กลาง ๔ นิ้ว จำนวน ๑ บ่อ พร้อมอุปกรณ์และระบบกรองน้ำระบบสูบน้ำด้วยพลังงานแสงอาทิตย์ (ตามแบบที่ อบต.กำหนด)	๑๕๐,๐๐๐ (งบ อบต.)	๑๕๐,๐๐๐ (งบ อบต.)		-	-	ร้อยละ ๘๐ คริวเรือน มีน้ำใช้อย่างเพียงพอ	ประชาชน มีน้ำเพียงพอต่อการบริโภคอุปโภคและการเกษตร	กองช่าง
๒๑๙	โครงการขุดเจาะบ่อน้ำบาดาลขนาดเส้นผ่าศูนย์กลางไม่น้อยกว่า ๔ นิ้ว พร้อมอุปกรณ์และระบบกรองน้ำระบบสูบน้ำด้วยพลังงานแสงอาทิตย์ หมู่ที่ ๑๐ บ้านจรง ตำบลจารพัตอำเภอศีขรภูมิ จังหวัดสุรินทร์	เพื่อแก้ไขปัญหาภัยแล้ง ให้มีแหล่งน้ำสำหรับอุปโภคบริโภคตลอดปี	ขุดเจาะบ่อน้ำบาดาลขนาดไม่น้อยกว่าเส้นผ่าศูนย์กลาง ๔ นิ้ว จำนวน ๑ บ่อ พร้อมอุปกรณ์และระบบกรองน้ำระบบสูบน้ำด้วยพลังงานแสงอาทิตย์ (ตามแบบที่ อบต.กำหนด)	๑๕๐,๐๐๐ (งบ อบต.)	๑๕๐,๐๐๐ (งบ อบต.)		-	-	ร้อยละ ๘๐ คริวเรือน มีน้ำใช้อย่างเพียงพอ	ประชาชน มีน้ำเพียงพอต่อการบริโภคอุปโภคและการเกษตร	กองช่าง

ที่	โครงการ	วัตถุประสงค์	เป้าหมาย (ผลผลิตของโครงการ)	งบประมาณและที่ผ่านมา					ตัวชี้วัด (KPI)	ผลที่คาดว่าจะได้รับ	หน่วยงาน รับผิดชอบหลัก
				๒๕๖๖ (บาท)	๒๕๖๗ (บาท)	๒๕๖๘ (บาท)	๒๕๖๙ (บาท)	๒๕๗๐ (บาท)			
๒๒๐	โครงการขุดเจาะบ่อน้ำบาดาลขนาดเส้นผ่าศูนย์กลางไม่น้อยกว่า ๔ นิ้ว พร้อมอุปกรณ์และระบบกรองน้ำระบบสูบน้ำด้วยพลังงานแสงอาทิตย์ หมู่ที่ ๑๒ บ้านโคกเจริญ ตำบลจารพัต อำเภอสหัสขันธ์ จังหวัดสุรินทร์	เพื่อแก้ไขปัญหาภัยแล้ง ให้มีแหล่งน้ำสำหรับอุปโภคบริโภคตลอดปี	ขุดเจาะบ่อน้ำบาดาลขนาดไม่น้อยกว่าเส้นผ่าศูนย์กลาง ๔ นิ้ว จำนวน ๑ บ่อ พร้อมอุปกรณ์และระบบกรองน้ำระบบสูบน้ำด้วยพลังงานแสงอาทิตย์ (ตามแบบที่ อบต.กำหนด)	๑๕๐,๐๐๐ (งบ อบต.)	๑๕๐,๐๐๐ (งบ อบต.)		-	-	ร้อยละ ๘๐ คริวเรือน มีน้ำใช้อย่างเพียงพอ	ประชาชน มีน้ำเพียงพอต่อการบริโภคอุปโภคและการเกษตร	กองช่าง
๒๒๑	โครงการขุดเจาะบ่อน้ำบาดาลขนาดเส้นผ่าศูนย์กลางไม่น้อยกว่า ๔ นิ้ว พร้อมอุปกรณ์และระบบกรองน้ำระบบสูบน้ำด้วยพลังงานแสงอาทิตย์ หมู่ที่ ๑๓ บ้านหนองปรือ ตำบลจารพัต อำเภอสหัสขันธ์ จังหวัดสุรินทร์	เพื่อแก้ไขปัญหาภัยแล้ง ให้มีแหล่งน้ำสำหรับอุปโภคบริโภคตลอดปี	ขุดเจาะบ่อน้ำบาดาลขนาดไม่น้อยกว่าเส้นผ่าศูนย์กลาง ๔ นิ้ว จำนวน ๑ บ่อ พร้อมอุปกรณ์และระบบกรองน้ำระบบสูบน้ำด้วยพลังงานแสงอาทิตย์ (ตามแบบที่ อบต.กำหนด)	๑๕๐,๐๐๐ (งบ อบต.)	๑๕๐,๐๐๐ (งบ อบต.)		-	-	ร้อยละ ๘๐ คริวเรือน มีน้ำใช้อย่างเพียงพอ	ประชาชน มีน้ำเพียงพอต่อการบริโภคอุปโภคและการเกษตร	กองช่าง
๒๒๒	โครงการขุดเจาะบ่อน้ำบาดาลขนาดเส้นผ่าศูนย์กลางไม่น้อยกว่า ๔ นิ้ว พร้อมอุปกรณ์และระบบกรองน้ำระบบสูบน้ำด้วยพลังงานแสงอาทิตย์ หมู่ที่ ๑๔ บ้านโสภาเปรี๊ยะ ตำบลจารพัต อำเภอสหัสขันธ์ จังหวัดสุรินทร์	เพื่อแก้ไขปัญหาภัยแล้ง ให้มีแหล่งน้ำสำหรับอุปโภคบริโภคตลอดปี	ขุดเจาะบ่อน้ำบาดาลขนาดไม่น้อยกว่าเส้นผ่าศูนย์กลาง ๔ นิ้ว จำนวน ๑ บ่อ พร้อมอุปกรณ์และระบบกรองน้ำระบบสูบน้ำด้วยพลังงานแสงอาทิตย์ (ตามแบบที่ อบต.กำหนด)	๑๕๐,๐๐๐ (งบ อบต.)	๑๕๐,๐๐๐ (งบ อบต.)		-	-	ร้อยละ ๘๐ คริวเรือน มีน้ำใช้อย่างเพียงพอ	ประชาชน มีน้ำเพียงพอต่อการบริโภคอุปโภคและการเกษตร	กองช่าง

ที่	โครงการ	วัตถุประสงค์	เป้าหมาย (ผลผลิตของโครงการ)	งบประมาณและที่ผ่านมา					ตัวชี้วัด (KPI)	ผลที่คาดว่าจะได้รับ	หน่วยงาน รับผิดชอบหลัก
				๒๕๖๖ (บาท)	๒๕๖๗ (บาท)	๒๕๖๘ (บาท)	๒๕๖๙ (บาท)	๒๕๗๐ (บาท)			
๒๒๓	โครงการขุดเจาะบ่อน้ำบาดาลขนาดเส้นผ่าศูนย์กลางไม่น้อยกว่า ๔ นิ้ว พร้อมอุปกรณ์และระบบกรองน้ำระบบสูบน้ำด้วยพลังงานแสงอาทิตย์ หมู่ที่ ๑๕ บ้านโคกขลา ตำบลจารพัด อำเภอสีขรภูมิ จังหวัดสุรินทร์	เพื่อแก้ไขปัญหาภัยแล้ง ให้มีแหล่งน้ำสำหรับอุปโภคบริโภคตลอดปี	ขุดเจาะบ่อน้ำบาดาลขนาดไม่น้อยกว่าเส้นผ่าศูนย์กลาง ๔ นิ้ว จำนวน ๑ บ่อ พร้อมอุปกรณ์และระบบกรองน้ำระบบสูบน้ำด้วยพลังงานแสงอาทิตย์ (ตามแบบที่ อบต.กำหนด)	๑๕๐,๐๐๐ (งบ อบต.)	๑๕๐,๐๐๐ (งบ อบต.)		-	-	ร้อยละ ๘๐ คริวเรือน มีน้ำใช้อย่างเพียงพอ	ประชาชน มีน้ำเพียงพอต่อการบริโภคอุปโภคและการเกษตร	กองช่าง
๒๒๔	โครงการขุดเจาะบ่อน้ำบาดาลขนาดเส้นผ่าศูนย์กลางไม่น้อยกว่า ๔ นิ้ว พร้อมอุปกรณ์และระบบกรองน้ำระบบสูบน้ำด้วยพลังงานแสงอาทิตย์ หมู่ที่ ๑๖ บ้านบุหม ตำบลจารพัดอำเภอสีขรภูมิ จังหวัดสุรินทร์	เพื่อแก้ไขปัญหาภัยแล้ง ให้มีแหล่งน้ำสำหรับอุปโภคบริโภคตลอดปี	ขุดเจาะบ่อน้ำบาดาลขนาดไม่น้อยกว่าเส้นผ่าศูนย์กลาง ๔ นิ้ว จำนวน ๑ บ่อ พร้อมอุปกรณ์และระบบกรองน้ำระบบสูบน้ำด้วยพลังงานแสงอาทิตย์ (ตามแบบที่ อบต.กำหนด)	๑๕๐,๐๐๐ (งบ อบต.)	๑๕๐,๐๐๐ (งบ อบต.)		-	-	ร้อยละ ๘๐ คริวเรือน มีน้ำใช้อย่างเพียงพอ	ประชาชน มีน้ำเพียงพอต่อการบริโภคอุปโภคและการเกษตร	กองช่าง
๒๒๕	โครงการขุดเจาะบ่อน้ำบาดาลขนาดเส้นผ่าศูนย์กลางไม่น้อยกว่า ๔ นิ้ว พร้อมอุปกรณ์และระบบกรองน้ำระบบสูบน้ำด้วยพลังงานแสงอาทิตย์ หมู่ที่ ๑๗ บ้านจันทร์แสง ตำบลจารพัดอำเภอสีขรภูมิ จังหวัดสุรินทร์	เพื่อแก้ไขปัญหาภัยแล้ง ให้มีแหล่งน้ำสำหรับอุปโภคบริโภคตลอดปี	ขุดเจาะบ่อน้ำบาดาลขนาดไม่น้อยกว่าเส้นผ่าศูนย์กลาง ๔ นิ้ว จำนวน ๑ บ่อ พร้อมอุปกรณ์และระบบกรองน้ำระบบสูบน้ำด้วยพลังงานแสงอาทิตย์ (ตามแบบที่ อบต.กำหนด)	๑๕๐,๐๐๐ (งบ อบต.)	๑๕๐,๐๐๐ (งบ อบต.)		-	-	ร้อยละ ๘๐ คริวเรือน มีน้ำใช้อย่างเพียงพอ	ประชาชน มีน้ำเพียงพอต่อการบริโภคอุปโภคและการเกษตร	กองช่าง

ที่	โครงการ	วัตถุประสงค์	เป้าหมาย (ผลผลิตของโครงการ)	งบประมาณและที่ผ่านมา					ตัวชี้วัด (KPI)	ผลที่คาดว่าจะได้รับ	หน่วยงาน รับผิดชอบหลัก
				๒๕๖๖ (บาท)	๒๕๖๗ (บาท)	๒๕๖๘ (บาท)	๒๕๖๙ (บาท)	๒๕๗๐ (บาท)			
๒๒๖	โครงการขุดเจาะบ่อน้ำบาดาลขนาดเส้นผ่าศูนย์กลางไม่น้อยกว่า ๔ นิ้ว พร้อมอุปกรณ์และระบบกรองน้ำระบบสูบน้ำด้วยพลังงานแสงอาทิตย์ หมู่ที่ ๑๘ บ้านปูนทรัพย์ ตำบลจารพัต อำเภอสี่ขรภูมิ จังหวัดสุรินทร์	เพื่อแก้ไขปัญหาภัยแล้ง ให้มีแหล่งน้ำสำหรับอุปโภคบริโภคตลอดปี	ขุดเจาะบ่อน้ำบาดาลขนาดไม่น้อยกว่าเส้นผ่าศูนย์กลาง ๔ นิ้ว จำนวน ๑ บ่อ พร้อมอุปกรณ์และระบบกรองน้ำระบบสูบน้ำด้วยพลังงานแสงอาทิตย์ (ตามแบบที่ อบต.กำหนด)	๑๕๐,๐๐๐ (งบ อบต.)	๑๕๐,๐๐๐ (งบ อบต.)		-	-	ร้อยละ ๘๐ คริวเรือน มีน้ำใช้อย่างเพียงพอ	ประชาชน มีน้ำเพียงพอต่อการบริโภคอุปโภคและการเกษตร	กองช่าง
๒๒๗	โครงการขุดเจาะบ่อน้ำบาดาลขนาดเส้นผ่าศูนย์กลางไม่น้อยกว่า ๔ นิ้ว พร้อมอุปกรณ์และระบบกรองน้ำระบบสูบน้ำด้วยพลังงานแสงอาทิตย์ หมู่ที่ ๑๙ บ้านประดู่ ตำบลจารพัต อำเภอสี่ขรภูมิ จังหวัดสุรินทร์	เพื่อแก้ไขปัญหาภัยแล้ง ให้มีแหล่งน้ำสำหรับอุปโภคบริโภคตลอดปี	ขุดเจาะบ่อน้ำบาดาลขนาดไม่น้อยกว่าเส้นผ่าศูนย์กลาง ๔ นิ้ว จำนวน ๑ บ่อ พร้อมอุปกรณ์และระบบกรองน้ำระบบสูบน้ำด้วยพลังงานแสงอาทิตย์ (ตามแบบที่ อบต.กำหนด)	๑๕๐,๐๐๐ (งบ อบต.)	๑๕๐,๐๐๐ (งบ อบต.)		-	-	ร้อยละ ๘๐ คริวเรือน มีน้ำใช้อย่างเพียงพอ	ประชาชน มีน้ำเพียงพอต่อการบริโภคอุปโภคและการเกษตร	กองช่าง
๒๒๘	โครงการขุดเจาะบ่อน้ำบาดาลขนาดเส้นผ่าศูนย์กลางไม่น้อยกว่า ๔ นิ้ว พร้อมอุปกรณ์และระบบกรองน้ำระบบสูบน้ำด้วยพลังงานแสงอาทิตย์ หมู่ที่ ๒๐ บ้านป่ายาว ตำบลจารพัต อำเภอสี่ขรภูมิ จังหวัดสุรินทร์	เพื่อแก้ไขปัญหาภัยแล้ง ให้มีแหล่งน้ำสำหรับอุปโภคบริโภคตลอดปี	ขุดเจาะบ่อน้ำบาดาลขนาดไม่น้อยกว่าเส้นผ่าศูนย์กลาง ๔ นิ้ว จำนวน ๑ บ่อ พร้อมอุปกรณ์และระบบกรองน้ำระบบสูบน้ำด้วยพลังงานแสงอาทิตย์ (ตามแบบที่ อบต.กำหนด)	๑๕๐,๐๐๐ (งบ อบต.)	๑๕๐,๐๐๐ (งบ อบต.)		-	-	ร้อยละ ๘๐ คริวเรือน มีน้ำใช้อย่างเพียงพอ	ประชาชน มีน้ำเพียงพอต่อการบริโภคอุปโภคและการเกษตร	กองช่าง

ที่	โครงการ	วัตถุประสงค์	เป้าหมาย (ผลผลิตของโครงการ)	งบประมาณและที่ผ่านมา					ตัวชี้วัด (KPI)	ผลที่คาดว่าจะได้รับ	หน่วย งาน รับผิดชอบหลัก
				๒๕๖๖ (บาท)	๒๕๖๗ (บาท)	๒๕๖๘ (บาท)	๒๕๖๙ (บาท)	๒๕๗๐ (บาท)			
๒๒๙	โครงการก่อสร้างหอกระจายข่าวภายในหมู่บ้าน หมู่ที่ ๑๒ บ้านโคกเจริญ ตำบลจารพัต อำเภอสหัสขันธ์ จังหวัดสุรินทร์	เพื่อประชาสัมพันธ์ข้อมูลข่าวสารของหมู่บ้าน	ก่อสร้างหอกระจายข่าวพร้อมอุปกรณ์ (ตามแบบที่ อบต. กำหนด)	๑๕๐,๐๐๐ (งบ อบต.)	๑๕๐,๐๐๐ (งบ อบต.)	-	-	-	ร้อยละ ๑๐๐ มีประชาชนมารับบริการ	ประชาชนทราบข้อมูลข่าวสารของหมู่บ้าน	กองช่าง
๒๓๐	โครงการปรับปรุงซ่อมแซมถนนลงหินคลุกบ้านจารพัต หมู่ที่ ๑ ไปบ้านพันชี หมู่ที่ ๕ ตำบลจารพัต อำเภอสหัสขันธ์ จังหวัดสุรินทร์	เพื่อให้มีเส้นทางคมนาคมที่ได้มาตรฐาน สะดวกและปลอดภัย	ขนาดกว้าง ๔ เมตร ยาว ๑,๕๐๐ เมตร (ตามแบบที่กำหนด)	๕๐๐,๐๐๐ (งบ อบต.)	๕๐๐,๐๐๐ (งบ อบต.)	๕๐๐,๐๐๐ (งบ อบต.)	๕๐๐,๐๐๐ (งบ อบต.)	๕๐๐,๐๐๐ (งบ อบต.)	ร้อยละหรือจำนวนครัวเรือนประชาชนที่มีการคมนาคมสะดวกเร็วเพิ่มมากขึ้น	มีเส้นทางคมนาคมที่ได้มาตรฐาน สะดวกและปลอดภัย	กองช่าง
๒๓๑	โครงการปรับปรุงซ่อมแซมถนนลงหินคลุกบ้านจารพัต หมู่ที่ ๑ ไปบ้านโคกสะ หมู่ที่ ๖ ตำบลหนองเหล็ก อำเภอสหัสขันธ์ จังหวัดสุรินทร์	เพื่อให้มีเส้นทางคมนาคมที่ได้มาตรฐาน สะดวกและปลอดภัย	ขนาดกว้าง ๔ เมตร ยาว ๑,๕๐๐ เมตร (ตามแบบที่กำหนด)	๕๐๐,๐๐๐ (งบ อบต.)	๕๐๐,๐๐๐ (งบ อบต.)	๕๐๐,๐๐๐ (งบ อบต.)	๕๐๐,๐๐๐ (งบ อบต.)	๕๐๐,๐๐๐ (งบ อบต.)	ร้อยละหรือจำนวนครัวเรือนประชาชนที่มีการคมนาคมสะดวกเร็วเพิ่มมากขึ้น	มีเส้นทางคมนาคมที่ได้มาตรฐาน สะดวกและปลอดภัย	กองช่าง



ที่	โครงการ	วัตถุประสงค์	เป้าหมาย (ผลผลิตของโครงการ)	งบประมาณและที่ผ่านมา					ตัวชี้วัด (KPI)	ผลที่คาดว่าจะได้รับ	หน่วย งาน รับผิดชอบหลัก
				๒๕๖๖ (บาท)	๒๕๖๗ (บาท)	๒๕๖๘ (บาท)	๒๕๖๙ (บาท)	๒๕๗๐ (บาท)			
๒๓๒	โครงการปรับปรุงซ่อมแซมถนน ลงหินคลุกบ้านกะพี้ หมู่ที่ ๑๑ ไปบ้านจารพัต (คุ้มบ้านโชค) หมู่ที่ ๑ ตำบลจารพัต อำเภอ ศีขรภูมิ จังหวัดสุรินทร์	เพื่อให้มีเส้นทาง คมนาคมที่ได้ มาตรฐาน สะดวกและ ปลอดภัย	ขนาดกว้าง ๔ เมตร ยาว ๑,๕๐๐ เมตร (ตามแบบที่กำหนด)	๕๐๐,๐๐๐ (งบ งบต.)	๕๐๐,๐๐๐ (งบ งบต.)	๕๐๐,๐๐๐ (งบ งบต.)	๕๐๐,๐๐๐ (งบ งบต.)	๕๐๐,๐๐๐ (งบ งบต.)	ร้อยละหรือ จำนวนครัวเรือน ประชาชนที่มี การคมนาคม สะดวกรวดเร็ว เพิ่มมากขึ้น	มีเส้นทาง คมนาคมที่ ได้มาตรฐาน สะดวกและ ปลอดภัย	กองช่าง
๒๓๓	โครงการปรับปรุงซ่อมแซมถนน ลงหินคลุกบ้านปายาว หมู่ที่ ๒๐ ไปบ้านทำเนียบ ตำบลช่างปี อำเภอศีขรภูมิ จังหวัดสุรินทร์	เพื่อให้มีเส้นทาง คมนาคมที่ได้ มาตรฐาน สะดวกและ ปลอดภัย	ขนาดกว้าง ๔ เมตร ยาว ๑,๕๐๐ เมตร (ตามแบบที่กำหนด)	๕๐๐,๐๐๐ (งบ งบต.)	๕๐๐,๐๐๐ (งบ งบต.)	๕๐๐,๐๐๐ (งบ งบต.)	๕๐๐,๐๐๐ (งบ งบต.)	๕๐๐,๐๐๐ (งบ งบต.)	ร้อยละหรือ จำนวนครัวเรือน ประชาชนที่มี การคมนาคม สะดวกรวดเร็ว เพิ่มมากขึ้น	มีเส้นทาง คมนาคมที่ ได้มาตรฐาน สะดวกและ ปลอดภัย	กองช่าง
๒๓๔	โครงการปรับปรุงซ่อมแซมถนน ลงหินคลุกบ้านสตอ หมู่ที่ ๓ ไปบ้านโสภะเปรียง หมู่ที่ ๑๔ ตำบลจารพัต อำเภอศีขรภูมิ จังหวัดสุรินทร์	เพื่อให้มีเส้นทาง คมนาคมที่ได้ มาตรฐาน สะดวกและ ปลอดภัย	ขนาดกว้าง ๓ เมตร ยาว ๑,๖๐๐ เมตร (ตามแบบที่กำหนด)	๔๐๐,๐๐๐ (งบ งบต.)	๔๐๐,๐๐๐ (งบ งบต.)	๔๐๐,๐๐๐ (งบ งบต.)	๔๐๐,๐๐๐ (งบ งบต.)	๔๐๐,๐๐๐ (งบ งบต.)	ร้อยละหรือ จำนวนครัวเรือน ประชาชนที่มี การคมนาคม สะดวกรวดเร็ว เพิ่มมากขึ้น	มีเส้นทาง คมนาคมที่ ได้มาตรฐาน สะดวกและ ปลอดภัย	กองช่าง

ที่	โครงการ	วัตถุประสงค์	เป้าหมาย (ผลผลิตของโครงการ)	งบประมาณและที่ผ่านมา					ตัวชี้วัด (KPI)	ผลที่คาดว่าจะได้รับ	หน่วย งาน รับผิดชอบหลัก
				๒๕๖๖ (บาท)	๒๕๖๗ (บาท)	๒๕๖๘ (บาท)	๒๕๖๙ (บาท)	๒๕๗๐ (บาท)			
๒๓๕	โครงการปรับปรุงซ่อมแซมถนน ลงหินคลุกบ้านกะพี (คุ้มบ้าน กาเปลี้ยก) หมู่ที่ ๑๑ ไปบ้าน ประดู่ หมู่ที่ ๑๙ ตำบลจารพัด อำเภอศีขรภูมิ จังหวัดสุรินทร์	เพื่อให้มีเส้นทาง คมนาคมที่ได้ มาตรฐาน สะดวกและ ปลอดภัย	ขนาดกว้าง ๔ เมตร ยาว ๑,๕๐๐ เมตร (ตามแบบที่กำหนด)	๕๐๐,๐๐๐ (งบ อบต.)	๕๐๐,๐๐๐ (งบ อบต.)	๕๐๐,๐๐๐ (งบ อบต.)	๕๐๐,๐๐๐ (งบ อบต.)	๕๐๐,๐๐๐ (งบ อบต.)	ร้อยละหรือ จำนวนครัวเรือน ประชาชนที่มี การคมนาคม สะดวกรวดเร็ว เพิ่มมากขึ้น	มีเส้นทาง คมนาคมที่ ได้มาตรฐาน สะดวกและ ปลอดภัย	กองช่าง
๒๓๖	โครงการปรับปรุงซ่อมแซมถนน ลงหินคลุกบ้านไทร หมู่ที่ ๗ ไปบ้านโคกขลา หมู่ที่ ๑๕ ตำบลจารพัด อำเภอศีขรภูมิ จังหวัดสุรินทร์	เพื่อให้มีเส้นทาง คมนาคมที่ได้ มาตรฐาน สะดวกและ ปลอดภัย	ขนาดกว้าง ๔ เมตร ยาว ๑,๐๐๐ เมตร (ตามแบบที่กำหนด)	๓๕๐,๐๐๐ (งบ อบต.)	๓๕๐,๐๐๐ (งบ อบต.)	๓๕๐,๐๐๐ (งบ อบต.)	๓๕๐,๐๐๐ (งบ อบต.)	๓๕๐,๐๐๐ (งบ อบต.)	ร้อยละหรือ จำนวนครัวเรือน ประชาชนที่มี การคมนาคม สะดวกรวดเร็ว เพิ่มมากขึ้น	มีเส้นทาง คมนาคมที่ ได้มาตรฐาน สะดวกและ ปลอดภัย	กองช่าง
๒๓๗	โครงการปรับปรุงซ่อมแซมถนน ลงหินคลุกบ้านหนองปรือ หมู่ที่ ๑๓ ไปบ้านปุนทรัพย์ หมู่ที่ ๑๘ ตำบลจารพัด อำเภอศีขรภูมิ จังหวัดสุรินทร์	เพื่อให้มีเส้นทาง คมนาคมที่ได้ มาตรฐาน สะดวกและ ปลอดภัย	ขนาดกว้าง ๓ เมตร ยาว ๙๐๐ เมตร (ตามแบบที่กำหนด)	๒๓๐,๐๐๐ (งบ อบต.)	๒๓๐,๐๐๐ (งบ อบต.)	๒๓๐,๐๐๐ (งบ อบต.)	๒๓๐,๐๐๐ (งบ อบต.)	๒๓๐,๐๐๐ (งบ อบต.)	ร้อยละหรือ จำนวนครัวเรือน ประชาชนที่มี การคมนาคม สะดวกรวดเร็ว เพิ่มมากขึ้น	มีเส้นทาง คมนาคมที่ ได้มาตรฐาน สะดวกและ ปลอดภัย	กองช่าง

ที่	โครงการ	วัตถุประสงค์	เป้าหมาย (ผลผลิตของ โครงการ)	งบประมาณและที่ผ่านมา					ตัวชี้วัด (KPI)	ผลที่คาดว่าจะได้รับ	หน่วย งาน รับผิดชอบหลัก
				๒๕๖๖ (บาท)	๒๕๖๗ (บาท)	๒๕๖๘ (บาท)	๒๕๖๙ (บาท)	๒๕๗๐ (บาท)			
๒๓๘	โครงการปรับปรุงซ่อมแซมถนน ลงหินคลุกบ้านปูนทรัพย์ หมู่ที่ ๑๘ ไปบ้านหนองปรือ หมู่ที่ ๑๓ ตำบลจารพัต อำเภอ ศีขรภูมิ จังหวัดสุรินทร์	เพื่อให้มีเส้นทาง คมนาคมที่ได้ มาตรฐาน สะดวกและ ปลอดภัย	ขนาดกว้าง ๔ เมตร ยาว ๑,๕๐๐ เมตร (ตามแบบที่ กำหนด)	๕๐๐,๐๐๐ (งบ อบต.)	๕๐๐,๐๐๐ (งบ อบต.)	๕๐๐,๐๐๐ (งบ อบต.)	๕๐๐,๐๐๐ (งบ อบต.)	๕๐๐,๐๐๐ (งบ อบต.)	ร้อยละ หรือ จำนวน ครัวเรือน ประชาชน ที่มีการ คมนาคม สะดวก รวดเร็ว เพิ่มมาก ขึ้น	มีเส้นทาง คมนาคมที่ ได้ มาตรฐาน สะดวก และ ปลอดภัย	กองช่าง

ก. แผนพัฒนาจังหวัดสุรินทร์ (พ.ศ. ๒๕๖๑ -๒๕๖๕) รอบปี ๒๕๖๓ ประเด็นการพัฒนาที่ ๒ การส่งเสริมและพัฒนาศักยภาพการค้า การลงทุน การบริหาร และเชื่อมโยงเศรษฐกิจชายแดน

ข. แนวทางการพัฒนา ข้อที่ ๓ การพัฒนาโครงสร้างพื้นฐาน การลงทุน และการบริหาร

ยุทธศาสตร์พัฒนาของ อบต.จารพัต ที่ ๑ ยุทธศาสตร์การด้านโครงสร้างพื้นฐาน

แผนงานการเคหะและชุมชน : งานเคหะและชุมชน แนวทางที่ ๑.๒ : จัดหาแหล่งน้ำให้เพียงพอต่อการอุปโภค บริโภค และการเกษตร

ที่	/โครงการ	วัตถุประสงค์	เป้าหมาย (ผลผลิตของ โครงการ)	งบประมาณและที่ผ่านมา					ตัวชี้วัด (KPI)	ผลที่คาดว่าจะได้รับ	หน่วยงาน รับผิดชอบหลัก
				๒๕๖๖ (บาท)	๒๕๖๗ (บาท)	๒๕๖๘ (บาท)	๒๕๖๙ (บาท)	๒๕๗๐ (บาท)			
๑	โครงการขุดลอกแหล่งน้ำ สาธารณะ หมู่ที่ ๑ บ้านจารพัต ตำบลจารพัต อำเภอ ศีขรภูมิ จังหวัดสุรินทร์	เพื่อให้มีแหล่งน้ำ สำหรับอุปโภค บริโภคตลอดปี	ขุดลอกแหล่งน้ำ สาธารณะ	๕๐๐,๐๐๐ (งบ อบต.)	๕๐๐,๐๐๐ (งบ อบต.)	๕๐๐,๐๐๐ (งบ อบต.)	๕๐๐,๐๐๐ (งบ อบต.)	๕๐๐,๐๐๐ (งบ อบต.)	ร้อยละ ๘๐ ครัวเรือนมีน้ำใช้ อย่างเพียงพอ	ประชาชนมีน้ำ เพียงพอต่อการ บริโภค อุปโภค และการเกษตร	กองช่าง
๒	โครงการขุดลอกแหล่งน้ำ สาธารณะ หมู่ที่ ๒ บ้านระกา ตำบลจารพัต อำเภอ ศีขรภูมิ จังหวัดสุรินทร์	เพื่อให้มีแหล่งน้ำ สำหรับอุปโภค บริโภคตลอดปี	ขุดลอกแหล่งน้ำ สาธารณะ	๕๐๐,๐๐๐ (งบ อบต.)	๕๐๐,๐๐๐ (งบ อบต.)	๕๐๐,๐๐๐ (งบ อบต.)	๕๐๐,๐๐๐ (งบ อบต.)	๕๐๐,๐๐๐ (งบ อบต.)	ร้อยละ ๘๐ ครัวเรือนมีน้ำใช้ อย่างเพียงพอ	ประชาชนมีน้ำ เพียงพอต่อการ บริโภค อุปโภค และการเกษตร	กองช่าง
๓	โครงการขุดลอกแหล่งน้ำ สาธารณะ หมู่ที่ ๓ บ้านสตอ ตำบลจารพัต อำเภอ ศีขรภูมิ จังหวัดสุรินทร์	เพื่อให้มีแหล่งน้ำ สำหรับอุปโภค บริโภคตลอดปี	ขุดลอกแหล่งน้ำ สาธารณะ	๕๐๐,๐๐๐ (งบ อบต.)	๕๐๐,๐๐๐ (งบ อบต.)	๕๐๐,๐๐๐ (งบ อบต.)	๕๐๐,๐๐๐ (งบ อบต.)	๕๐๐,๐๐๐ (งบ อบต.)	ร้อยละ ๘๐ ครัวเรือนมีน้ำใช้ อย่างเพียงพอ	ประชาชนมีน้ำ เพียงพอต่อการ บริโภค อุปโภค และการเกษตร	กองช่าง
๔	โครงการขุดลอกแหล่งน้ำ สาธารณะ หมู่ที่ ๔ บ้านเปรี๊ยะ ตำบลจารพัต อำเภอศีขรภูมิ จังหวัดสุรินทร์	เพื่อให้มีแหล่งน้ำ สำหรับอุปโภค บริโภคตลอดปี	ขุดลอกแหล่งน้ำ สาธารณะ	๕๐๐,๐๐๐ (งบ อบต.)	๕๐๐,๐๐๐ (งบ อบต.)	๕๐๐,๐๐๐ (งบ อบต.)	๕๐๐,๐๐๐ (งบ อบต.)	๕๐๐,๐๐๐ (งบ อบต.)	ร้อยละ ๘๐ ครัวเรือนมีน้ำใช้ อย่างเพียงพอ	ประชาชนมีน้ำ เพียงพอต่อการ บริโภค อุปโภค และการเกษตร	กองช่าง

แผนพัฒนาท้องถิ่น (พ.ศ. ๒๕๖๖ - ๒๕๗๐ )

โดย องค์การบริหารส่วนตำบลจารพัต อำเภอศีขรภูมิ จังหวัดสุรินทร์

หน้า ๑๘๙

ที่	โครงการ	วัตถุประสงค์	เป้าหมาย (ผลผลิตของ โครงการ)	งบประมาณและที่ผ่านมา					ตัวชี้วัด (KPI)	ผลที่คาดว่าจะได้รับ	หน่วยงาน รับผิดชอบหลัก
				๒๕๖๖ (บาท)	๒๕๖๗ (บาท)	๒๕๖๘ (บาท)	๒๕๖๙ (บาท)	๒๕๗๐ (บาท)			
๕	โครงการขุดลอกแหล่งน้ำ สาธารณะ หมู่ที่ ๕ บ้านพันชี ตำบลจารพัต อำเภอสีขรภูมิ จังหวัดสุรินทร์	เพื่อให้มีแหล่งน้ำ สำหรับอุปโภค บริโภคตลอดปี	ขุดลอกแหล่งน้ำ สาธารณะ	๕๐๐,๐๐๐ (งบ อบต.)	๕๐๐,๐๐๐ (งบ อบต.)	๕๐๐,๐๐๐ (งบ อบต.)	๕๐๐,๐๐๐ (งบ อบต.)	๕๐๐,๐๐๐ (งบ อบต.)	ร้อยละ ๘๐ ครัวเรือนมีน้ำใช้ อย่างเพียงพอ	ประชาชนมีน้ำ เพียงพอต่อการ บริโภค อุปโภค และการเกษตร	กองช่าง
๖	โครงการขุดลอกแหล่งน้ำ สาธารณะ หมู่ที่ ๖ บ้านตะแบก ตำบลจารพัต อำเภอสีขรภูมิ จังหวัดสุรินทร์	เพื่อให้มีแหล่งน้ำ สำหรับอุปโภค บริโภคตลอดปี	ขุดลอกแหล่งน้ำ สาธารณะ	๕๐๐,๐๐๐ (งบ อบต.)	๕๐๐,๐๐๐ (งบ อบต.)	๕๐๐,๐๐๐ (งบ อบต.)	๕๐๐,๐๐๐ (งบ อบต.)	๕๐๐,๐๐๐ (งบ อบต.)	ร้อยละ ๘๐ ครัวเรือนมีน้ำใช้ อย่างเพียงพอ	ประชาชนมีน้ำ เพียงพอต่อการ บริโภค อุปโภค และการเกษตร	กองช่าง
๗	โครงการขุดลอกแหล่งน้ำ สาธารณะ หมู่ที่ ๗ บ้านไทร ตำบลจารพัต อำเภอสีขรภูมิ จังหวัดสุรินทร์	เพื่อให้มีแหล่งน้ำ สำหรับอุปโภค บริโภคตลอดปี	ขุดลอกแหล่งน้ำ สาธารณะ	๕๐๐,๐๐๐ (งบ อบต.)	๕๐๐,๐๐๐ (งบ อบต.)	๕๐๐,๐๐๐ (งบ อบต.)	๕๐๐,๐๐๐ (งบ อบต.)	๕๐๐,๐๐๐ (งบ อบต.)	ร้อยละ ๘๐ ครัวเรือนมีน้ำใช้ อย่างเพียงพอ	ประชาชนมีน้ำ เพียงพอต่อการ บริโภค อุปโภค และการเกษตร	กองช่าง
๘	โครงการขุดลอกแหล่งน้ำ สาธารณะ หมู่ที่ ๘ บ้านกันจรรย์ ตำบลจารพัต อำเภอสีขรภูมิ จังหวัดสุรินทร์	เพื่อให้มีแหล่งน้ำ สำหรับอุปโภค บริโภคตลอดปี	ขุดลอกแหล่งน้ำ สาธารณะ	๕๐๐,๐๐๐ (งบ อบต.)	๕๐๐,๐๐๐ (งบ อบต.)	๕๐๐,๐๐๐ (งบ อบต.)	๕๐๐,๐๐๐ (งบ อบต.)	๕๐๐,๐๐๐ (งบ อบต.)	ร้อยละ ๘๐ ครัวเรือนมีน้ำใช้ อย่างเพียงพอ	ประชาชนมีน้ำ เพียงพอต่อการ บริโภค อุปโภค และการเกษตร	กองช่าง

ที่	โครงการ	วัตถุประสงค์	เป้าหมาย (ผลผลิตของ โครงการ)	งบประมาณและที่ผ่านมา					ตัวชี้วัด (KPI)	ผลที่คาดว่าจะได้รับ	หน่วยงาน รับผิดชอบหลัก
				๒๕๖๖ (บาท)	๒๕๖๗ (บาท)	๒๕๖๘ (บาท)	๒๕๖๙ (บาท)	๒๕๗๐ (บาท)			
๙	โครงการขุดลอกแหล่งน้ำ สาธารณะ หมู่ที่ ๙ บ้านพม่า ตำบลจารพัต อำเภอสีขรภูมิ จังหวัดสุรินทร์	เพื่อให้มีแหล่งน้ำ สำหรับอุปโภค บริโภคตลอดปี	ขุดลอกแหล่งน้ำ สาธารณะ	๕๐๐,๐๐๐ (งบ อบต.)	๕๐๐,๐๐๐ (งบ อบต.)	๕๐๐,๐๐๐ (งบ อบต.)	๕๐๐,๐๐๐ (งบ อบต.)	๕๐๐,๐๐๐ (งบ อบต.)	ร้อยละ ๘๐ ครัวเรือนมีน้ำใช้ อย่างเพียงพอ	ประชาชนมีน้ำ เพียงพอต่อการ บริโภค อุปโภค และการเกษตร	กองช่าง
๑๐	โครงการขุดลอกแหล่งน้ำ สาธารณะ หมู่ที่ ๑๐ บ้านจลน ตำบลจารพัต อำเภอสีขรภูมิ จังหวัดสุรินทร์	เพื่อให้มีแหล่งน้ำ สำหรับอุปโภค บริโภคตลอดปี	ขุดลอกแหล่งน้ำ สาธารณะ	๕๐๐,๐๐๐ (งบ อบต.)	๕๐๐,๐๐๐ (งบ อบต.)	๕๐๐,๐๐๐ (งบ อบต.)	๕๐๐,๐๐๐ (งบ อบต.)	๕๐๐,๐๐๐ (งบ อบต.)	ร้อยละ ๘๐ ครัวเรือนมีน้ำใช้ อย่างเพียงพอ	ประชาชนมีน้ำ เพียงพอต่อการ บริโภค อุปโภค และการเกษตร	กองช่าง
๑๑	โครงการขุดลอกแหล่งน้ำ สาธารณะ หมู่ที่ ๑๑ บ้านกะพี้ ตำบลจารพัต อำเภอสีขรภูมิ จังหวัดสุรินทร์	เพื่อให้มีแหล่งน้ำ สำหรับอุปโภค บริโภคตลอดปี	ขุดลอกแหล่งน้ำ สาธารณะ	๕๐๐,๐๐๐ (งบ อบต.)	๕๐๐,๐๐๐ (งบ อบต.)	๕๐๐,๐๐๐ (งบ อบต.)	๕๐๐,๐๐๐ (งบ อบต.)	๕๐๐,๐๐๐ (งบ อบต.)	ร้อยละ ๘๐ ครัวเรือนมีน้ำใช้ อย่างเพียงพอ	ประชาชนมีน้ำ เพียงพอต่อการ บริโภค อุปโภค และการเกษตร	กองช่าง
๑๒	โครงการขุดลอกแหล่งน้ำ สาธารณะ หมู่ที่ ๑๒ บ้านโคกเจริญ ตำบลจารพัต อำเภอสีขรภูมิ จังหวัดสุรินทร์	เพื่อให้มีแหล่งน้ำ สำหรับอุปโภค บริโภคตลอดปี	ขุดลอกแหล่งน้ำ สาธารณะ	๕๐๐,๐๐๐ (งบ อบต.)	๕๐๐,๐๐๐ (งบ อบต.)	๕๐๐,๐๐๐ (งบ อบต.)	๕๐๐,๐๐๐ (งบ อบต.)	๕๐๐,๐๐๐ (งบ อบต.)	ร้อยละ ๘๐ ครัวเรือนมีน้ำใช้ อย่างเพียงพอ	ประชาชนมีน้ำ เพียงพอต่อการ บริโภค อุปโภค และการเกษตร	กองช่าง

ที่	โครงการ	วัตถุประสงค์	เป้าหมาย (ผลผลิตของ โครงการ)	งบประมาณและที่ผ่านมา					ตัวชี้วัด (KPI)	ผลที่คาดว่าจะได้รับ	หน่วยงาน รับผิดชอบหลัก
				๒๕๖๖ (บาท)	๒๕๖๗ (บาท)	๒๕๖๘ (บาท)	๒๕๖๙ (บาท)	๒๕๗๐ (บาท)			
๑๓	โครงการขุดลอกแหล่งน้ำ สาธารณะ หมู่ที่ ๑๓ บ้านหนองปรือ ตำบลจารพัต อำเภอศีขรภูมิ จังหวัดสุรินทร์	เพื่อให้มีแหล่งน้ำ สำหรับอุปโภค บริโภคตลอดปี	ขุดลอกแหล่งน้ำ สาธารณะ	๕๐๐,๐๐๐ (งบ อบต.)	๕๐๐,๐๐๐ (งบ อบต.)	๕๐๐,๐๐๐ (งบ อบต.)	๕๐๐,๐๐๐ (งบ อบต.)	๕๐๐,๐๐๐ (งบ อบต.)	ร้อยละ ๘๐ ครัวเรือนมีน้ำใช้ อย่างเพียงพอ	ประชาชนมีน้ำ เพียงพอต่อการ บริโภค อุปโภค และการเกษตร	กองช่าง
๑๔	โครงการขุดลอกแหล่งน้ำ สาธารณะ หมู่ที่ ๑๔ บ้านโสภาเปரிய อำเภอ ศีขรภูมิ จังหวัดสุรินทร์	เพื่อให้มีแหล่งน้ำ สำหรับอุปโภค บริโภคตลอดปี	ขุดลอกแหล่งน้ำ สาธารณะ	๕๐๐,๐๐๐ (งบ อบต.)	๕๐๐,๐๐๐ (งบ อบต.)	๕๐๐,๐๐๐ (งบ อบต.)	๕๐๐,๐๐๐ (งบ อบต.)	๕๐๐,๐๐๐ (งบ อบต.)	ร้อยละ ๘๐ ครัวเรือนมีน้ำใช้ อย่างเพียงพอ	ประชาชนมีน้ำ เพียงพอต่อการ บริโภค อุปโภค และการเกษตร	กองช่าง
๑๕	โครงการขุดลอกแหล่งน้ำ สาธารณะ หมู่ที่ ๑๕ บ้านโคกขลาตำบลจารพัต อำเภอศีขรภูมิ จังหวัดสุรินทร์	เพื่อให้มีแหล่งน้ำ สำหรับอุปโภค บริโภคตลอดปี	ขุดลอกแหล่งน้ำ สาธารณะ	๕๐๐,๐๐๐ (งบ อบต.)	๕๐๐,๐๐๐ (งบ อบต.)	๕๐๐,๐๐๐ (งบ อบต.)	๕๐๐,๐๐๐ (งบ อบต.)	๕๐๐,๐๐๐ (งบ อบต.)	ร้อยละ ๘๐ ครัวเรือนมีน้ำใช้ อย่างเพียงพอ	ประชาชนมีน้ำ เพียงพอต่อการ บริโภค อุปโภค และการเกษตร	กองช่าง
๑๖	โครงการขุดลอกแหล่งน้ำ สาธารณะ หมู่ที่ ๑๖ บ้านบุหม ตำบลจารพัต อำเภอ ศีขรภูมิ จังหวัดสุรินทร์	เพื่อให้มีแหล่งน้ำ สำหรับอุปโภค บริโภคตลอดปี	ขุดลอกแหล่งน้ำ สาธารณะ	๕๐๐,๐๐๐ (งบ อบต.)	๕๐๐,๐๐๐ (งบ อบต.)	๕๐๐,๐๐๐ (งบ อบต.)	๕๐๐,๐๐๐ (งบ อบต.)	๕๐๐,๐๐๐ (งบ อบต.)	ร้อยละ ๘๐ ครัวเรือนมีน้ำใช้ อย่างเพียงพอ	ประชาชนมีน้ำ เพียงพอต่อการ บริโภค อุปโภค และการเกษตร	กองช่าง
๑๗	โครงการขุดลอกแหล่งน้ำ สาธารณะ หมู่ที่ ๑๗ บ้านจันทร์แสง ตำบลจารพัต อำเภอศีขรภูมิ จังหวัดสุรินทร์	เพื่อให้มีแหล่งน้ำ สำหรับอุปโภค บริโภคตลอดปี	ขุดลอกแหล่งน้ำ สาธารณะ	๕๐๐,๐๐๐ (งบ อบต.)	๕๐๐,๐๐๐ (งบ อบต.)	๕๐๐,๐๐๐ (งบ อบต.)	๕๐๐,๐๐๐ (งบ อบต.)	๕๐๐,๐๐๐ (งบ อบต.)	ร้อยละ ๘๐ ครัวเรือนมีน้ำใช้ อย่างเพียงพอ	ประชาชนมีน้ำ เพียงพอต่อการ บริโภค อุปโภค และการเกษตร	กองช่าง

ที่	โครงการ	วัตถุประสงค์	เป้าหมาย (ผลผลิตของ โครงการ)	งบประมาณและที่ผ่านมา					ตัวชี้วัด (KPI)	ผลที่คาดว่าจะได้รับ	หน่วยงาน รับผิดชอบหลัก
				๒๕๖๖ (บาท)	๒๕๖๗ (บาท)	๒๕๖๘ (บาท)	๒๕๖๙ (บาท)	๒๕๗๐ (บาท)			
๑๘	โครงการขุดลอกแหล่งน้ำ สาธารณะ หมู่ที่ ๑๘ บ้านปูนทรัพย์ ตำบลจารพัต อำเภอศีขรภูมิ จังหวัดสุรินทร์	เพื่อให้มีแหล่ง น้ำสำหรับ อุปโภคบริโภค ตลอดปี	ขุดลอกแหล่ง น้ำ สาธารณะ	๕๐๐,๐๐๐ (งบ อบต.)	๕๐๐,๐๐๐ (งบ อบต.)	๕๐๐,๐๐๐ (งบ อบต.)	๕๐๐,๐๐๐ (งบ อบต.)	๕๐๐,๐๐๐ (งบ อบต.)	ร้อยละ ๘๐ ครัวเรือนมีน้ำ ใช้อย่าง เพียงพอ	ประชาชนมีน้ำ เพียงพอต่อการ บริโภค อุปโภคและ การเกษตร	กองช่าง
๑๙	โครงการขุดลอกแหล่งน้ำ สาธารณะ หมู่ที่ ๑๙ บ้านประดู่ ตำบลจารพัต อำเภอ ศีขรภูมิ จังหวัดสุรินทร์	เพื่อให้มีแหล่ง น้ำสำหรับ อุปโภคบริโภค ตลอดปี	ขุดลอกแหล่ง น้ำ สาธารณะ	๕๐๐,๐๐๐ (งบ อบต.)	๕๐๐,๐๐๐ (งบ อบต.)	๕๐๐,๐๐๐ (งบ อบต.)	๕๐๐,๐๐๐ (งบ อบต.)	๕๐๐,๐๐๐ (งบ อบต.)	ร้อยละ ๘๐ ครัวเรือนมีน้ำ ใช้อย่าง เพียงพอ	ประชาชนมีน้ำ เพียงพอต่อการ บริโภค อุปโภคและ การเกษตร	กองช่าง
๒๐	โครงการขุดลอกแหล่งน้ำ สาธารณะ หมู่ที่ ๒๐ บ้านปายาว ตำบลจารพัต อำเภอศีขรภูมิ จังหวัดสุรินทร์	เพื่อให้มีแหล่ง น้ำสำหรับ อุปโภคบริโภค ตลอดปี	ขุดลอกแหล่ง น้ำ สาธารณะ	๕๐๐,๐๐๐ (งบ อบต.)	๕๐๐,๐๐๐ (งบ อบต.)	๕๐๐,๐๐๐ (งบ อบต.)	๕๐๐,๐๐๐ (งบ อบต.)	๕๐๐,๐๐๐ (งบ อบต.)	ร้อยละ ๘๐ ครัวเรือนมีน้ำ ใช้อย่าง เพียงพอ	ประชาชนมีน้ำ เพียงพอต่อการ บริโภค อุปโภคและ การเกษตร	กองช่าง
๒๑	โครงการขุดเจาะน้ำบาดาล ภายใน หมู่ที่ ๑ - ๒๐ ตำบลจารพัต อำเภอศีขรภูมิ จังหวัดสุรินทร์	เพื่อให้มี น้ำไว้ ใช้ได้ ตลอดปี	๑ โครงการ	๕๐๐,๐๐๐ (งบ อบต.)	๕๐๐,๐๐๐ (งบ อบต.)	๕๐๐,๐๐๐ (งบ อบต.)	๕๐๐,๐๐๐ (งบ อบต.)	๕๐๐,๐๐๐ (งบ อบต.)	ร้อยละ ๘๐ ครัวเรือนมีน้ำ ใช้อย่าง เพียงพอ	ประชาชนมีน้ำ เพียงพอต่อการ บริโภค อุปโภคและ การเกษตร	กองช่าง
รวม	๒๑ โครงการ	-	-	๑๐,๕๐๐,๐๐๐ (งบ อบต.)	๑๐,๕๐๐,๐๐๐ (งบ อบต.)	๑๐,๕๐๐,๐๐๐ (งบ อบต.)	๑๐,๕๐๐,๐๐๐ (งบ อบต.)	๑๐,๕๐๐,๐๐๐ (งบ อบต.)	-	-	-



ก. แผนพัฒนาจังหวัดสุรินทร์ (พ.ศ. ๒๕๖๑ - ๒๕๖๕) รอบปี ๒๕๖๓ ประเด็นการพัฒนาที่ ๕ ยกระดับคุณภาพชีวิตของประชาชน

ข. แนวทางการพัฒนา ข้อที่ ๔ การพัฒนาคุณภาพและเพิ่มโอกาสทางการศึกษา

ยุทธศาสตร์พัฒนาของ อบต.จารพัต ที่ ๒ ยุทธศาสตร์การด้านคุณภาพชีวิต

แผนงานการศึกษา : งานบริหารทั่วไปเกี่ยวกับการศึกษา แนวทางที่ ๒.๑ : ส่งเสริมสนับสนุนการพัฒนาการศึกษา

ที่	โครงการ	วัตถุประสงค์	เป้าหมาย (ผลผลิตของโครงการ)	งบประมาณและที่ผ่านมา					ตัวชี้วัด (KPI)	ผลที่คาดว่าจะได้รับ	หน่วยงาน รับผิดชอบหลัก
				๒๕๖๖ (บาท)	๒๕๖๗ (บาท)	๒๕๖๘ (บาท)	๒๕๖๙ (บาท)	๒๕๗๐ (บาท)			
๑	สนับสนุนอาหารเสริม (นม) ให้ศูนย์พัฒนาเด็กเล็กและโรงเรียนในเขตตำบลจารพัต	เพื่อส่งเสริมสุขภาพเด็กให้มีสุขภาพที่ดี	-ศูนย์พัฒนาเด็กเล็กทั้ง ๕ ศูนย์ และโรงเรียน สพฐ. จัดสรรให้เด็กเล็ก - ป.๔	๑,๔๓๔,๒๔๐ (งบอุดหนุน)	๑,๔๓๔,๒๔๐ (งบอุดหนุน)	๑,๔๓๔,๒๔๐ (งบอุดหนุน)	๑,๔๓๔,๒๔๐ (งบอุดหนุน)	๑,๔๓๔,๒๔๐ (งบอุดหนุน)	ร้อยละ ๑๐๐ ของนักเรียนที่ได้รับอาหารเสริม(นม) โรงเรียน	เด็กนักเรียนได้รับอาหารเสริมที่มีคุณภาพ	กองการศึกษาฯ
๒	สนับสนุนอาหารกลางวันเด็ก ให้ศูนย์พัฒนาเด็กเล็กและโรงเรียนในเขตตำบลจารพัต	เพื่อจ่ายเป็นค่าอาหารกลางวันให้กับเด็กนักเรียน	ศูนย์พัฒนาเด็กเล็กทั้ง ๕ ศูนย์ วันและโรงเรียน สพฐ. จัดสรรให้เด็กเล็ก - ป.๖	๒,๓๐๔,๐๐๐ (งบอุดหนุน)	๒,๓๐๔,๐๐๐ (งบอุดหนุน)	๒,๓๐๔,๐๐๐ (งบอุดหนุน)	๒,๓๐๔,๐๐๐ (งบอุดหนุน)	๒,๓๐๔,๐๐๐ (งบอุดหนุน)	ร้อยละ ๑๐๐ ของนักเรียนที่ได้รับอาหารกลางวัน	เด็กได้รับอาหารกลางวันเพียงพอและมีคุณภาพ	กองการศึกษาฯ
๓	สมทบเงินประกันสังคมให้แก่พนักงานจ้างและผู้ดูแลเด็ก	เพื่อจ่ายเป็นเงินสมทบประกันสังคม	พนักงานจ้างและผู้ดูแลเด็ก	๑๐๐,๐๐๐ (งบอุดหนุน)	๑๐๐,๐๐๐ (งบอุดหนุน)	๑๐๐,๐๐๐ (งบอุดหนุน)	๑๐๐,๐๐๐ (งบอุดหนุน)	๑๐๐,๐๐๐ (งบอุดหนุน)	ร้อยละ ๑๐๐ ของพนักงานจ้างและผู้ดูแลเด็กที่ได้รับการสมทบประกันสังคม	ได้จ่ายเงินสมทบประกันสังคมให้แก่ผู้ดูแลเด็ก	กองการศึกษาฯ
๔	สนับสนุนค่าวัสดุการศึกษาเด็ก ให้แก่ศูนย์พัฒนาเด็กเล็กทั้ง ๕ ศูนย์	เพื่อเพิ่มทักษะการเรียนรู้ให้กับเด็กในศูนย์พัฒนาเด็กเล็ก	ศูนย์พัฒนาเด็กทั้ง ๕ ศูนย์	๒๓๔,๐๐๐ (งบอุดหนุน)	๒๓๔,๐๐๐ (งบอุดหนุน)	๒๓๔,๐๐๐ (งบอุดหนุน)	๒๓๔,๐๐๐ (งบอุดหนุน)	๒๓๔,๐๐๐ (งบอุดหนุน)	จำนวนค่าวัสดุที่รับการสนับสนุน	มีสื่อการเรียนการสอนที่ทันสมัยทำให้เด็กมีการเรียนรู้	กองการศึกษาฯ

แผนพัฒนาท้องถิ่น (พ.ศ. ๒๕๖๖ - ๒๕๗๐)

โดย องค์การบริหารส่วนตำบลจารพัต อำเภอศีขรภูมิ จังหวัดสุรินทร์

ที่	โครงการ	วัตถุประสงค์	เป้าหมาย (ผลผลิตของ โครงการ)	งบประมาณและที่ผ่านมา					ตัวชี้วัด (KPI)	ผลที่คาดว่าจะได้รับ	หน่วยงาน รับผิดชอบ หลัก
				๒๕๖๖ (บาท)	๒๕๖๗ (บาท)	๒๕๖๘ (บาท)	๒๕๖๙ (บาท)	๒๕๗๐ (บาท)			
๕	โครงการบูรณาการด้าน การศึกษา	เพื่อบูรณา การศึกษาเข้า ด้วยกันระหว่าง อบต. กับโรงเรียน	๖ โรงเรียน	๑๐๐,๐๐๐ (งบ อบต.)	๑๐๐,๐๐๐ (งบ อบต.)	๑๐๐,๐๐๐ (งบ อบต.)	๑๐๐,๐๐๐ (งบ อบต.)	๑๐๐,๐๐๐ (งบ อบต.)	จำนวน ผู้เข้าร่วม โครงการ	โรงเรียนในเขตตำบล จารพัดได้รับการ พัฒนาด้านการศึกษา ฯ	กอง การศึกษาฯ
๖	สนับสนุนค่าพาหนะนำส่งเด็ก ไปสถานพยาบาล ให้แก่ศูนย์ พัฒนาเด็กเล็กทั้ง ๕ ศูนย์	เพื่อจัดสวัสดิการ ให้แก่เด็กในศูนย์ พัฒนาเด็กเล็ก	ศูนย์พัฒนาเด็กทั้ง ๕ ศูนย์ ละ ๕ บาท	๒,๐๐๐ (งบอุดหนุน)	๒,๐๐๐ (งบอุดหนุน)	๒,๐๐๐ (งบอุดหนุน)	๒,๐๐๐ (งบอุดหนุน)	๒,๐๐๐ (งบอุดหนุน)	จำนวนเด็กที่ รับการ สนับสนุน	ศูนย์พัฒนาเด็กทั้ง ๕ ศูนย์ ๒๔๐ คน ๆ ละ ๕ บาท	กอง การศึกษาฯ
๗	โครงการจัดซื้อสื่อการเรียนการ สอนเพื่อการเรียนรู้เช่น โทรทัศน์,หนังสือเรียน,วัสดุ, ครุภัณฑ์ทางการศึกษาฯลฯ ให้ศูนย์ฯ ๕ ศูนย์	เพื่อเพิ่มทักษะการ เรียนรู้ให้กับเด็กใน ตำบล	๑ โครงการ	๔๐๐,๐๐๐ (งบ อบต.)	๔๐๐,๐๐๐ (งบ อบต.)	๔๐๐,๐๐๐ (งบ อบต.)	๔๐๐,๐๐๐ (งบ อบต.)	๔๐๐,๐๐๐ (งบ อบต.)	จำนวนสื่อการ เรียนการสอน เพิ่มขึ้น	มีสื่อการเรียนการ สอนที่ทันสมัยทำให้ เด็กมีการเรียนรู้กว้าง ขึ้น	กอง การศึกษาฯ
๘	โครงการปฐมนิเทศและ ประชุมผู้ปกครองของศูนย์ พัฒนาเด็กเล็กทั้ง ๕ ศูนย์	เพื่อปฐมนิเทศ ปฐมนิเทศและ ประชุมผู้ปกครอง ของศูนย์พัฒนาเด็ก เล็กทั้ง ๕ ศูนย์	๑ โครงการ	๒๐,๐๐๐ (งบ อบต.)	๒๐,๐๐๐ (งบ อบต.)	๒๐,๐๐๐ (งบ อบต.)	๒๐,๐๐๐ (งบ อบต.)	๒๐,๐๐๐ (งบ อบต.)	จำนวน ผู้เข้าร่วม โครงการ	ผู้ปกครองได้รับทราบ ข้อมูล ต่าง ๆ ของศูนย์	กอง การศึกษาฯ
๙	โครงการจัดงานวันเด็กแห่งชาติ	เพื่อส่งเสริม กิจกรรม นันทนาการให้กับ เด็กในตำบล	๑ โครงการ	๒๐๐,๐๐๐ (งบ อบต.)	๒๐๐,๐๐๐ (งบ อบต.)	๒๐๐,๐๐๐ (งบ อบต.)	๒๐๐,๐๐๐ (งบ อบต.)	๒๐๐,๐๐๐ (งบ อบต.)	จำนวนเด็กที่ เข้าร่วม โครงการ	เด็กในตำบลได้ร่วม กิจกรรมนันทนาการ กับท้องถิ่น	กอง การศึกษาฯ

แผนพัฒนาท้องถิ่น (พ.ศ. ๒๕๖๖ – ๒๕๗๐ )

โดย องค์การบริหารส่วนตำบลจารพัด อำเภอศีขรภูมิ จังหวัดสุรินทร์

หน้า ๑๙๕

ที่	โครงการ	วัตถุประสงค์	เป้าหมาย (ผลผลิต ของ โครงการ)	งบประมาณและที่ผ่านมา					ตัวชี้วัด (KPI)	ผลที่คาดว่าจะได้รับ	หน่วยงาน รับผิดชอบหลัก
				๒๕๖๖ (บาท)	๒๕๖๗ (บาท)	๒๕๖๘ (บาท)	๒๕๖๙ (บาท)	๒๕๗๐ (บาท)			
๑๐	โครงการการศึกษาเพื่อต่อต้านการใช้ยาเสพติดในเด็กนักเรียนและเยาวชนในพื้นที่ตำบลจารพัด อำเภอศีขรภูมิ จังหวัดสุรินทร์	เพื่อให้การแก้ไขปัญหาการแพร่ระบาดของยาเสพติดในเขตพื้นที่ตำบลจารพัด และเพื่อให้เด็กมีทักษะในการหลีกเลี่ยงและปฏิเสธการใช้ยาเสพติดและความรุนแรง	๑ โครงการ	๔๐,๐๐๐ (งบ อบต.)	๔๐,๐๐๐ (งบอบต.)	๔๐,๐๐๐ (งบ อบต.)	๔๐,๐๐๐ (งบ อบต.)	๔๐,๐๐๐ (งบ อบต.)	จำนวนผู้เข้ารับอบรมมีความรู้และห่างไกลยาเสพติด	นักเรียนและเยาวชนมีทักษะในการหลีกเลี่ยงและปฏิเสธการใช้ยาเสพติดและความรุนแรง สร้างรูปแบบของความร่วมมือจากส่วนต่างๆของสังคมในการแก้ไขปัญหาเสพติด	กองการศึกษา
๑๑	โครงการจัดซื้อเครื่องเล่นทำจากโฟลเบอร์ของศูนย์พัฒนาเด็กเล็กทั้ง ๕ ศูนย์ ตำบลจารพัด อำเภอศีขรภูมิ จังหวัดสุรินทร์	เพื่อให้มีเครื่องเล่นที่ปลอดภัย ของนักเรียน	๑ โครงการ	๓๐๐,๐๐๐ (งบ อบต.)	๓๐๐,๐๐๐ (งบ อบต.)	๓๐๐,๐๐๐ (งบ อบต.)	๓๐๐,๐๐๐ (งบ อบต.)	๓๐๐,๐๐๐ (งบ อบต.)	นักเรียนมีสนามเด็กเล่นเพิ่มขึ้น	นักเรียนมีเครื่องเล่นที่ปลอดภัย	กองการศึกษา
๑๒	โครงการเปิดบ้านสานฝันศูนย์พัฒนาเด็กเล็กทั้ง ๕ ศูนย์ บลจารพัด อำเภอศีขรภูมิ จังหวัดสุรินทร์	เพื่อให้เด็กและผู้ปกครองได้พบปะพูดคุยแลกเปลี่ยนเรียนรู้	๑ โครงการ	๔๐,๐๐๐ (งบ อบต.)	๔๐,๐๐๐ (งบอบต.)	๔๐,๐๐๐ (งบ อบต.)	๔๐,๐๐๐ (งบ อบต.)	๔๐,๐๐๐ (งบ อบต.)	จำนวนผู้เข้าร่วมโครงการ	มีความสัมพันธ์ที่ดี	กองการศึกษา ฯ

ที่	โครงการ	วัตถุประสงค์	เป้าหมาย (ผลผลิต ของ โครงการ)	งบประมาณและที่ผ่านมา					ตัวชี้วัด (KPI)	ผลที่คาดว่าจะ ได้รับ	หน่วยงาน รับผิดชอบ หลัก
				๒๕๖๖ (บาท)	๒๕๖๗ (บาท)	๒๕๖๘ (บาท)	๒๕๖๙ (บาท)	๒๕๗๐ (บาท)			
๑๓	โครงการสานสัมพันธ์ผลิตสื่อ ร่วมกันผู้ปกครองของศูนย์ พัฒนาเด็กเล็กทั้ง ๕ ศูนย์	เพื่อให้ผู้ปกครองและ เด็กได้สร้าง ความสัมพันธ์ที่ดีร่วมกัน	๑ โครงการ	๑๐๐,๐๐๐ (งบ obot.)	๑๐๐,๐๐๐ (งบobot.)	๑๐๐,๐๐๐ (งบ obot.)	๑๐๐,๐๐๐ (งบ obot.)	๑๐๐,๐๐๐ (งบ obot.)	จำนวนผู้เข้าร่วม โครงการ	นักเรียนมีอาคาร เรียนที่ปลอดภัย สวยงาม	กอง การศึกษา ฯ
๑๔	โครงการแข่งขันกีฬาสี่สาน สัมพันธ์ศูนย์พัฒนาเด็กเล็กทั้ง ๕ ศูนย์	เพื่อเด็กมีสุขภาพ แข็งแรง ได้ออกกำลังกาย และสร้าง ความสัมพันธ์ระหว่าง ศูนย์พัฒนาเด็กเล็ก	๑ โครงการ	๑๐๐,๐๐๐ (งบ obot.)	๑๐๐,๐๐๐ (งบobot.)	๑๐๐,๐๐๐ (งบ obot.)	๑๐๐,๐๐๐ (งบ obot.)	๑๐๐,๐๐๐ (งบ obot.)	จำนวนผู้เข้าร่วม โครงการ	มีความสุขภาพ แข็งแรง สนุกสนานและมี ความรักความ สามัคคี	กอง การศึกษา ฯ
๑๕	โครงการศึกษาแหล่งเรียนรู้นอก สถานที่ของเด็กนักเรียนของศูนย์ พัฒนาเด็กเล็กทั้ง ๕ ศูนย์	โครงการศึกษาแหล่ง เรียนรู้นอกสถานที่ของ เด็กนักเรียนของศูนย์ พัฒนาเด็กเล็กทั้ง ๕ ศูนย์	๑ โครงการ	๑๐๐,๐๐๐ (งบ obot.)	๑๐๐,๐๐๐ (งบobot.)	๑๐๐,๐๐๐ (งบ obot.)	๑๐๐,๐๐๐ (งบ obot.)	๑๐๐,๐๐๐ (งบ obot.)	จำนวนผู้เข้าร่วม โครงการ	เด็กนักเรียนได้มี ความรู้และ ประสบการณ์ที่ดี ร่วมกันมากขึ้น	กอง การศึกษา ฯ
๑๖	โครงการแข่งขันกีฬานักเรียน ต้านภัยยาเสพติด	เพื่อเด็กมีสุขภาพ แข็งแรง ได้ออกกำลังกาย และห่างไกลจากยา เสพติด	๑ โครงการ	๘๐,๐๐๐ (งบobot.)	๘๐,๐๐๐ (งบobot.)	๘๐,๐๐๐ (งบ obot.)	๘๐,๐๐๐ (งบ obot.)	๘๐,๐๐๐ (งบ obot.)	จำนวนผู้เข้าร่วม โครงการ	เด็กนักเรียนได้มี ความรู้และ ประสบการณ์ที่ดี ร่วมกันมากขึ้น	กอง การศึกษา ฯ/รร.บ้าน จารพัต
๑๗	โครงการส่งเสริมคุณธรรม จริยธรรมค่านิยมอันพึงประสงค์ ให้แก่เด็กและเยาวชนตำบล จารพัต	เพื่อส่งเสริมคุณธรรม จริยธรรมค่านิยมอันพึง ประสงค์ให้แก่เด็กและ เยาวชนตำบลจารพัต	๑ โครงการ	๕๐,๐๐๐ (งบ obot.)	๕๐,๐๐๐ (งบ obot.)	๕๐,๐๐๐ (งบ obot.)	๕๐,๐๐๐ (งบ obot.)	๕๐,๐๐๐ (งบ obot.)	จำนวนผู้เข้าร่วม โครงการ	เด็กนักเรียนได้มี ความรู้และ ประสบการณ์ที่ดี ร่วมกันมากขึ้น	กอง การศึกษา ฯ/ รร.มัธยม จารพัตวิทยา ฯ

แผนพัฒนาท้องถิ่น (พ.ศ. ๒๕๖๖ - ๒๕๗๐ )

โดย องค์การบริหารส่วนตำบลจารพัต อำเภอศีขรภูมิ จังหวัดสุรินทร์

หน้า ๑๙๗

ที่	โครงการ	วัตถุประสงค์	เป้าหมาย (ผลผลิต ของ โครงการ)	งบประมาณและที่ผ่านมา					ตัวชี้วัด (KPI)	ผลที่คาดว่าจะได้รับ	หน่วยงาน รับผิดชอบหลัก
				๒๕๖๖ (บาท)	๒๕๖๗ (บาท)	๒๕๖๘ (บาท)	๒๕๖๙ (บาท)	๒๕๗๐ (บาท)			
๑๘	โครงการศูนย์การเรียนรู้ เศรษฐกิจพอเพียงมุ่งสู่การสร้าง ต้นแบบศูนย์เรียนรู้เศรษฐกิจ พอเพียงในสถานศึกษา	เพื่อให้ผู้เรียนมีความรู้ ด้านเศรษฐกิจพอเพียง มุ่งสู่การสร้างต้นแบบ ศูนย์เรียนรู้เศรษฐกิจ พอเพียงในสถานศึกษา	๑ โครงการ	๑๒๐,๐๐๐ (งบ อบต.)	๑๒๐,๐๐๐ (งบอบต.)	๑๒๐,๐๐๐ (งบ อบต.)	๑๒๐,๐๐๐ (งบ อบต.)	๑๒๐,๐๐๐ (งบ อบต.)	จำนวน ผู้เข้าร่วม โครงการ	มีศูนย์การเรียนรู้ ศูนย์เศรษฐกิจ พอเพียงใน สถานศึกษา	กอง การศึกษา ฯ/รร.ใน เขตตำบล
๑๙	โครงการจัดตั้งศูนย์กีฬาประจำ ตำบล	เพื่อให้มีการเรียนรู้ด้าน กีฬา และเป็นสถานที่ ฝึกซ้อมและแข่งขันกีฬา ระดับตำบล	๑ โครงการ	๑๐๐,๐๐๐ (งบ อบต.)	๑๐๐,๐๐๐ (งบอบต.)	๑๐๐,๐๐๐ (งบ อบต.)	๑๐๐,๐๐๐ (งบ อบต.)	๑๐๐,๐๐๐ (งบ อบต.)	จำนวน ผู้เข้าร่วม โครงการ	มีศูนย์กีฬาประจำ ตำบล	กอง การศึกษา ฯ
รวม	๑๙ โครงการ			๕,๗๒๔,๒๔๐ (งบ อบต.)	๕,๗๒๔,๒๔๐ (งบ อบต.)	๕,๗๒๔,๒๔๐ (งบ อบต.)	๕,๗๒๔,๒๔๐ (งบ อบต.)	๕,๗๒๔,๒๔๐ (งบ อบต.)			

ก. แผนพัฒนาจังหวัดสุรินทร์ (พ.ศ. ๒๕๖๑ - ๒๕๖๕) รอบปี ๒๕๖๓ ประเด็นการพัฒนาที่ ๕ การยกระดับคุณภาพชีวิตของประชาชน

ข. แนวทางการพัฒนา ข้อที่ ๑ การส่งเสริมให้ประชาชนมีสุขภาวะที่ดี

ยุทธศาสตร์พัฒนาของ อบต.จารพัต ที่ ๒ ยุทธศาสตร์การด้านคุณภาพชีวิต

แผนงานสาธารณสุข : บริหารทั่วไปเกี่ยวกับสาธารณสุข แนวทางที่ ๒.๒ : ส่งเสริมสนับสนุนกิจการสาธารณสุขและหาวิธีป้องกันโรคติดต่อและโรคร้ายแรงต่างๆ

ที่	โครงการ	วัตถุประสงค์	เป้าหมาย (ผลผลิต ของ โครงการ)	งบประมาณและที่ผ่านมา					ตัวชี้วัด (KPI)	ผลที่คาดว่าจะได้รับ	หน่วยงาน รับผิดชอบหลัก
				๒๕๖๖ (บาท)	๒๕๖๗ (บาท)	๒๕๖๘ (บาท)	๒๕๖๙ (บาท)	๒๕๗๐ (บาท)			
๑	โครงการป้องกันและ กำจัดโรคพิษสุนัขบ้า	เพื่อป้องกันโรคพิษสุนัขบ้าภายในตำบลจารพัต	๑ โครงการ	๑๐๐,๐๐๐ (งบ อบต.)	๑๐๐,๐๐๐ (งบ อบต.)	๑๐๐,๐๐๐ (งบ อบต.)	๑๐๐,๐๐๐ (งบ อบต.)	๑๐๐,๐๐๐ (งบ อบต.)	ร้อยละ ๘๐ ประชาชนมีความรู้เรื่องโรคพิษสุนัขบ้าเพิ่มขึ้น	ประชาชนในตำบลได้รับการป้องกันและควบคุมโรคพิษสุนัขบ้า	สำนักปลัด
๒	โครงการจัดซื้อเครื่องพ่นกำจัดยุง	เพื่อป้องกันและควบคุมโรคที่มียุงเป็นพาหุพา	๑ โครงการ	๗๐,๐๐๐ (งบ อบต.)	๗๐,๐๐๐ (งบ อบต.)	๗๐,๐๐๐ (งบ อบต.)	๗๐,๐๐๐ (งบ อบต.)	๗๐,๐๐๐ (งบ อบต.)	จำนวนเครื่องพ่นหมอกควันเพิ่มขึ้น	ประชาชนในตำบลได้รับการป้องกันและควบคุมโรคไข้เลือดออก	สำนักปลัด
๓	โครงการเฝ้าระวังควบคุมป้องกันโรคไข้เลือดออก	เพื่อป้องกันและควบคุมโรคไข้เลือดออก	๑ โครงการ	๓๕๐,๐๐๐ (งบ อบต.)	๓๕๐,๐๐๐ (งบ อบต.)	๓๕๐,๐๐๐ (งบ อบต.)	๓๕๐,๐๐๐ (งบ อบต.)	๓๕๐,๐๐๐ (งบ อบต.)	ร้อยละ ๘๐ ประชาชนมีความรู้เรื่องโรคไข้เลือดออกเพิ่มขึ้น	ประชาชนในตำบลได้รับการป้องกันและควบคุมโรคไข้เลือดออก	สำนักปลัด
๔	โครงการส่งเสริมอาสาสมัครสาธารณสุขประจำหมู่บ้าน (อสม.) เจริญ	เพื่อดำเนินงานของอาสาสมัครสาธารณสุขประจำหมู่บ้าน	๑ โครงการ	๑๕๐,๐๐๐ (งบ อบต.)	๑๕๐,๐๐๐ (งบ อบต.)	๑๕๐,๐๐๐ (งบ อบต.)	๑๕๐,๐๐๐ (งบ อบต.)	๑๕๐,๐๐๐ (งบ อบต.)	จำนวนผู้เข้าร่วมโครงการ	อาสาสมัครสาธารณสุขในตำบลมีศักยภาพเพิ่มมากขึ้น	สำนักปลัด

แผนพัฒนาท้องถิ่น (พ.ศ. ๒๕๖๖ - ๒๕๗๐ )

โดย องค์การบริหารส่วนตำบลจารพัต อำเภอศีขรภูมิ จังหวัดสุรินทร์

ที่	โครงการ	วัตถุประสงค์	เป้าหมาย (ผลผลิต ของ โครงการ)	งบประมาณและที่ผ่านมา					ตัวชี้วัด (KPI)	ผลที่คาดว่าจะได้รับ	หน่วยงาน รับผิดชอบหลัก
				๒๕๖๖ (บาท)	๒๕๖๗ (บาท)	๒๕๖๘ (บาท)	๒๕๖๙ (บาท)	๒๕๗๐ (บาท)			
๕	อุดหนุนกองทุนการแพทย์ ฉุกเฉินตำบลจารพัด	เพื่อสนับสนุนกองทุนการ แพทย์ฉุกเฉินตำบล จารพัด	๑ โครงการ	๒๐๐,๐๐๐ (งบ งบต.)	๒๐๐,๐๐๐ (งบ งบต.)	๒๐๐,๐๐๐ (งบ งบต.)	๒๐๐,๐๐๐ (งบ งบต.)	๒๐๐,๐๐๐ (งบ งบต.)	จำนวน ผู้เข้าร่วม โครงการ	ผู้ป่วย ผู้บาดเจ็บ ในตำบลได้รับการ ปฐมพยาบาล ณ จุดเกิดเหตุก่อนดูแล เคลื่อนย้ายนำ ส่งสถานพยาบาล	สำนักปลัด
๖	อุดหนุนเหล่ากาชาดจังหวัด สุรินทร์	เพื่ออุดหนุนเหล่ากาชาด จังหวัดสุรินทร์ในการ สงเคราะห์แก่ราษฎรที่ ประสบความทุกข์ยาก เดือดร้อนและผู้ด้อยโอกาส	๑ โครงการ	๕๐,๐๐๐ (งบ งบต.)	๕๐,๐๐๐ (งบ งบต.)	๕๐,๐๐๐ (งบ งบต.)	๕๐,๐๐๐ (งบ งบต.)	๕๐,๐๐๐ (งบ งบต.)	จำนวน ผู้เข้าร่วม โครงการ	อุดหนุนเหล่ากาชาด จังหวัดสุรินทร์	สำนักปลัด
๗	โครงการกองทุนคุณธรรมเพื่อจัด สวัสดิการชุมชนตำบลจารพัด	เพื่อเป็นศูนย์รวมน้ำใจ ของทุกเพศวัยในท้องถิ่น และชุมชนเกิดสำนึก ผิดชอบร่วมกันเกิด ประสานความร่วมมือ จัดระบบสวัสดิการเพื่อ สังคมและชุมชน	๑ โครงการ	๑๐๐,๐๐๐ (งบ งบต.)	๑๐๐,๐๐๐ (งบ งบต.)	๑๐๐,๐๐๐ (งบ งบต.)	๑๐๐,๐๐๐ (งบ งบต.)	๑๐๐,๐๐๐ (งบ งบต.)	จำนวน ผู้เข้าร่วม โครงการ	มีกองทุนและ สวัสดิการในชุมชน	สำนัก ปลัด/รพ. สต.ตำบล จารพัด

ที่	โครงการ	วัตถุประสงค์	เป้าหมาย (ผลผลิตของ โครงการ)	งบประมาณและที่ผ่านมา					ตัวชี้วัด (KPI)	ผลที่คาดว่าจะได้รับ	หน่วยงาน รับผิดชอบหลัก
				๒๕๖๖ (บาท)	๒๕๖๗ (บาท)	๒๕๖๘ (บาท)	๒๕๖๙ (บาท)	๒๕๗๐ (บาท)			
๘	โครงการรณรงค์ป้องกันและ แก้ไขปัญหายาเสพติดในกลุ่ม เด็กและเยาวชนในสถานศึกษา	เพื่อป้องกันและแก้ไข ปัญหายาเสพติดใน กลุ่มเด็กและ เยาวชน	๑ โครงการ	๑๐๐,๐๐๐ (งบ อบต.)	๑๐๐,๐๐๐ (งบ อบต.)	๑๐๐,๐๐๐ (งบ อบต.)	๑๐๐,๐๐๐ (งบ อบต.)	๑๐๐,๐๐๐ (งบ อบต.)	จำนวน ผู้เข้าร่วม โครงการ	เด็กและเยาวชนมี ความรู้ความ เข้าใจในเรื่องการ ป้องกันยาเสพติด	สำนัก ปลัด
๙	โครงการเงินอุดหนุนเพื่อการ เลี้ยงดูเด็กแรกเกิด	เพื่อสนับสนุนเงิน อุดหนุน เพื่อการเลี้ยงดูเด็ก แรกเกิด	๑ โครงการ	๒๐๐,๐๐๐ (งบ อบต.)	๒๐๐,๐๐๐ (งบ อบต.)	๒๐๐,๐๐๐ (งบ อบต.)	๒๐๐,๐๐๐ (งบ อบต.)	๒๐๐,๐๐๐ (งบ อบต.)	จำนวน ผู้เข้าร่วม อบรมมี ความรู้และ ทักษะเพิ่มขึ้น	อุดหนุนเด็กแรกเกิด	สำนักปลัด
๑๐	โครงการสัตว์ปลอดโรคคน ปลอดภัยจากโรคพิษสุนัขบ้า	เพื่อส่งเสริมสนับสนุน เพื่อป้องกันโรคพิษ สุนัขบ้าภายใน ตำบลจารพัต	๑ โครงการ	๑๐๐,๐๐๐ (งบ อบต.)	๑๐๐,๐๐๐ (งบ อบต.)	๑๐๐,๐๐๐ (งบ อบต.)	๑๐๐,๐๐๐ (งบ อบต.)	๑๐๐,๐๐๐ (งบ อบต.)	ร้อยละ ๘๐ ความสำเร็จ ของโครงการ	สัตว์ปลอดโรคคน ปลอดภัยจากโรค พิษสุนัขบ้า	สำนักปลัด
๑๑	อุดหนุนงบประมาณสำหรับการ ดำเนินงานตามแนวทางทาง โครงการพระราชดำริด้าน สาธารณสุข หมู่ที่ ๑ บ้านจารพัต ตำบลจารพัต อำเภอศีขรภูมิ จังหวัดสุรินทร์	เพื่อให้แต่ละหมู่บ้านมี งบประมาณได้ดำเนิน งานตามแนวทาง โครงการพระราช ดำริด้านสาธารณสุข	หมู่บ้านดำเนิน โครงการ พระราชดำริด้าน สาธารณสุข หมู่บ้านละ ๒๐,๐๐๐ บาท	๒๐,๐๐๐ (งบ อบต.)	๒๐,๐๐๐ (งบ อบต.)	๒๐,๐๐๐ (งบ อบต.)	๒๐,๐๐๐ (งบ อบต.)	๒๐,๐๐๐ (งบ อบต.)	ร้อยละ ๘๐ ความสำเร็จ ของโครงการ	ประชาชนได้รับ ประโยชน์มีสุขภาพ แข็งแรง	สำนักปลัด



ที่	โครงการ	วัตถุประสงค์	เป้าหมาย (ผลผลิตของ โครงการ)	งบประมาณและที่ผ่านมา					ตัวชี้วัด (KPI)	ผลที่คาดว่าจะได้รับ	หน่วยงาน รับผิดชอบหลัก
				๒๕๖๖ (บาท)	๒๕๖๗ (บาท)	๒๕๖๘ (บาท)	๒๕๖๙ (บาท)	๒๕๗๐ (บาท)			
๑๒	อุดหนุนงบประมาณสำหรับการดำเนินงานตามแนวทางทางโครงการพระราชดำริด้านสาธารณสุข หมู่ที่ ๒ บ้านระกา ตำบลจารพัด อำเภอสหัสขันธ์ จังหวัดสุรินทร์	เพื่อให้แต่ละหมู่บ้านมีงบประมาณได้ดำเนินงานตามแนวทางโครงการพระราชดำริด้านสาธารณสุข	หมู่บ้านดำเนินโครงการพระราชดำริด้านสาธารณสุข หมู่บ้านละ ๒๐,๐๐๐ บาท	๒๐,๐๐๐ (งบ อบต.)	๒๐,๐๐๐ (งบ อบต.)	๒๐,๐๐๐ (งบ อบต.)	๒๐,๐๐๐ (งบ อบต.)	๒๐,๐๐๐ (งบ อบต.)	ร้อยละ ๘๐ ความสำเร็จ ของโครงการ	ประชาชนได้รับประโยชน์มีสุขภาพแข็งแรง	สำนักปลัด
๑๓	อุดหนุนงบประมาณสำหรับการดำเนินงานตามแนวทางทางโครงการพระราชดำริด้านสาธารณสุข หมู่ที่ ๓ บ้านสตอ ตำบลจารพัด อำเภอสหัสขันธ์ จังหวัดสุรินทร์	เพื่อให้แต่ละหมู่บ้านมีงบประมาณได้ดำเนินงานตามแนวทางโครงการพระราชดำริด้านสาธารณสุข	หมู่บ้านดำเนินโครงการพระราชดำริด้านสาธารณสุข หมู่บ้านละ ๒๐,๐๐๐ บาท	๒๐,๐๐๐ (งบ อบต.)	๒๐,๐๐๐ (งบ อบต.)	๒๐,๐๐๐ (งบ อบต.)	๒๐,๐๐๐ (งบ อบต.)	๒๐,๐๐๐ (งบ อบต.)	ร้อยละ ๘๐ ความสำเร็จ ของโครงการ	ประชาชนได้รับประโยชน์มีสุขภาพแข็งแรง	สำนักปลัด
๑๔	อุดหนุนงบประมาณสำหรับการดำเนินงานตามแนวทางทางโครงการพระราชดำริด้านสาธารณสุข หมู่ที่ ๔ บ้านเปரியง ตำบลจารพัด อำเภอสหัสขันธ์ จังหวัดสุรินทร์	เพื่อให้แต่ละหมู่บ้านมีงบประมาณได้ดำเนินงานตามแนวทางโครงการพระราชดำริด้านสาธารณสุข	หมู่บ้านดำเนินโครงการพระราชดำริด้านสาธารณสุข หมู่บ้านละ ๒๐,๐๐๐ บาท	๒๐,๐๐๐ (งบ อบต.)	๒๐,๐๐๐ (งบ อบต.)	๒๐,๐๐๐ (งบ อบต.)	๒๐,๐๐๐ (งบ อบต.)	๒๐,๐๐๐ (งบ อบต.)	ร้อยละ ๘๐ ความสำเร็จ ของโครงการ	ประชาชนได้รับประโยชน์มีสุขภาพแข็งแรง	สำนักปลัด

ที่	โครงการ	วัตถุประสงค์	เป้าหมาย (ผลผลิตของ โครงการ)	งบประมาณและที่ผ่านมา					ตัวชี้วัด (KPI)	ผลที่คาดว่าจะได้รับ	หน่วยงาน รับผิดชอบหลัก
				๒๕๖๖ (บาท)	๒๕๖๗ (บาท)	๒๕๖๘ (บาท)	๒๕๖๙ (บาท)	๒๕๗๐ (บาท)			
๑๕	อุดหนุนงบประมาณสำหรับการดำเนินงานตามแนวทางทางโครงการพระราชดำริด้านสาธารณสุข หมู่ที่ ๕ บ้านพันชี ตำบลจารพัต อำเภอสือขภูมิ จังหวัดสุรินทร์	เพื่อให้แต่ละหมู่บ้านมีงบประมาณได้ดำเนินงานตามแนวทางโครงการพระราชดำริด้านสาธารณสุข	หมู่บ้านดำเนินโครงการพระราชดำริด้านสาธารณสุข หมู่บ้านละ ๒๐,๐๐๐ บาท	๒๐,๐๐๐ (งบ อบต.)	๒๐,๐๐๐ (งบ อบต.)	๒๐,๐๐๐ (งบ อบต.)	๒๐,๐๐๐ (งบ อบต.)	๒๐,๐๐๐ (งบ อบต.)	ร้อยละ ๘๐ ความสำเร็จ ของโครงการ	ประชาชนได้รับประโยชน์มีสุขภาพแข็งแรง	สำนักปลัด
๑๖	อุดหนุนงบประมาณสำหรับการดำเนินงานตามแนวทางทางโครงการพระราชดำริด้านสาธารณสุข หมู่ที่ ๖ บ้านตะแบก ตำบลจารพัต อำเภอสือขภูมิ จังหวัดสุรินทร์	เพื่อให้แต่ละหมู่บ้านมีงบประมาณได้ดำเนินงานตามแนวทางโครงการพระราชดำริด้านสาธารณสุข	หมู่บ้านดำเนินโครงการพระราชดำริด้านสาธารณสุข หมู่บ้านละ ๒๐,๐๐๐ บาท	๒๐,๐๐๐ (งบ อบต.)	๒๐,๐๐๐ (งบ อบต.)	๒๐,๐๐๐ (งบ อบต.)	๒๐,๐๐๐ (งบ อบต.)	๒๐,๐๐๐ (งบ อบต.)	ร้อยละ ๘๐ ความสำเร็จ ของโครงการ	ประชาชนได้รับประโยชน์มีสุขภาพแข็งแรง	สำนักปลัด
๑๗	อุดหนุนงบประมาณสำหรับการดำเนินงานตามแนวทางทางโครงการพระราชดำริด้านสาธารณสุข หมู่ที่ ๗ บ้านไทร ตำบลจารพัต อำเภอสือขภูมิ จังหวัดสุรินทร์	เพื่อให้แต่ละหมู่บ้านมีงบประมาณได้ดำเนินงานตามแนวทางโครงการพระราชดำริด้านสาธารณสุข	หมู่บ้านดำเนินโครงการพระราชดำริด้านสาธารณสุข หมู่บ้านละ ๒๐,๐๐๐ บาท	๒๐,๐๐๐ (งบ อบต.)	๒๐,๐๐๐ (งบ อบต.)	๒๐,๐๐๐ (งบ อบต.)	๒๐,๐๐๐ (งบ อบต.)	๒๐,๐๐๐ (งบ อบต.)	ร้อยละ ๘๐ ความสำเร็จ ของโครงการ	ประชาชนได้รับประโยชน์มีสุขภาพแข็งแรง	สำนักปลัด

ที่	โครงการ	วัตถุประสงค์	เป้าหมาย (ผลผลิตของ โครงการ)	งบประมาณและที่ผ่านมา					ตัวชี้วัด (KPI)	ผลที่คาดว่าจะได้รับ	หน่วยงาน รับผิดชอบหลัก
				๒๕๖๖ (บาท)	๒๕๖๗ (บาท)	๒๕๖๘ (บาท)	๒๕๖๙ (บาท)	๒๕๗๐ (บาท)			
๑๘	อุดหนุนงบประมาณสำหรับการดำเนินงานตามแนวทางทางโครงการพระราชดำริด้านสาธารณสุข หมู่ที่ ๘ บ้านกั้นจารย์ ตำบลจารพัด อำเภอสือขรภูมิ จังหวัดสุรินทร์	เพื่อให้แต่ละหมู่บ้านมีงบประมาณได้ดำเนินงานตามแนวทางโครงการพระราชดำริด้านสาธารณสุข	หมู่บ้านดำเนินโครงการพระราชดำริด้านสาธารณสุข หมู่บ้านละ ๒๐,๐๐๐ บาท	๒๐,๐๐๐ (งบ อบต.)	๒๐,๐๐๐ (งบ อบต.)	๒๐,๐๐๐ (งบ อบต.)	๒๐,๐๐๐ (งบ อบต.)	๒๐,๐๐๐ (งบ อบต.)	ร้อยละ ๘๐ ความสำเร็จ ของโครงการ	ประชาชนได้รับประโยชน์มีสุขภาพแข็งแรง	สำนักปลัด
๑๙	อุดหนุนงบประมาณสำหรับการดำเนินงานตามแนวทางทางโครงการพระราชดำริด้านสาธารณสุข หมู่ที่ ๙ บ้านพม่า ตำบลจารพัด อำเภอสือขรภูมิ จังหวัดสุรินทร์	เพื่อให้แต่ละหมู่บ้านมีงบประมาณได้ดำเนินงานตามแนวทางโครงการพระราชดำริด้านสาธารณสุข	หมู่บ้านดำเนินโครงการพระราชดำริด้านสาธารณสุข หมู่บ้านละ ๒๐,๐๐๐ บาท	๒๐,๐๐๐ (งบ อบต.)	๒๐,๐๐๐ (งบ อบต.)	๒๐,๐๐๐ (งบ อบต.)	๒๐,๐๐๐ (งบ อบต.)	๒๐,๐๐๐ (งบ อบต.)	ร้อยละ ๘๐ ความสำเร็จ ของโครงการ	ประชาชนได้รับประโยชน์มีสุขภาพแข็งแรง	สำนักปลัด
๒๐	อุดหนุนงบประมาณสำหรับการดำเนินงานตามแนวทางทางโครงการพระราชดำริด้านสาธารณสุข หมู่ที่ ๑๐ บ้านจลน ตำบลจารพัด อำเภอสือขรภูมิ จังหวัดสุรินทร์	เพื่อให้แต่ละหมู่บ้านมีงบประมาณได้ดำเนินงานตามแนวทางโครงการพระราชดำริด้านสาธารณสุข	หมู่บ้านดำเนินโครงการพระราชดำริด้านสาธารณสุข หมู่บ้านละ ๒๐,๐๐๐ บาท	๒๐,๐๐๐ (งบ อบต.)	๒๐,๐๐๐ (งบ อบต.)	๒๐,๐๐๐ (งบ อบต.)	๒๐,๐๐๐ (งบ อบต.)	๒๐,๐๐๐ (งบ อบต.)	ร้อยละ ๘๐ ความสำเร็จ ของโครงการ	ประชาชนได้รับประโยชน์มีสุขภาพแข็งแรง	สำนักปลัด

ที่	โครงการ	วัตถุประสงค์	เป้าหมาย (ผลผลิตของ โครงการ)	งบประมาณและที่ผ่านมา					ตัวชี้วัด (KPI)	ผลที่คาดว่าจะได้รับ	หน่วยงาน รับผิดชอบหลัก
				๒๕๖๖ (บาท)	๒๕๖๗ (บาท)	๒๕๖๘ (บาท)	๒๕๖๙ (บาท)	๒๕๗๐ (บาท)			
๒๑	อุดหนุนงบประมาณสำหรับการดำเนินงานตามแนวทางทางโครงการพระราชดำริด้านสาธารณสุข หมู่ที่ ๑๑ บ้านกะพี้ ตำบลจารพัด อำเภอสือขรรภูมิ จังหวัดสุรินทร์	เพื่อให้แต่ละหมู่บ้านมีงบประมาณได้ดำเนินงานตามแนวทางโครงการพระราชดำริด้านสาธารณสุข	หมู่บ้านดำเนินโครงการพระราชดำริด้านสาธารณสุข หมู่บ้านละ ๒๐,๐๐๐ บาท	๒๐,๐๐๐ (งบ อบต.)	๒๐,๐๐๐ (งบ อบต.)	๒๐,๐๐๐ (งบ อบต.)	๒๐,๐๐๐ (งบ อบต.)	๒๐,๐๐๐ (งบ อบต.)	ร้อยละ ๘๐ ความสำเร็จ ของโครงการ	ประชาชนได้รับประโยชน์มีสุขภาพแข็งแรง	สำนักปลัด
๒๒	อุดหนุนงบประมาณสำหรับการดำเนินงานตามแนวทางทางโครงการพระราชดำริด้านสาธารณสุข หมู่ที่ ๑๒ บ้านโคกเจริญ ตำบลจารพัด อำเภอสือขรรภูมิ จังหวัดสุรินทร์	เพื่อให้แต่ละหมู่บ้านมีงบประมาณได้ดำเนินงานตามแนวทางโครงการพระราชดำริด้านสาธารณสุข	หมู่บ้านดำเนินโครงการพระราชดำริด้านสาธารณสุข หมู่บ้านละ ๒๐,๐๐๐ บาท	๒๐,๐๐๐ (งบ อบต.)	๒๐,๐๐๐ (งบ อบต.)	๒๐,๐๐๐ (งบ อบต.)	๒๐,๐๐๐ (งบ อบต.)	๒๐,๐๐๐ (งบ อบต.)	ร้อยละ ๘๐ ความสำเร็จ ของโครงการ	ประชาชนได้รับประโยชน์มีสุขภาพแข็งแรง	สำนักปลัด
๒๓	อุดหนุนงบประมาณสำหรับการดำเนินงานตามแนวทางทางโครงการพระราชดำริด้านสาธารณสุข หมู่ที่ ๑๓ บ้านหนองปรือ ตำบลจารพัด อำเภอสือขรรภูมิ จังหวัดสุรินทร์	เพื่อให้แต่ละหมู่บ้านมีงบประมาณได้ดำเนินงานตามแนวทางโครงการพระราชดำริด้านสาธารณสุข	หมู่บ้านดำเนินโครงการพระราชดำริด้านสาธารณสุข หมู่บ้านละ ๒๐,๐๐๐ บาท	๒๐,๐๐๐ (งบ อบต.)	๒๐,๐๐๐ (งบ อบต.)	๒๐,๐๐๐ (งบ อบต.)	๒๐,๐๐๐ (งบ อบต.)	๒๐,๐๐๐ (งบ อบต.)	ร้อยละ ๘๐ ความสำเร็จ ของโครงการ	ประชาชนได้รับประโยชน์มีสุขภาพแข็งแรง	สำนักปลัด

ที่	โครงการ	วัตถุประสงค์	เป้าหมาย (ผลผลิตของ โครงการ)	งบประมาณและที่ผ่านมา					ตัวชี้วัด (KPI)	ผลที่คาดว่าจะได้รับ	หน่วยงาน รับผิดชอบหลัก
				๒๕๖๖ (บาท)	๒๕๖๗ (บาท)	๒๕๖๘ (บาท)	๒๕๖๙ (บาท)	๒๕๗๐ (บาท)			
๒๔	อุดหนุนงบประมาณสำหรับการดำเนินงานตามแนวทางทางโครงการพระราชดำริด้านสาธารณสุข หมู่ที่ ๑๔ บ้านโสภาเป็รียง ตำบลจารพัต อำเภอสือขรภูมิ จังหวัดสุรินทร์	เพื่อให้แต่ละหมู่บ้านมีงบประมาณได้ดำเนินงานตามแนวทางโครงการพระราชดำริด้านสาธารณสุข	หมู่บ้านดำเนินโครงการพระราชดำริด้านสาธารณสุข หมู่บ้านละ ๒๐,๐๐๐ บาท	๒๐,๐๐๐ (งบ อบต.)	๒๐,๐๐๐ (งบ อบต.)	๒๐,๐๐๐ (งบ อบต.)	๒๐,๐๐๐ (งบ อบต.)	๒๐,๐๐๐ (งบ อบต.)	ร้อยละ ๘๐ ความสำเร็จ ของโครงการ	ประชาชนได้รับประโยชน์มีสุขภาพแข็งแรง	สำนักปลัด
๒๕	อุดหนุนงบประมาณสำหรับการดำเนินงานตามแนวทางทางโครงการพระราชดำริด้านสาธารณสุข หมู่ที่ ๑๕ บ้านโคกขลา ตำบลจารพัต อำเภอสือขรภูมิ จังหวัดสุรินทร์	เพื่อให้แต่ละหมู่บ้านมีงบประมาณได้ดำเนินงานตามแนวทางโครงการพระราชดำริด้านสาธารณสุข	หมู่บ้านดำเนินโครงการพระราชดำริด้านสาธารณสุข หมู่บ้านละ ๒๐,๐๐๐ บาท	๒๐,๐๐๐ (งบ อบต.)	๒๐,๐๐๐ (งบ อบต.)	๒๐,๐๐๐ (งบ อบต.)	๒๐,๐๐๐ (งบ อบต.)	๒๐,๐๐๐ (งบ อบต.)	ร้อยละ ๘๐ ความสำเร็จ ของโครงการ	ประชาชนได้รับประโยชน์มีสุขภาพแข็งแรง	สำนักปลัด
๒๖	อุดหนุนงบประมาณสำหรับการดำเนินงานตามแนวทางทางโครงการพระราชดำริด้านสาธารณสุข หมู่ที่ ๑๖ บ้านบุทม ตำบลจารพัต อำเภอสือขรภูมิ จังหวัดสุรินทร์	เพื่อให้แต่ละหมู่บ้านมีงบประมาณได้ดำเนินงานตามแนวทางโครงการพระราชดำริด้านสาธารณสุข	หมู่บ้านดำเนินโครงการพระราชดำริด้านสาธารณสุข หมู่บ้านละ ๒๐,๐๐๐ บาท	๒๐,๐๐๐ (งบ อบต.)	๒๐,๐๐๐ (งบ อบต.)	๒๐,๐๐๐ (งบ อบต.)	๒๐,๐๐๐ (งบ อบต.)	๒๐,๐๐๐ (งบ อบต.)	ร้อยละ ๘๐ ความสำเร็จ ของโครงการ	ประชาชนได้รับประโยชน์มีสุขภาพแข็งแรง	สำนักปลัด

ที่	โครงการ	วัตถุประสงค์	เป้าหมาย (ผลผลิตของ โครงการ)	งบประมาณและที่ผ่านมา					ตัวชี้วัด (KPI)	ผลที่คาดว่าจะได้รับ	หน่วยงาน รับผิดชอบหลัก
				๒๕๖๖ (บาท)	๒๕๖๗ (บาท)	๒๕๖๘ (บาท)	๒๕๖๙ (บาท)	๒๕๗๐ (บาท)			
๒๗	อุดหนุนงบประมาณสำหรับการดำเนินงานตามแนวทางทางโครงการพระราชดำริด้านสาธารณสุข หมู่ที่ ๑๗ บ้านจันทร์แสง ตำบลจารพัต อำเภอสือขรรภูมิ จังหวัดสุรินทร์	เพื่อให้แต่ละหมู่บ้านมีงบประมาณได้ดำเนินงานตามแนวทางโครงการพระราชดำริด้านสาธารณสุข	หมู่บ้านดำเนินโครงการพระราชดำริด้านสาธารณสุข หมู่บ้านละ ๒๐,๐๐๐ บาท	๒๐,๐๐๐ (งบ อบต.)	๒๐,๐๐๐ (งบ อบต.)	๒๐,๐๐๐ (งบ อบต.)	๒๐,๐๐๐ (งบ อบต.)	๒๐,๐๐๐ (งบ อบต.)	ร้อยละ ๘๐ ความสำเร็จ ของโครงการ	ประชาชนได้รับประโยชน์มีสุขภาพแข็งแรง	สำนักปลัด
๒๘	อุดหนุนงบประมาณสำหรับการดำเนินงานตามแนวทางทางโครงการพระราชดำริด้านสาธารณสุข หมู่ที่ ๑๘ บ้านปูนทรัพย์ ตำบลจารพัต อำเภอสือขรรภูมิ จังหวัดสุรินทร์	เพื่อให้แต่ละหมู่บ้านมีงบประมาณได้ดำเนินงานตามแนวทางโครงการพระราชดำริด้านสาธารณสุข	หมู่บ้านดำเนินโครงการพระราชดำริด้านสาธารณสุข หมู่บ้านละ ๒๐,๐๐๐ บาท	๒๐,๐๐๐ (งบ อบต.)	๒๐,๐๐๐ (งบ อบต.)	๒๐,๐๐๐ (งบ อบต.)	๒๐,๐๐๐ (งบ อบต.)	๒๐,๐๐๐ (งบ อบต.)	ร้อยละ ๘๐ ความสำเร็จ ของโครงการ	ประชาชนได้รับประโยชน์มีสุขภาพแข็งแรง	สำนักปลัด
๒๙	อุดหนุนงบประมาณสำหรับการดำเนินงานตามแนวทางทางโครงการพระราชดำริด้านสาธารณสุข หมู่ที่ ๑๙ บ้านประดู่ ตำบลจารพัต อำเภอสือขรรภูมิ จังหวัดสุรินทร์	เพื่อให้แต่ละหมู่บ้านมีงบประมาณได้ดำเนินงานตามแนวทางโครงการพระราชดำริด้านสาธารณสุข	หมู่บ้านดำเนินโครงการพระราชดำริด้านสาธารณสุข หมู่บ้านละ ๒๐,๐๐๐ บาท	๒๐,๐๐๐ (งบ อบต.)	๒๐,๐๐๐ (งบ อบต.)	๒๐,๐๐๐ (งบ อบต.)	๒๐,๐๐๐ (งบ อบต.)	๒๐,๐๐๐ (งบ อบต.)	ร้อยละ ๘๐ ความสำเร็จ ของโครงการ	ประชาชนได้รับประโยชน์มีสุขภาพแข็งแรง	สำนักปลัด

ที่	โครงการ	วัตถุประสงค์	เป้าหมาย (ผลผลิตของ โครงการ)	งบประมาณและที่ผ่านมา					ตัวชี้วัด (KPI)	ผลที่คาดว่าจะได้รับ	หน่วย งาน รับผิดชอบ หลัก
				๒๕๖๖ (บาท)	๒๕๖๗ (บาท)	๒๕๖๘ (บาท)	๒๕๖๙ (บาท)	๒๕๗๐ (บาท)			
๓๐	อุดหนุนงบประมาณสำหรับการดำเนินงานตามแนวทางทางโครงการพระราชดำริด้านสาธารณสุข หมู่ที่ ๒๐ บ้านป่ายาว ตำบลจารพัต อำเภอสี่ขรภูมิ จังหวัดสุรินทร์	เพื่อให้แต่ละหมู่บ้านมีงบประมาณได้ดำเนินงานตามแนวทางโครงการพระราชดำริด้านสาธารณสุข หมู่บ้านละ ๒๐,๐๐๐ บาท	หมู่บ้านดำเนินโครงการพระราชดำริด้านสาธารณสุข หมู่บ้านละ ๒๐,๐๐๐ บาท	๒๐,๐๐๐ (งบ อบต.)	๒๐,๐๐๐ (งบ อบต.)	๒๐,๐๐๐ (งบ อบต.)	๒๐,๐๐๐ (งบ อบต.)	๒๐,๐๐๐ (งบ อบต.)	ร้อยละ ๘๐ ความสำเร็จ ของ โครงการ	ประชาชน ได้รับ ประโยชน์มี สุขภาพ แข็งแรง	สำนักปลัด
๓๑	โครงการขอรับเงินอุดหนุนในการขอรับบริจาคโลหิตดวงตาอวัยวะ อำเภอสี่ขรภูมิ จังหวัดสุรินทร์	เพื่ออุดหนุนอำเภอสี่ขรภูมิ หารายได้ไปจัดกิจกรรมสาธารณกุศลในการรับบริจาคโลหิต ดวงตา อวัยวะ ในเขตพื้นที่ตำบล	๑ โครงการ	๑๐,๐๐๐ (งบ อบต.)	๑๐,๐๐๐ (งบ อบต.)	๑๐,๐๐๐ (งบ อบต.)	๑๐,๐๐๐ (งบ อบต.)	๑๐,๐๐๐ (งบ อบต.)	ร้อยละ ๘๐ ความสำเร็จ ของ โครงการ	อำเภอสี่ขรภูมิ ได้รับเงิน อุดหนุนลด ปัญหาการ ขาดแคลน โลหิต	สำนักปลัด
รวม	๓๑ โครงการ			๑,๘๓๐,๐๐๐ (งบ อบต.)	๑,๘๓๐,๐๐๐ (งบ อบต.)	๑,๘๓๐,๐๐๐ (งบ อบต.)	๑,๘๓๐,๐๐๐ (งบ อบต.)	๑,๘๓๐,๐๐๐ (งบ อบต.)			

ก. แผนพัฒนาจังหวัดสุรินทร์ (พ.ศ. ๒๕๖๑ - ๒๕๖๕) รอบปี ๒๕๖๓ ประเด็นการพัฒหน้าที่ ๕ การยกระดับคุณภาพชีวิตของประชาชน

ข. แนวทางการพัฒนา ข้อที่ ๑ การส่งเสริมให้ประชาชนมีสุขภาวะที่ดี

ยุทธศาสตร์พัฒนาของ อบต.จารพัด ที่ ๒ ยุทธศาสตร์การด้านคุณภาพชีวิต

แผนงานการศาสนาวัฒนธรรมและนันทนาการ : งานกีฬาและนันทนาการ แนวทางที่ ๒.๓ : ส่งเสริมสนับสนุนการพัฒนาการกีฬา

ที่	โครงการ	วัตถุประสงค์	เป้าหมาย (ผลผลิต ของ โครงการ)	งบประมาณและที่ผ่านมา					ตัวชี้วัด (KPI)	ผลที่คาดว่าจะได้รับ	หน่วยงาน รับผิดชอบหลัก
				๒๕๖๖ (บาท)	๒๕๖๗ (บาท)	๒๕๖๘ (บาท)	๒๕๖๙ (บาท)	๒๕๗๐ (บาท)			
๑	โครงการฝึกอบรมทักษะด้านกีฬาขั้นพื้นฐานให้กับเด็กนักเรียน และเยาวชนในเขตตำบลจารพัด	เพื่อเพิ่มศักยภาพด้านกีฬาของเด็กนักเรียนและเยาวชนในเขตตำบลจารพัด	๑ โครงการ	๒๐๐,๐๐๐ (งบ อบต.)	๒๐๐,๐๐๐ (งบ อบต.)	๒๐๐,๐๐๐ (งบ อบต.)	๒๐๐,๐๐๐ (งบ อบต.)	๒๐๐,๐๐๐ (งบ อบต.)	จำนวนผู้เข้าร่วมอบรมมีความรู้และทักษะเพิ่มขึ้น	เด็กนักเรียนและเยาวชนได้เพิ่มศักยภาพด้านกีฬาของเด็กนักเรียนในเขตตำบลจารพัด	กองการศึกษาฯ
๒	โครงการปรับปรุงสนามกีฬาองค์การบริหารส่วนตำบลจารพัด	เพื่อให้มีสนามกีฬาในอบต. ในการดำเนินกิจกรรมต่างๆ	๑ โครงการ	๒๐๐,๐๐๐ (งบ อบต.)	๒๐๐,๐๐๐ (งบ อบต.)	๒๐๐,๐๐๐ (งบ อบต.)	๒๐๐,๐๐๐ (งบ อบต.)	๒๐๐,๐๐๐ (งบ อบต.)	จำนวนผู้เข้าร่วมโครงการ	มีสนามกีฬาในการดำเนินกิจกรรมต่างๆ ใน อบต. ที่ได้มาตรฐาน	กองช่าง
รวม	๒ โครงการ	-	-	๔๐๐,๐๐๐ (งบ อบต.)	๔๐๐,๐๐๐ (งบ อบต.)	๔๐๐,๐๐๐ (งบ อบต.)	๔๐๐,๐๐๐ (งบ อบต.)	๔๐๐,๐๐๐ (งบ อบต.)	-	-	



ก. แผนพัฒนาจังหวัดสุรินทร์ (พ.ศ. ๒๕๖๑ - ๒๕๖๕) รอบปี ๒๕๖๓ ประเด็นการพัฒนานี้ ๕ การยกระดับคุณภาพชีวิตของประชาชน

ข. แนวทางการพัฒนา ข้อที่ ๑ การส่งเสริมให้ประชาชนมีสุขภาวะที่ดี

ยุทธศาสตร์พัฒนาของ อบต.จารพัต ที่ ๒ ยุทธศาสตร์การด้านคุณภาพชีวิต

แผนงานงบกลาง : งานงบกลาง แนวทางที่ ๒.๔ : ส่งเสริมสนับสนุนการจัดสวัสดิการสังคมให้กับผู้สูงอายุ ผู้ติดเชื้อเอชไอวี ผู้พิการและผู้ด้อยโอกาส

ที่	โครงการ	วัตถุประสงค์	เป้าหมาย (ผลผลิต ของ โครงการ)	งบประมาณและที่ผ่านมา					ตัวชี้วัด (KPI)	ผลที่คาดว่าจะได้รับ	หน่วยงาน รับผิดชอบหลัก
				๒๕๖๖ (บาท)	๒๕๖๗ (บาท)	๒๕๖๘ (บาท)	๒๕๖๙ (บาท)	๒๕๗๐ (บาท)			
๑	จัดเบี้ยยังชีพผู้สูงอายุ	เพื่อช่วยเหลือภาระค่าใช้จ่ายในการดำรงชีวิต	๑,๙๐๐ คน	๑๖,๐๐๐,๐๐๐ (งบอุดหนุน)	๑๖,๐๐๐,๐๐๐ (งบอุดหนุน)	๑๖,๐๐๐,๐๐๐ (งบอุดหนุน)	๑๖,๐๐๐,๐๐๐ (งบอุดหนุน)	๑๖,๐๐๐,๐๐๐ (งบอุดหนุน)	จำนวนผู้สูงอายุที่รับเบี้ยยังชีพ	มีผู้สูงอายุรายได้ลดปัญหาทางครอบครัว	สำนักปลัด
๒	จัดเบี้ยยังชีพผู้พิการ	เพื่อช่วยเหลือภาระค่าใช้จ่ายในการดำรงชีวิต	๑,๐๐๐ คน	๑๐,๐๐๐,๐๐๐ (งบอุดหนุน)	๑๐,๐๐๐,๐๐๐ (งบอุดหนุน)	๑๐,๐๐๐,๐๐๐ (งบอุดหนุน)	๑๐,๐๐๐,๐๐๐ (งบอุดหนุน)	๑๐,๐๐๐,๐๐๐ (งบอุดหนุน)	จำนวนผู้พิการที่รับเบี้ยยังชีพ	คนพิการมีรายได้ลดปัญหาทางครอบครัว	สำนักปลัด
๓	จัดสวัสดิการให้ผู้ติดเชื้อเอชไอวีและผู้ด้อยโอกาส	เพื่อให้ผู้ติดเชื้อเอชไอวีมีรายได้ลดปัญหาทางครอบครัว	๒๐ คน	๑๕๐,๐๐๐ (งบ อบต.)	๑๕๐,๐๐๐ (งบ อบต.)	๑๕๐,๐๐๐ (งบ อบต.)	๑๕๐,๐๐๐ (งบ อบต.)	๑๕๐,๐๐๐ (งบ อบต.)	จำนวนผู้ป่วยเอชไอวีที่รับเบี้ยยังชีพ	ผู้ติดเชื้อเอชไอวีมีรายได้ลดปัญหาทางครอบครัว	สำนักปลัด
๔	ช่วยเหลือราษฎรผู้ประสบภัยธรรมชาติและสาธารณภัยอื่นๆ	เพื่อช่วยเหลือผู้ประสบภัยธรรมชาติและสาธารณภัยอื่น ๆ	หมู่ที่ ๑ -๒๐ (เฉพาะพื้นที่ประสบภัย)	๘๐๐,๐๐๐ (งบ อบต.)	๘๐๐,๐๐๐ (งบ อบต.)	๘๐๐,๐๐๐ (งบ อบต.)	๘๐๐,๐๐๐ (งบ อบต.)	๘๐๐,๐๐๐ (งบ อบต.)	จำนวนครัวเรือนที่ได้รับการช่วยเหลือ	ผู้ประสบภัยธรรมชาติและสาธารณภัยอื่นๆได้รับการดูแล	สำนักปลัด
รวม	๔ โครงการ			๒๖,๙๕๐,๐๐๐ (งบ อบต.)	๒๖,๙๕๐,๐๐๐ (งบ อบต.)	๒๖,๙๕๐,๐๐๐ (งบ อบต.)	๒๖,๙๕๐,๐๐๐ (งบ อบต.)	๒๖,๙๕๐,๐๐๐ (งบ อบต.)			

ก. แผนพัฒนาจังหวัดสุรินทร์ (พ.ศ. ๒๕๖๑ - ๒๕๖๕) รอบปี ๒๕๖๓ ประเด็นการพัฒนาด้านที่ ๕ การยกระดับคุณภาพชีวิตของประชาชน

ข. แนวทางการพัฒนา ข้อที่ ๒ การส่งเสริมการดำเนินชีวิตตามศาสตร์พระราชา

ยุทธศาสตร์พัฒนาของ อบต.จารพัต ที่ ๒ ยุทธศาสตร์การด้านคุณภาพชีวิต

แผนงานการศาสนาและวัฒนธรรมท้องถิ่น : งานศาสนาวัฒนธรรมท้องถิ่น แนวทางที่ ๒.๕ : ส่งเสริมสนับสนุนศิลปวัฒนธรรม ประเพณี และภูมิปัญญาท้องถิ่น

ที่	โครงการ	วัตถุประสงค์	เป้าหมาย (ผลผลิต ของ โครงการ)	งบประมาณและที่ผ่านมา					ตัวชี้วัด (KPI)	ผลที่คาดว่าจะ ได้รับ	หน่วยงาน รับผิดชอบ หลัก
				๒๕๖๖ (บาท)	๒๕๖๗ (บาท)	๒๕๖๘ (บาท)	๒๕๖๙ (บาท)	๒๕๗๐ (บาท)			
๑	จัดกิจกรรมวันสำคัญต่าง ๆ ของทางราชการและการรับเสด็จ	เพื่อสืบสานวัฒนธรรม ประเพณีอันดีงาม	วันสำคัญของทางราชการและรับเสด็จ	๑๐๐,๐๐๐ (งบ อบต.)	๑๐๐,๐๐๐ (งบ อบต.)	๑๐๐,๐๐๐ (งบ อบต.)	๑๐๐,๐๐๐ (งบ อบต.)	๑๐๐,๐๐๐ (งบ อบต.)	จำนวนผู้เข้าร่วมโครงการ	วัฒนธรรมและประเพณีได้รับการสืบสาน	กองการศึกษาฯ
๒	โครงการฝึกอบรมคุณธรรมจริยธรรมความโปร่งใสในการปฏิบัติราชการ	เพื่อส่งเสริม อบรมคุณธรรมจริยธรรมให้แก่พนักงานปฏิบัติตนได้ถูกต้องเหมาะสมกับความเป็นไทย	๑ โครงการ	๑๐๐,๐๐๐ (งบ อบต.)	๑๐๐,๐๐๐ (งบ อบต.)	๑๐๐,๐๐๐ (งบ อบต.)	๑๐๐,๐๐๐ (งบ อบต.)	๑๐๐,๐๐๐ (งบ อบต.)	เด็กและเยาวชนมีจริยธรรมเพิ่มขึ้น	ปฏิบัติราชการด้วยความโปร่งใส	กองการศึกษาฯ
๓	โครงการบรรพชาสามเณรภาคฤดูร้อนประจำปี	เพื่อร่วมสืบสานวัฒนธรรม ประเพณีอันดีงามของท้องถิ่นให้คงไว้	๑ โครงการ	๕๐,๐๐๐ (งบ อบต.)	๕๐,๐๐๐ (งบ อบต.)	๕๐,๐๐๐ (งบ อบต.)	๕๐,๐๐๐ (งบ อบต.)	๕๐,๐๐๐ (งบ อบต.)	จำนวนผู้เข้าร่วมโครงการ	เพื่อร่วมสืบสานวัฒนธรรมประเพณีอันดีงามของท้องถิ่นให้คงไว้	กองการศึกษาฯ
๔	โครงการรับเสด็จ,รับรองพิธีการและรัฐพิธีการต่าง ๆ	เพื่อรับเสด็จ,รับรองพิธีการและรัฐพิธีการต่าง ๆ	๑ โครงการ	๘๐๐,๐๐๐ (งบ อบต.)	๘๐๐,๐๐๐ (งบ อบต.)	๘๐๐,๐๐๐ (งบ อบต.)	๘๐๐,๐๐๐ (งบ อบต.)	๘๐๐,๐๐๐ (งบ อบต.)	เด็กและเยาวชนมีจริยธรรมเพิ่มขึ้น	ปฏิบัติราชการด้วยความโปร่งใส	กองการศึกษาฯ
รวม	๔ โครงการ			๑,๐๕๐,๐๐๐ (งบ อบต.)	๑,๐๕๐,๐๐๐ (งบ อบต.)	๑,๐๕๐,๐๐๐ (งบ อบต.)	๑,๐๕๐,๐๐๐ (งบ อบต.)	๑,๐๕๐,๐๐๐ (งบ อบต.)			

แผนพัฒนาท้องถิ่น (พ.ศ. ๒๕๖๖ - ๒๕๗๐)

โดย องค์การบริหารส่วนตำบลจารพัต อำเภอศีขรภูมิ จังหวัดสุรินทร์

ก. แผนพัฒนาจังหวัดสุรินทร์ (พ.ศ. ๒๕๖๑ - ๒๕๖๕) รอบปี ๒๕๖๓ ประเด็นการพัฒนาที่ ๔ การบริหารจัดการทรัพยากรธรรมชาติและสิ่งแวดล้อมอย่างยั่งยืน

ข. แนวทางการพัฒนา ข้อที่ ๑ การส่งเสริมการบริหารจัดการทรัพยากรธรรมชาติให้ยั่งยืน

ยุทธศาสตร์พัฒนาของ อบต.จารพัต ที่ ๒ ยุทธศาสตร์การด้านคุณภาพชีวิต

แผนงานเกษตร : งานส่งเสริมการเกษตร แนวทางที่ ๒.๖ : ส่งเสริมสนับสนุนการพัฒนาสิ่งแวดล้อม

ที่	โครงการ	วัตถุประสงค์	เป้าหมาย (ผลผลิต ของ โครงการ)	งบประมาณและที่ผ่านมา					ตัวชี้วัด (KPI)	ผลที่คาดว่าจะได้รับ	หน่วยงาน รับผิดชอบหลัก
				๒๕๖๖ (บาท)	๒๕๖๗ (บาท)	๒๕๖๘ (บาท)	๒๕๖๙ (บาท)	๒๕๗๐ (บาท)			
๑	โครงการปรับปรุงภูมิทัศน์ องค์การบริหารส่วนตำบลจารพัต	เพื่อให้สถานที่ราชการ น่าอยู่ผู้มาใช้บริการมี ความประทับใจ	๑ โครงการ	๒๐๐,๐๐๐ (งบ อบต.)	๒๐๐,๐๐๐ (งบ อบต.)	๒๐๐,๐๐๐ (งบ อบต.)	๒๐๐,๐๐๐ (งบ อบต.)	๒๐๐,๐๐๐ (งบ อบต.)	สถานที่ ราชการ สวยงามเพิ่ม มากขึ้น	ผู้มารับบริการ ประทับใจ	กองช่าง
๒	โครงการหมู่บ้านขยะต้นทาง เป็นศูนย์	เพื่อส่งเสริมและบริหาร จัดการขยะในชุมชน ตำบลจารพัต	๑ โครงการ	๑๐๐,๐๐๐ (งบ อบต.)	๑๐๐,๐๐๐ (งบ อบต.)	๑๐๐,๐๐๐ (งบ อบต.)	๑๐๐,๐๐๐ (งบ อบต.)	๑๐๐,๐๐๐ (งบ อบต.)	จำนวนขยะ ลดลง	หมู่บ้านลดขยะ	สำนักปลัด
๓	โครงการปลูกต้นไม้เฉลิม พระเกียรติฯ	เพื่อให้ชุมชนน่าอยู่ และได้มีส่วนร่วมในการ ปลูกต้นไม้เฉลิมพระ เกียรติในงานวโรกาสที่ สำคัญต่าง ๆ	๑ โครงการ เนื่องใน วโรกาสที่ สำคัญต่าง ๆ	๓๐๐,๐๐๐ (งบ อบต.)	๓๐๐,๐๐๐ (งบ อบต.)	๓๐๐,๐๐๐ (งบ อบต.)	๓๐๐,๐๐๐ (งบ อบต.)	๓๐๐,๐๐๐ (งบ อบต.)	จำนวน ผู้เข้าร่วม โครงการ	ชุมชนน่าอยู่ และได้ มีส่วนร่วมในการ ปลูกต้นไม้เฉลิมพระ เกียรติในงาน วโรกาสที่สำคัญ ต่าง ๆ	สำนักปลัด

แผนพัฒนาท้องถิ่น (พ.ศ. ๒๕๖๖ - ๒๕๗๐ )

โดย องค์การบริหารส่วนตำบลจารพัต อำเภอศีขรภูมิ จังหวัดสุรินทร์

หน้า ๒๑๒

ที่	โครงการ	วัตถุประสงค์	เป้าหมาย (ผลผลิต ของ โครงการ)	งบประมาณและที่ผ่านมา					ตัวชี้วัด (KPI)	ผลที่คาดว่าจะได้รับ	หน่วยงาน รับผิดชอบ หลัก
				๒๕๖๖ (บาท)	๒๕๖๗ (บาท)	๒๕๖๘ (บาท)	๒๕๖๙ (บาท)	๒๕๗๐ (บาท)			
๔	โครงการปลูกหญ้าแฝกเฉลิมพระเกียรติ ฯ	เพื่อให้ชุมชนมีส่วนร่วมในการปลูกหญ้าแฝกเฉลิมพระเกียรติในงานวโรกาสที่สำคัญต่าง ๆ	๑ โครงการ เนื่องในวโรกาสที่สำคัญต่าง ๆ	๑๐๐,๐๐๐ (งบ อบต.)	๑๐๐,๐๐๐ (งบ อบต.)	๑๐๐,๐๐๐ (งบ อบต.)	๑๐๐,๐๐๐ (งบ อบต.)	๑๐๐,๐๐๐ (งบ อบต.)	จำนวนผู้เข้าร่วมโครงการ	ชุมชนนำอยู่ และได้มีส่วนร่วมในการปลูกหญ้าแฝกเฉลิมพระเกียรติในงานวโรกาสที่สำคัญต่าง ๆ	สำนักปลัด
๕	โครงการปรับปรุงภูมิทัศน์ศูนย์พัฒนาเด็กเล็กทั้ง ๕ ศูนย์	เพื่อให้สถานที่ราชการนำอยู่ผู้มาใช้บริการมีความประทับใจ	๑ โครงการ	๒๐๐,๐๐๐ (งบ อบต.)	๒๐๐,๐๐๐ (งบ อบต.)	๒๐๐,๐๐๐ (งบ อบต.)	๒๐๐,๐๐๐ (งบ อบต.)	๒๐๐,๐๐๐ (งบ อบต.)	สถานที่ราชการสวยงามเพิ่มขึ้น	ผู้มารับบริการประทับใจ	กองช่าง
๖	โครงการส่งเสริมการอนุรักษ์ทรัพยากรธรรมชาติและสิ่งแวดล้อม	ส่งเสริมการมีส่วนร่วมของชุมชนในการดูแลรักษาสิ่งแวดล้อม	๑ โครงการ	๑๐๐,๐๐๐ (งบ อบต.)	๑๐๐,๐๐๐ (งบ อบต.)	๑๐๐,๐๐๐ (งบ อบต.)	๑๐๐,๐๐๐ (งบ อบต.)	๑๐๐,๐๐๐ (งบ อบต.)	จำนวนผู้เข้าร่วมโครงการ	ปลูกจิตสำนึกของประชาชนในการตระหนักถึงความสำคัญของทรัพยากรธรรมชาติและสิ่งแวดล้อม	สำนักปลัด
๗	โครงการส่งเสริมการบริหารจัดการขยะมูลฝอยภายในตำบล	เพื่อส่งเสริมและบริหารจัดการขยะในชุมชนตำบลจารพัต	๑ โครงการ	๕๐,๐๐๐ (งบ อบต.)	๕๐,๐๐๐ (งบ อบต.)	๕๐,๐๐๐ (งบ อบต.)	๕๐,๐๐๐ (งบ อบต.)	๕๐,๐๐๐ (งบ อบต.)	จำนวนขยะลดลง	อบต. สะอาดปราศจากขยะ สร้างความประทับใจแก่ผู้มารับบริการ	สำนักปลัด
รวม	๗ โครงการ			๑,๐๕๐,๐๐๐ (งบ อบต.)	๑,๐๕๐,๐๐๐ (งบ อบต.)	๑,๐๕๐,๐๐๐ (งบ อบต.)	๑,๐๕๐,๐๐๐ (งบ อบต.)	๑,๐๕๐,๐๐๐ (งบ อบต.)			

ก. แผนพัฒนาจังหวัดสุรินทร์ (พ.ศ. ๒๕๖๑ - ๒๕๖๕ ) รอบปี ๒๕๖๓ ประเด็นการพัฒนาที่ ๑ การพัฒนาและส่งเสริมเกษตรกรอินทรีย์อย่างครบวงจร

ข. แนวทางการพัฒนา ข้อที่ ๑ การเพิ่มพื้นที่เกษตรกรอินทรีย์

ยุทธศาสตร์พัฒนาของ อบต.จารพัต ที่ ๓ ยุทธศาสตร์การพัฒนาด้านการเกษตรอินทรีย์

แผนงานการเกษตร : งานส่งเสริมการเกษตร แนวทางที่ ๓.๑ : พัฒนาส่งเสริมศักยภาพการผลิต

ที่	โครงการ	วัตถุประสงค์	เป้าหมาย (ผลผลิต ของ โครงการ)	งบประมาณและที่ผ่านมา					ตัวชี้วัด (KPI)	ผลที่คาดว่าจะได้รับ	หน่วยงาน รับผิดชอบหลัก
				๒๕๖๖ (บาท)	๒๕๖๗ (บาท)	๒๕๖๘ (บาท)	๒๕๖๙ (บาท)	๒๕๗๐ (บาท)			
๑	โครงการส่งเสริมสนับสนุนตำบล ละ ๑ เศรษฐกิจพอเพียง	๑. เพื่อลดต้นทุนการผลิตและเพิ่มผลผลิตต่อไร่และเพื่อเพิ่มคุณภาพและมาตรฐานเกษตรอินทรีย์เพื่อรองรับตลาดและความต้องการภายในและนอกระบบ	๑ โครงการ	๕๐,๐๐๐ (งบ อบต.)	๕๐,๐๐๐ (งบ อบต.)	๕๐,๐๐๐ (งบ อบต.)	๕๐,๐๐๐ (งบ อบต.)	๕๐,๐๐๐ (งบ อบต.)	จำนวน ผู้เข้าร่วม โครงการ	เกษตรกรมีรายได้จากการจำหน่ายผลผลิต	สำนักปลัด
๒	โครงการส่งเสริมการทำกรเกษตรแบบเศรษฐกิจพอเพียงตามพระราชดำริ	เพื่อส่งเสริมการทำกรเกษตรแบบเศรษฐกิจพอเพียงตามพระราชดำริ	๑ โครงการ	๒๐๐,๐๐๐ (งบ อบต.)	๒๐๐,๐๐๐ (งบ อบต.)	๒๐๐,๐๐๐ (งบ อบต.)	๒๐๐,๐๐๐ (งบ อบต.)	๒๐๐,๐๐๐ (งบ อบต.)	จำนวน ผู้เข้าร่วม โครงการ	เกษตรกรได้รับการส่งเสริม	สำนักปลัด
๓	โครงการส่งเสริมการเลี้ยงโค ในเขตตำบลจารพัต	เพื่อเพิ่มศักยภาพและส่งเสริมการเลี้ยงโค	๑ โครงการ	๓๐๐,๐๐๐ (งบ อบต.)	๓๐๐,๐๐๐ (งบ อบต.)	๓๐๐,๐๐๐ (งบ อบต.)	๓๐๐,๐๐๐ (งบ อบต.)	๓๐๐,๐๐๐ (งบ อบต.)	จำนวน ผู้เข้าร่วม โครงการ	เกษตรกรได้รับการส่งเสริม	สำนักปลัด

ที่	โครงการ	วัตถุประสงค์	เป้าหมาย (ผลผลิต ของ โครงการ)	งบประมาณและที่ผ่านมา					ตัวชี้วัด (KPI)	ผลที่คาดว่าจะได้รับ	หน่วยงาน รับผิดชอบ หลัก
				๒๕๖๖ (บาท)	๒๕๖๗ (บาท)	๒๕๖๘ (บาท)	๒๕๖๙ (บาท)	๒๕๗๐ (บาท)			
๔	โครงการสนับสนุนการพัฒนา กลุ่มอาชีพ	เพื่อให้เกษตรกรมีความรู้ ทักษะ นำไปใช้ประกอบ อาชีพ	ส่งเสริม ๑ กลุ่มต่อไป	๒๐๐,๐๐๐ (งบ อบต.)	๒๐๐,๐๐๐ (งบ อบต.)	๒๐๐,๐๐๐ (งบ อบต.)	๒๐๐,๐๐๐ (งบ อบต.)	๒๐๐,๐๐๐ (งบ อบต.)	จำนวน ผู้เข้าร่วม โครงการ	เกษตรกรมีพืชผักไว้ รับประทานและรายได้ สามารถพึ่งพาตนเอง	สำนักปลัด
๕	โครงการฝึกอบรมและ ส่งเสริมการปลูกพืชหลัง ฤดูเก็บเกี่ยว	เพื่อเพิ่มศักยภาพและส่งเสริม การปลูกพืชหลังฤดูเก็บเกี่ยว	๑ โครงการ	๑๐๐,๐๐๐ (งบ อบต.)	๑๐๐,๐๐๐ (งบ อบต.)	๑๐๐,๐๐๐ (งบ อบต.)	๑๐๐,๐๐๐ (งบ อบต.)	๑๐๐,๐๐๐ (งบ อบต.)	จำนวน ผู้เข้าร่วม โครงการ	เกษตรกรได้รับการ ส่งเสริม	สำนักปลัด
รวม	๕ โครงการ			๘๕๐,๐๐๐ (งบ อบต.)	๘๕๐,๐๐๐ (งบ อบต.)	๘๕๐,๐๐๐ (งบ อบต.)	๘๕๐,๐๐๐ (งบ อบต.)	๘๕๐,๐๐๐ (งบ อบต.)			

ก. แผนพัฒนาจังหวัดสุรินทร์ (พ.ศ. ๒๕๖๖ - ๒๕๗๐ ) รอบปี ๒๕๖๖ ประเด็นการพัฒนาที่ ๖ การเสริมสร้างความมั่นคงและความปลอดภัย

ข. แนวทางการพัฒนา ข้อที่ ๒ การพัฒนาคน องค์กร เครือข่าย หมู่บ้าน/ชุมชน เพื่อความมั่นคง ความสงบเรียบร้อย และห่างไกลยาเสพติด

ยุทธศาสตร์พัฒนาของ อบต.จารพัต ที่ ๔ . ยุทธศาสตร์การพัฒนาชุมชนเข้มแข็ง

แผนงานสร้างความเข้มแข็งของชุมชน : งานส่งเสริมสนับสนุนความเข้มแข็งของชุมชน แนวทางที่ ๔.๑ : ส่งเสริมสนับสนุนการพัฒนาการมีส่วนร่วม

ที่	โครงการ	วัตถุประสงค์	เป้าหมาย (ผลผลิตของ โครงการ)	งบประมาณและที่ผ่านมา					ตัวชี้วัด (KPI)	ผลที่คาดว่าจะได้รับ	หน่วยงาน รับผิดชอบหลัก
				๒๕๖๖ (บาท)	๒๕๖๗ (บาท)	๒๕๖๘ (บาท)	๒๕๖๙ (บาท)	๒๕๗๐ (บาท)			
๑	โครงการจัดการแข่งขันกีฬา ด้านกีฬาเสพติด	เพื่อให้เยาวชนและ ประชาชนทั่วไปหันมาเล่น กีฬาไม่พึ่งพายาเสพติด	๑ โครงการ	๖๐๐,๐๐๐ (งบ อบต.)	๖๐๐,๐๐๐ (งบ อบต.)	๖๐๐,๐๐๐ (งบ อบต.)	๖๐๐,๐๐๐ (งบ อบต.)	๖๐๐,๐๐๐ (งบ อบต.)	จำนวน ผู้เข้าร่วม โครงการ	เยาวชนหันมาเล่น กีฬาไม่พึ่งพายาเสพ ติด	กอง การศึกษา
๒	โครงการรณรงค์และแก้ไข ปัญหาเสพติดในเด็กและ เยาวชน	เพื่อรณรงค์ให้ความรู้ ความ เข้าใจแก่เยาวชนประชาชน ให้เข้าใจถึงโทษและพิษภัย ของยาเสพติดและร่วม ต่อต้านการใช้ยาเสพติดใน ทุกรูปแบบอย่างต่อเนื่อง	๑ โครงการ	๑๐๐,๐๐๐ (งบ อบต.)	๑๐๐,๐๐๐ (งบ อบต.)	๑๐๐,๐๐๐ (งบ อบต.)	๑๐๐,๐๐๐ (งบ อบต.)	๑๐๐,๐๐๐ (งบ อบต.)	จำนวน ผู้เข้าร่วม โครงการ	เยาวชน มีความรู้ ความเข้าใจและ ตระหนักถึงพิษภัย ของยาเสพติด ตลอดจนสามารถนำ ความรู้ที่ได้รับจาก การอบรมไปแนะนำ ให้กับชุมชนได้เข้าใจ	สำนักปลัด
๓	โครงการส่งเสริมขับเคลื่อน การจัดให้มีสภาเด็กและ เยาวชนตำบล	เพื่อขับเคลื่อนการจัดให้มี สภาเด็กและเยาวชนตำบล	๑ โครงการ	๑๐๐,๐๐๐ (งบ อบต.)	๑๐๐,๐๐๐ (งบ อบต.)	๑๐๐,๐๐๐ (งบ อบต.)	๑๐๐,๐๐๐ (งบ อบต.)	๑๐๐,๐๐๐ (งบ อบต.)	จำนวน ผู้เข้าร่วม โครงการ	ได้ขับเคลื่อนการจัด ให้มีสภาเด็กและ เยาวชนตำบล	สำนักปลัด

ที่	โครงการ	วัตถุประสงค์	เป้าหมาย (ผลผลิต ของ โครงการ)	งบประมาณและที่ผ่านมา					ตัวชี้วัด (KPI)	ผลที่คาดว่าจะได้รับ	หน่วยงาน รับผิดชอบหลัก
				๒๕๖๖ (บาท)	๒๕๖๗ (บาท)	๒๕๖๘ (บาท)	๒๕๖๙ (บาท)	๒๕๗๐ (บาท)			
๔	โครงการฝึกอบรม เรื่องสุขภาพ สบายใจ อนามัยดี ในวัยผู้สูงอายุ	เพื่อเสริมสร้างสุขภาพ สุขภาพใจ และสืบสาน วัฒนธรรมประเพณีอันดีงาม	๑ โครงการ	๓๐๐,๐๐๐ (งบ obot.)	๓๐๐,๐๐๐ (งบ obot.)	๓๐๐,๐๐๐ (งบ obot.)	๓๐๐,๐๐๐ (งบ obot.)	๓๐๐,๐๐๐ (งบ obot.)	จำนวน ผู้เข้าร่วม โครงการ	วัฒนธรรมและ ประเพณีได้รับการ สืบสาน	สำนักปลัด
๕	โครงการชุมชนเข้มแข็งด้วย แรงของคนท้องถิ่น	เพื่อให้ชุมชนมีความเข้มแข็ง สามารถพึ่งพาตนเองได้ใน รูปคณะกรรมการหมู่บ้าน	๑ โครงการ	๓๐๐,๐๐๐ (งบ obot.)	๓๐๐,๐๐๐ (งบ obot.)	๓๐๐,๐๐๐ (งบ obot.)	๓๐๐,๐๐๐ (งบ obot.)	๓๐๐,๐๐๐ (งบ obot.)	จำนวน ผู้เข้าร่วม โครงการ	ประชาชนตำบลมี ความเข้มแข็งและมี ความร่วมมือในการ พัฒนาชุมชน	สำนักปลัด
๖	โครงการ obot. สัจจกร	เพื่อสร้างการมีส่วนร่วมของ ประชาชน	๑ โครงการ	๕๐,๐๐๐ (งบ obot.)	๕๐,๐๐๐ (งบ obot.)	๕๐,๐๐๐ (งบ obot.)	๕๐,๐๐๐ (งบ obot.)	๕๐,๐๐๐ (งบ obot.)	จำนวน ผู้เข้าร่วม โครงการ	ประชาชนได้รับการ บริการนอกสถานที่ ของ obot.	สำนักปลัด
๗	โครงการส่งเสริมการมีส่วนร่วม รูปประชาคมในการจัดทำ แผนชุมชนและแผนพัฒนา ขององค์การบริหารส่วนตำบล	เพื่อให้ประชาชนมีส่วนร่วม ในการกำหนดทิศทางการ พัฒนาตำบล	๑ โครงการ	๕๐,๐๐๐ (งบ obot.)	๕๐,๐๐๐ (งบ obot.)	๕๐,๐๐๐ (งบ obot.)	๕๐,๐๐๐ (งบ obot.)	๕๐,๐๐๐ (งบ obot.)	จำนวน ผู้เข้าร่วม โครงการ	ทราบปัญหาความ ต้องการของ ประชาชนโดย แท้จริง	สำนักปลัด
๘	โครงการป้องกันและแก้ไข ปัญหาความรุนแรงต่อเด็ก สตรีและบุคคลในครอบครัว	เพื่อให้บุคคลในครอบครัว ผู้นำชุมชน ผู้นำกลุ่มต่าง ๆ รับรู้ถึงโทษทัณฑ์และความ คุ้มครองทางกฎหมาย	๑ โครงการ	๑๐๐,๐๐๐ (งบ obot.)	๑๐๐,๐๐๐ (งบ obot.)	๑๐๐,๐๐๐ (งบ obot.)	๑๐๐,๐๐๐ (งบ obot.)	๑๐๐,๐๐๐ (งบ obot.)	จำนวน ผู้เข้าร่วม โครงการ	รับรู้ถึงโทษทัณฑ์ และความคุ้มครอง ทางกฎหมาย	สำนักปลัด



ที่	โครงการ	วัตถุประสงค์	เป้าหมาย (ผลผลิต ของ โครงการ)	งบประมาณและที่ผ่านมา					ตัวชี้วัด (KPI)	ผลที่คาดว่าจะได้รับ	หน่วยงาน รับผิดชอบหลัก
				๒๕๖๖ (บาท)	๒๕๖๗ (บาท)	๒๕๖๘ (บาท)	๒๕๖๙ (บาท)	๒๕๗๐ (บาท)			
๙	โครงการป้องกันและต่อต้านการทุจริตคอร์รัปชัน	เพื่อส่งเสริมป้องกันและต่อต้านการทุจริตคอร์รัปชัน	๑ โครงการ	๕๐,๐๐๐ (งบ อบต.)	๕๐,๐๐๐ (งบ อบต.)	๕๐,๐๐๐ (งบ อบต.)	๕๐,๐๐๐ (งบ อบต.)	๕๐,๐๐๐ (งบ อบต.)	จำนวนผู้เข้าร่วมโครงการ	มีความเข้มแข็งของชุมชน	สำนักปลัด
๑๐	โครงการส่งเสริมและสนับสนุนการสร้างความปลอดภัยและสมานฉันท์ของคนในชาติ	เพื่อส่งเสริมส่งเสริมและสนับสนุนการสร้างความปลอดภัยและสมานฉันท์ของคนในชาติ	๑ โครงการ	๕๐,๐๐๐ (งบ อบต.)	๕๐,๐๐๐ (งบ อบต.)	๕๐,๐๐๐ (งบ อบต.)	๕๐,๐๐๐ (งบ อบต.)	๕๐,๐๐๐ (งบ อบต.)	จำนวนผู้เข้าร่วมโครงการ	ประชาชนในตำบลมีความรักความสามัคคีปลอดภัยและสมานฉันท์	สำนักปลัด
๑๑	โครงการบ้านท้อถิ่นประชารัฐร่วมใจ เทิดไท้องค์ราชันราชินี	เพื่อช่วยเหลือผู้ด้อยโอกาสคนพิการและผู้สูงอายุเนื่อง ในโอกาสเฉลิมพระเกียรติฯ	๑ โครงการ	๑๐๐,๐๐๐ (งบ อบต.)	๑๐๐,๐๐๐ (งบ อบต.)	๑๐๐,๐๐๐ (งบ อบต.)	๑๐๐,๐๐๐ (งบ อบต.)	๑๐๐,๐๐๐ (งบ อบต.)	จำนวนผู้เข้าร่วมโครงการ	สนับสนุนช่วยเหลือผู้ด้อยโอกาสคนพิการและผู้สูงอายุโอกาสเฉลิมพระเกียรติฯ	สำนักปลัด
๑๒	โครงการจัดการแข่งขันเรือยาวประเพณี ๔ ชนเผ่าตำบลจารพัต	เพื่อส่งเสริมวัฒนธรรมประเพณีท้องถิ่นและท่องเที่ยว	๑ โครงการ	๕๐๐,๐๐๐ (งบ อบต.)	๕๐๐,๐๐๐ (งบ อบต.)	๕๐๐,๐๐๐ (งบ อบต.)	๕๐๐,๐๐๐ (งบ อบต.)	๕๐๐,๐๐๐ (งบ อบต.)	จำนวนผู้เข้าร่วมโครงการ	สืบสานวัฒนธรรมประเพณีท้องถิ่นและท่องเที่ยว	กองการศึกษา
รวม	๑๒ โครงการ			๒,๓๐๐,๐๐๐ (งบ อบต.)	๒,๓๐๐,๐๐๐ (งบ อบต.)	๒,๓๐๐,๐๐๐ (งบ อบต.)	๒,๓๐๐,๐๐๐ (งบ อบต.)	๒,๓๐๐,๐๐๐ (งบ อบต.)			

ก. แผนพัฒนาจังหวัดสุรินทร์ (พ.ศ. ๒๕๖๑ - ๒๕๖๕) รอบปี ๒๕๖๓ ประเด็นการพัฒนาที่ ๖ การเสริมสร้างความมั่นคงและความปลอดภัย

ข. แนวทางการพัฒนา ข้อที่ ๒ การพัฒนาคน องค์กร เครือข่าย หมู่บ้าน/ชุมชน เพื่อความมั่นคง ความสงบเรียบร้อย และห่างไกลยาเสพติด

ยุทธศาสตร์พัฒนาของ อบต.จารพัต ที่ ๔ . ยุทธศาสตร์การพัฒนาชุมชนเข้มแข็ง

แผนงานรักษาความสงบภายใน : งานบริหารทั่วไปเกี่ยวกับการรักษาความสงบภายใน แนวทางที่ ๔.๒ : ส่งเสริมสนับสนุนการพัฒนาการมีส่วนร่วม

ที่	โครงการ	วัตถุประสงค์	เป้าหมาย (ผลผลิต ของ โครงการ)	งบประมาณและที่ผ่านมา					ตัวชี้วัด (KPI)	ผลที่คาดว่าจะ ได้รับ	หน่วยงาน รับผิดชอบหลัก
				๒๕๖๖ (บาท)	๒๕๖๗ (บาท)	๒๕๖๘ (บาท)	๒๕๖๙ (บาท)	๒๕๗๐ (บาท)			
๑	โครงการตั้งจุดบริการ ประชาชนเพื่อลดอุบัติเหตุ ทางถนนช่วงเทศกาลปีใหม่	เพื่อตั้งจุดบริการ ประชาชนเพื่อลดอุบัติเหตุ ทางถนนช่วงเทศกาลปี ใหม่	๑ โครงการ	๑๐๐,๐๐๐ (งบ อบต.)	๑๐๐,๐๐๐ (งบ อบต.)	๑๐๐,๐๐๐ (งบ อบต.)	๑๐๐,๐๐๐ (งบ อบต.)	๑๐๐,๐๐๐ (งบ อบต.)	ร้อยละ ๙๐ จำนวน ผู้เข้าร่วม	ประชาชนมีความ ปลอดภัยจาก อุบัติเหตุในระหว่าง เดินทางในช่วง เทศกาลต่างๆ	สำนักปลัด
๒.	โครงการตั้งจุดบริการ ประชาชนเพื่อลดอุบัติเหตุ ทางถนนช่วงเทศกาล สงกรานต์	เพื่อตั้งจุดบริการ ประชาชนเพื่อลดอุบัติเหตุ ทางถนนช่วงเทศกาล สงกรานต์	๑ โครงการ	๑๐๐,๐๐๐ (งบ อบต.)	๑๐๐,๐๐๐ (งบ อบต.)	๑๐๐,๐๐๐ (งบ อบต.)	๑๐๐,๐๐๐ (งบ อบต.)	๑๐๐,๐๐๐ (งบ อบต.)	ร้อยละ ๙๐ จำนวน ผู้เข้าร่วม	ประชาชนมีความ ปลอดภัยจาก อุบัติเหตุในระหว่าง เดินทางในช่วง เทศกาลต่างๆ	สำนักปลัด
๓	โครงการส่งเสริมกิจการ อาสาสมัครป้องกันภัยฝ่าย พลเรือน (อปพร.)	เพื่อส่งเสริมส่งเสริมกิจการ อาสาสมัครป้องกันภัยฝ่าย พลเรือน (อปพร.)	๑ โครงการ	๒๐๐,๐๐๐ (งบ อบต.)	๒๐๐,๐๐๐ (งบ อบต.)	๒๐๐,๐๐๐ (งบ อบต.)	๒๐๐,๐๐๐ (งบ อบต.)	๒๐๐,๐๐๐ (งบ อบต.)	ร้อยละ ๙๐ จำนวน ผู้เข้าร่วม	เพื่อศักยภาพของ อาสาสมัครป้องกัน ภัยฝ่ายพลเรือน	สำนักปลัด

ที่	โครงการ	วัตถุประสงค์	เป้าหมาย (ผลผลิตของ โครงการ)	งบประมาณและที่ผ่านมา					ตัวชี้วัด (KPI)	ผลที่คาดว่าจะ ได้รับ	หน่วยงาน รับผิดชอบหลัก
				๒๕๖๖ (บาท)	๒๕๖๗ (บาท)	๒๕๖๘ (บาท)	๒๕๖๙ (บาท)	๒๕๗๐ (บาท)			
๔	โครงการส่งเสริมการป้องกัน และบรรเทาสาธารณภัย ระดับชุมชน	เพื่อส่งเสริมการ ป้องกันและบรรเทา สาธารณภัยระดับ ชุมชน	๑ โครงการ	๑๐๐,๐๐๐ (งบ อบต.)	๑๐๐,๐๐๐ (งบ อบต.)	๑๐๐,๐๐๐ (งบ อบต.)	๑๐๐,๐๐๐ (งบ อบต.)	๑๐๐,๐๐๐ (งบ อบต.)	ร้อยละ ๙๐ จำนวน ผู้เข้าร่วม	เพิ่มศักยภาพ ให้กับ อบพร.	สำนัก ปลัด
๕	โครงการปรับปรุงซ่อมแซม รถบรรทุกน้ำเอนกประสงค์	เพื่อปรับปรุง ซ่อมแซมรถบรรทุก น้ำเอนกประสงค์	ปรับปรุง ซ่อมแซมรถน้ำ เอนกประสงค์	๕๐๐,๐๐๐ (งบ.อบต.)	๕๐๐,๐๐๐ (งบ.อบต.)	๕๐๐,๐๐๐ (งบ.อบต.)	๕๐๐,๐๐๐ (งบ.อบต.)	๕๐๐,๐๐๐ (งบ.อบต.)	มีรถบรรทุก น้ำที่ได้ มาตรฐาน	มีรถน้ำรถบรรทุก น้ำเอนกประสงค์	สำนัก ปลัด
๖	โครงการประชาชนอุ่นใจ อุบัติเหตุทางถนนเป็นศูนย์	เพื่อส่งเสริม ศึกษา วิเคราะห์สำรวจจุด เสี่ยงและกำหนด แนวทางแก้ไขปัญหา การเกิดอุบัติเหตุและ ลดการสูญเสียชีวิต และทรัพย์สินของ ประชาชนจาก อุบัติเหตุทางถนน	๑ โครงการ	๑๐๐,๐๐๐ (งบ อบต.)	๑๐๐,๐๐๐ (งบ อบต.)	๑๐๐,๐๐๐ (งบ อบต.)	๑๐๐,๐๐๐ (งบ อบต.)	๑๐๐,๐๐๐ (งบ อบต.)	ร้อยละ ๘๐ ประชาชน ลดอุบัติเหตุ ทางถนน	ประชาชนมีความ ปลอดภัยจาก อุบัติเหตุใน ระหว่างเดินทาง ในช่วงเทศกาล ต่างๆ	สำนัก ปลัด

ที่	โครงการ	วัตถุประสงค์	เป้าหมาย (ผลผลิตของ โครงการ)	งบประมาณและที่ผ่านมา					ตัวชี้วัด (KPI)	ผลที่คาดว่าจะ ได้รับ	หน่วยงาน รับผิดชอบหลัก
				๒๕๖๖	๒๕๖๗	๒๕๖๘	๒๕๖๙	๒๕๗๐			

แผนพัฒนาท้องถิ่น (พ.ศ. ๒๕๖๖ - ๒๕๗๐ )

โดย องค์การบริหารส่วนตำบลจารพัต อำเภอศีขรภูมิ จังหวัดสุรินทร์

				(บาท)	(บาท)	(บาท)	(บาท)	(บาท)			
๗	โครงการขอรับการ อุดหนุนการเทิดทูน สถาบันพระมหากษัตริย์ และจิตอาสา อำเภอ ศีขรภูมิ จังหวัดสุรินทร์	เพื่อปกป้องและเชิด ชูสถาบัน พระมหากษัตริย์และ เพื่อสนับสนุนการจัด กิจกรรมจิตอาสา พระราชทาน อันเป็น งานตามพระราช ปณิธานฯในพื้นที่ อำเภอศีขรภูมิ	๑ โครงการ	๑๐๐,๐๐๐ (งบ อบต.)	๑๐๐,๐๐๐ (งบ อบต.)	๑๐๐,๐๐๐ (งบ อบต.)	๑๐๐,๐๐๐ (งบ อบต.)	๑๐๐,๐๐๐ (งบ อบต.)	ร้อยละ ๑๐๐ อำเภอ ศีขรภูมิ ได้รับการ อุดหนุน	ประชาชนมี ความ จงรักภักดี ต่อ สถาบันชาติ ศาสนาและ พระมหากษัต ริย์	สำนักปลัด
รวม	๗ โครงการ			๑,๒๐๐,๐๐๐ (งบ อบต.)	๑,๒๐๐,๐๐๐ (งบ อบต.)	๑,๒๐๐,๐๐๐ (งบ อบต.)	๑,๒๐๐,๐๐๐ (งบ อบต.)	๑,๒๐๐,๐๐๐ (งบ อบต.)			

ก. แผนพัฒนาจังหวัดสุรินทร์ (พ.ศ. ๒๕๖๑ - ๒๕๖๕ ) รอบปี ๒๕๖๓ ประเด็นการพัฒหน้าที่ ๕ การยกระดับคุณภาพชีวิตของประชาชน

ข. แนวทางการพัฒนา ข้อที่ ๓ การส่งเสริมให้องค์กรภาคประชาชนมีความเข้มแข็ง สามารถพึ่งตนเองได้

แผนพัฒนาท้องถิ่น (พ.ศ. ๒๕๖๖ - ๒๕๗๐ )

โดย องค์การบริหารส่วนตำบลจารพัต อำเภอศีขรภูมิ จังหวัดสุรินทร์

หน้า ๒๒๑

ยุทธศาสตร์พัฒนาของ อบต.จารพัต ที่ ๔ . ยุทธศาสตร์การพัฒนาชุมชนเข้มแข็ง

แผนงานสร้างความเข้มแข็งของชุมชน : ส่งเสริมสนับสนุนความเข้มแข็งของชุมชน แนวทางที่ ๔.๓ : ส่งเสริมสนับสนุนการพัฒนาอาชีพ

ที่	โครงการ	วัตถุประสงค์	เป้าหมาย (ผลผลิต ของ โครงการ)	งบประมาณและที่ผ่านมา					ตัวชี้วัด (KPI)	ผลที่คาดว่าจะได้รับ	หน่วยงาน รับผิดชอบหลัก
				๒๕๖๖ (บาท)	๒๕๖๗ (บาท)	๒๕๖๘ (บาท)	๒๕๖๙ (บาท)	๒๕๗๐ (บาท)			
๒	โครงการจัดตั้งศูนย์จำหน่ายสินค้าผลิตภัณฑ์ชุมชนตำบลจารพัต	เพื่อเป็นศูนย์กลางในการจำหน่ายสินค้าผลิตภัณฑ์ชุมชน	๑ โครงการ	๕๐๐,๐๐๐ (งบ อบต.)	๕๐๐,๐๐๐ (งบ อบต.)	๕๐๐,๐๐๐ (งบ อบต.)	๕๐๐,๐๐๐ (งบ อบต.)	๕๐๐,๐๐๐ (งบ อบต.)	จำนวนผู้เข้าร่วมโครงการ	เป็นศูนย์กลางในการจำหน่ายสินค้าผลิตภัณฑ์ชุมชน	สำนักปลัด
๓	โครงการส่งเสริมกลุ่มอาชีพในเขตตำบลจารพัต	เพื่อพัฒนากลุ่มอาชีพให้มีความเข้มแข็งและมีรายได้เพิ่มขึ้น	หมู่ที่ ๑ - ๒๐	๕๐๐,๐๐๐ (งบ อบต.)	๕๐๐,๐๐๐ (งบ อบต.)	๕๐๐,๐๐๐ (งบ อบต.)	๕๐๐,๐๐๐ (งบ อบต.)	๕๐๐,๐๐๐ (งบ อบต.)	จำนวนผู้เข้าร่วมโครงการ	กลุ่มอาชีพได้รับการพัฒนา กลุ่มมีความเข้มแข็งและมีรายได้เพิ่มขึ้น	สำนักปลัด
๔	โครงการเพิ่มประสิทธิภาพกลุ่มอาชีพด้านการบริหารจัดการ การผลิต การตลาด และการจัดการทุนเพื่อเข้าสู่ประชาคมอาเซียน	- เพื่อเพิ่มศักยภาพการบริหารงานกลุ่ม - เพื่อส่งเสริมการตลาด - เพื่อเป็นการรองรับเข้าสู่ประชาคมอาเซียน	๑ โครงการ	๑๐๐,๐๐๐ (งบ อบต.)	๑๐๐,๐๐๐ (งบ อบต.)	๑๐๐,๐๐๐ (งบ อบต.)	๑๐๐,๐๐๐ (งบ อบต.)	๑๐๐,๐๐๐ (งบ อบต.)	จำนวนผู้เข้าร่วมโครงการ	- กลุ่มอาชีพได้รับการพัฒนา - รู้จักวิธีการกระจายสินค้า - กระจายสินค้าสู่อาเซียน	สำนักปลัด

ที่	โครงการ	วัตถุประสงค์	เป้าหมาย (ผลผลิต)	งบประมาณและที่ผ่านมา					ตัวชี้วัด (KPI)	ผลที่คาดว่าจะได้รับ	หน่วยงาน
				๒๕๖๖	๒๕๖๗	๒๕๖๘	๒๕๖๙	๒๕๗๐			

แผนพัฒนาท้องถิ่น (พ.ศ. ๒๕๖๖ - ๒๕๗๐ )

โดย องค์การบริหารส่วนตำบลจารพัต อำเภอศีขรภูมิ จังหวัดสุรินทร์

			ของ โครงการ)	(บาท)	(บาท)	(บาท)	(บาท)	(บาท)			รับผิดชอบ หลัก
๕	โครงการส่งเสริมกลุ่มอาชีพ ทอผ้าไหมกองทุนพัฒนา บทบาทสตรีตำบลจารพัด	เพื่อเพิ่มศักยภาพกลุ่ม อาชีพทอผ้าไหมของ สมาชิกกลุ่มทอผ้าของ กองทุนพัฒนาบทบาท สตรีในเขตตำบลจารพัด	หมู่ที่ ๑ - ๒๐	๕๐๐,๐๐๐ (งบ อบต.)	๕๐๐,๐๐๐ (งบ อบต.)	๕๐๐,๐๐๐ (งบ อบต.)	๕๐๐,๐๐๐ (งบ อบต.)	๕๐๐,๐๐๐ (งบ อบต.)	จำนวน ผู้เข้าร่วม โครงการ	กลุ่มอาชีพมี ความรู้และ เครื่องมือและ อุปกรณ์ในการ ประกอบอาชีพ	สำนัก ปลัด
รวม	๕ โครงการ	-	-	๑,๖๐๐,๐๐๐ (งบ อบต.)	๑,๖๐๐,๐๐๐ (งบ อบต.)	๑,๖๐๐,๐๐๐ (งบ อบต.)	๑,๖๐๐,๐๐๐ (งบ อบต.)	๑,๖๐๐,๐๐๐ (งบ อบต.)			

ก. แผนพัฒนาจังหวัดสุรินทร์ (พ.ศ. ๒๕๖๑ - ๒๕๖๕) รอบปี ๒๕๖๓ ประเด็นการพัฒนาที่ ๖ การเสริมสร้างความมั่นคงและความปลอดภัย

ข. แนวทางการพัฒนา ข้อที่ ๒ การพัฒนาคน องค์กร เครือข่าย หมู่บ้าน/ชุมชน เพื่อความมั่นคง ความสงบเรียบร้อย และห่างไกลยาเสพติด

ยุทธศาสตร์พัฒนาขององค์การบริหารส่วนตำบลจารพัต ที่ ๔ ยุทธศาสตร์การพัฒนาชุมชนเข้มแข็ง

แผนงานศาสนาวัฒนธรรมท้องถิ่น : งานศาสนาวัฒนธรรมท้องถิ่น แนวทางที่ ๔.๔ : ส่งเสริมสนับสนุนชุมชนปลอดภัย

ที่	โครงการ	วัตถุประสงค์	เป้าหมาย (ผลผลิต ของ โครงการ)	งบประมาณและที่ผ่านมา					ตัวชี้วัด (KPI)	ผลที่คาดว่าจะได้รับ	หน่วยงาน รับผิดชอบหลัก
				๒๕๖๖ (บาท)	๒๕๖๗ (บาท)	๒๕๖๘ (บาท)	๒๕๖๙ (บาท)	๒๕๗๐ (บาท)			
๑	โครงการงานศพปลอดเหล้า และอบายมุข	เพื่อส่งเสริมให้เจ้าภาพ ประหยัดประชาชนปลอด อบายมุข	๑ โครงการ	๑๐๐,๐๐๐ (งบ อบต.)	๑๐๐,๐๐๐ (งบ อบต.)	๑๐๐,๐๐๐ (งบ อบต.)	๑๐๐,๐๐๐ (งบ อบต.)	๑๐๐,๐๐๐ (งบ อบต.)	จำนวน ผู้เข้าร่วม โครงการ	เจ้าภาพ ประหยัด ค่าใช้จ่ายในการ จัดงาน ลด ปัญหาการ ทะเลาะวิวาท ชุมชนเข้มแข็ง	สำนัก ปลัด
๒	โครงการลด ละ เลิก เหล้าใน ประชาชนตำบลจารพัต	เพื่อส่งเสริมให้ประชาชน ลด ละ เลิก เหล้า	๑ โครงการ	๕๐,๐๐๐ (งบ อบต.)	๕๐,๐๐๐ (งบ อบต.)	๑๐๐,๐๐๐ (งบ อบต.)	๑๐๐,๐๐๐ (งบ อบต.)	๑๐๐,๐๐๐ (งบ อบต.)	จำนวน ผู้เข้าร่วม โครงการ	ลดปัญหาการ ทะเลาะวิวาท ชุมชนเข้มแข็ง	สำนัก ปลัด
รวม	๒ โครงการ			๑๕๐,๐๐๐ (งบ อบต.)	๑๕๐,๐๐๐ (งบ อบต.)	๑๕๐,๐๐๐ (งบ อบต.)	๑๕๐,๐๐๐ (งบ อบต.)	๑๕๐,๐๐๐ (งบ อบต.)	-	-	-

ก. แผนพัฒนาจังหวัดสุรินทร์ (พ.ศ. ๒๕๖๑ - ๒๕๖๕) รอบปี ๒๕๖๓ ประเด็นการพัฒนาที่ ๕ การยกระดับคุณภาพชีวิตของประชาชน

ข. แนวทางการพัฒนา ข้อที่ ๒ การส่งเสริมการเนินชีวิตตามศาสตร์พระราชา

แผนพัฒนาท้องถิ่น (พ.ศ. ๒๕๖๖ - ๒๕๗๐)

โดย องค์การบริหารส่วนตำบลจารพัต อำเภอศีขรภูมิ จังหวัดสุรินทร์

ยุทธศาสตร์พัฒนาขององค์การบริหารส่วนตำบลจารพัต ที่ ๕ ยุทธศาสตร์การพัฒนาวงศ์กร

แผนงานบริหารงานทั่วไป : งานบริหารทั่วไป แนวทางที่ ๕.๑ : ส่งเสริมสนับสนุนการพัฒนาบุคลากร

ที่	โครงการ	วัตถุประสงค์	เป้าหมาย (ผลผลิต ของ โครงการ)	งบประมาณและที่ผ่านมา					ตัวชี้วัด (KPI)	ผลที่คาดว่าจะได้รับ	หน่วยงาน รับผิดชอบหลัก
				๒๕๖๖ (บาท)	๒๕๖๗ (บาท)	๒๕๖๘ (บาท)	๒๕๖๙ (บาท)	๒๕๗๐ (บาท)			
๑	โครงการฝึกอบรมและทัศนศึกษาของคณะผู้บริหาร สมาชิกสภาองค์การบริหารส่วนตำบล พนักงานส่วนตำบล และพนักงานจ้าง	เพื่อเพิ่มศักยภาพ การปฏิบัติงานและ แลกเปลี่ยน ประสบการณ์	๑ โครงการ	๕๐๐,๐๐๐ (งบ อบต.)	๕๐๐,๐๐๐ (งบ อบต.)	๕๐๐,๐๐๐ (งบ อบต.)	๕๐๐,๐๐๐ (งบ อบต.)	๕๐๐,๐๐๐ (งบ อบต.)	จำนวนผู้เข้ารับ การฝึกอบรมและ ทัศนศึกษา	บุคลากรมีความรู้ และศักยภาพการ ทำงานเพิ่มขึ้น	สำนักปลัด
๒	โครงการอบรมคุณธรรม จริยธรรมแก่คณะผู้บริหาร พนักงานส่วนตำบล พนักงานจ้างตามภารกิจ พนักงานจ้าง ทั่วไป สมาชิกสภา ฯ	เพื่อพัฒนาจิตใจ บุคลากร ให้ใช้ ความรู้คู่คุณธรรมใน การปฏิบัติงาน	๑ โครงการ	๑๐๐,๐๐๐ (งบ อบต.)	๑๐๐,๐๐๐ (งบ อบต.)	๑๐๐,๐๐๐ (งบ อบต.)	๑๐๐,๐๐๐ (งบ อบต.)	๑๐๐,๐๐๐ (งบ อบต.)	จำนวนผู้เข้ารับ การฝึกอบรม	การทำงาน การอยู่ ร่วมกันในสังคมได้ ดำเนินไปในรูปแบบ การทำงานควบคู่ คุณธรรม	สำนักปลัด
๓	โครงการจ้างเหมาที่ปรึกษา หรือจ้างสถาบันการศึกษาระดับอุดม เพื่อสำรวจ และประเมินความพึงพอใจ ของประชาชน	เพื่อสำรวจและ ประเมินความพึงพอใจของประชาชน	๑ โครงการ	๕๐,๐๐๐ (งบ อบต.)	๕๐,๐๐๐ (งบ อบต.)	๕๐,๐๐๐ (งบ อบต.)	๕๐,๐๐๐ (งบ อบต.)	๕๐,๐๐๐ (งบ อบต.)	จำนวนผู้เข้ารับ การประเมิน	องค์กรทราบผลการ ประเมินความพึง ใจในการปฏิบัติ ราชการ	สำนักปลัด

			เป้าหมาย	งบประมาณและที่ผ่านมา	ตัวชี้วัด	ผลที่คาดว่าจะได้รับ	หน่วยงาน
--	--	--	----------	----------------------	-----------	---------------------	----------

แผนพัฒนาท้องถิ่น (พ.ศ. ๒๕๖๖ - ๒๕๗๐ )

โดย องค์การบริหารส่วนตำบลจารพัต อำเภอศีขรภูมิ จังหวัดสุรินทร์



ที่	โครงการ	วัตถุประสงค์	(ผลผลิต ของ โครงการ)	๒๕๖๖ (บาท)	๒๕๖๗ (บาท)	๒๕๖๘ (บาท)	๒๕๖๙ (บาท)	๒๕๗๐ (บาท)	(KPI)	จะได้รับ	รับผิดชอบ หลัก
๔	โครงการฝึกอบรมหลักสูตร การดำเนินการทางวินัย	เพื่อเพิ่มศักยภาพ การปฏิบัติงานทราบ ข้อราชการต่าง ๆ และแลกเปลี่ยน เรียนรู้ประสบการณ์	๑ โครงการ	๕๐,๐๐๐ (งบ อบรม.)	๕๐,๐๐๐ (งบ อบรม.)	๕๐,๐๐๐ (งบ อบรม.)	๕๐,๐๐๐ (งบ อบรม.)	๕๐,๐๐๐ (งบ อบรม.)	จำนวนผู้เข้ารับ การฝึกอบรมและ ศึกษาดูงาน	บุคลากรมีความรู้ และศักยภาพการ ทำงานเพิ่มขึ้น	สำนักปลัด
๕	โครงการฝึกอบรมเชิงปฏิบัติ การระบบสารสนเทศทาง คอมพิวเตอร์ให้กับพนักงาน ส่วนตำบลและพนักงานจ้าง	เพื่อเพิ่มศักยภาพ การปฏิบัติงานทราบ ข้อราชการต่าง ๆ และแลกเปลี่ยน เรียนรู้ประสบการณ์	๑ โครงการ	๕๐,๐๐๐ (งบ อบรม.)	๕๐,๐๐๐ (งบ อบรม.)	๕๐,๐๐๐ (งบ อบรม.)	๕๐,๐๐๐ (งบ อบรม.)	๕๐,๐๐๐ (งบ อบรม.)	จำนวนผู้เข้ารับ การฝึกอบรมและ ศึกษาดูงาน	บุคลากรมีความรู้ และศักยภาพการ ทำงานเพิ่มขึ้น	สำนักปลัด
๖	โครงการจ้างเหมาบริการ	เพื่อจ้างเหมาในการ ปฏิบัติงานและ อำนวยความสะดวก ในการปฏิบัติงานใน สำนักงาน	๑ โครงการ	๓๐๐,๐๐๐ (งบ อบรม.)	๓๐๐,๐๐๐ (งบ อบรม.)	๓๐๐,๐๐๐ (งบ อบรม.)	๓๐๐,๐๐๐ (งบ อบรม.)	๓๐๐,๐๐๐ (งบ อบรม.)	จำนวนผู้เข้ารับ การจ้างเหมา	หน่วยงานมีความ พร้อมในการปฏิบัติ ราชการ	สำนักปลัด

ที่	โครงการ	วัตถุประสงค์	เป้าหมาย (ผลผลิต)	งบประมาณและที่ผ่านมา					ตัวชี้วัด (KPI)	ผลที่คาดว่าจะ ได้รับ	หน่วยงาน รับผิดชอบ หลัก
				๒๕๖๖	๒๕๖๗	๒๕๖๘	๒๕๖๙	๒๕๗๐			

แผนพัฒนาท้องถิ่น (พ.ศ. ๒๕๖๖ - ๒๕๗๐ )

โดย องค์การบริหารส่วนตำบลจารพัต อำเภอศีขรภูมิ จังหวัดสุรินทร์

			ของ โครงการ)	(บาท)	(บาท)	(บาท)	(บาท)	(บาท)			
๗	โครงการประชุมเชิงปฏิบัติ การ /สัมมนาเพื่อเพิ่ม ประสิทธิภาพของบุคลากร องค์การบริหารส่วน ตำบลจารพัต	เพื่อเพิ่มศักยภาพการ ปฏิบัติงานทราบข้อ ราชการต่าง ๆ และ แลกเปลี่ยนเรียนรู้ ประสบการณ์	๑ โครงการ	๕๐,๐๐๐ (งบ อบต.)	๕๐,๐๐๐ (งบ อบต.)	๕๐,๐๐๐ (งบ อบต.)	๕๐,๐๐๐ (งบ อบต.)	๕๐,๐๐๐ (งบ อบต.)	จำนวนผู้เข้า รับการ ฝึกอบรม	บุคลากรมี ความรู้และ ศักยภาพการ ทำงานเพิ่มขึ้น	สำนักปลัด
๘	โครงการส่งเสริมรณรงค์และ จัดให้มีการเลือกตั้ง ทุกระดับ	เพื่อสร้างการมีส่วนร่วม ของ ประชาชน	๑ โครงการ	๘๐๐,๐๐๐ (งบ อบต.)	๘๐๐,๐๐๐ (งบ อบต.)	๘๐๐,๐๐๐ (งบ อบต.)	๘๐๐,๐๐๐ (งบ อบต.)	๘๐๐,๐๐๐ (งบ อบต.)	จำนวน ประชาชนผู้มี สิทธิเลือกตั้ง มาใช้สิทธิ เลือกตั้ง	ประชาชน ออกไปสิทธิมาก ขึ้น	สำนักปลัด
๙	โครงการพัฒนาและจัดการ ความรู้ท้องถิ่นแบบมี ส่วนร่วม	เพื่อจัดกระบวนการ แลกเปลี่ยนเรียนรู้ แนวคิดและวิธีการ สร้างองค์ความรู้จาก การปฏิบัติงาน	๑ โครงการ	๑๐๐,๐๐๐ (งบ อบต.)	๑๐๐,๐๐๐ (งบ อบต.)	๑๐๐,๐๐๐ (งบ อบต.)	๑๐๐,๐๐๐ (งบ อบต.)	๑๐๐,๐๐๐ (งบ อบต.)	ร้อยละ ๙๐ ของจำนวน ผู้เข้ารับการ อบรม	บุคลากรมี ความรู้และ ศักยภาพการ ทำงานเพิ่มขึ้น	สำนักปลัด
รวม	๙ โครงการ	-	-	๑,๘๖๐,๐๐๐ (งบ อบต.)	๑,๘๖๐,๐๐๐ (งบ อบต.)	๑,๘๖๐,๐๐๐ (งบ อบต.)	๑,๘๖๐,๐๐๐ (งบ อบต.)	๑,๘๖๐,๐๐๐ (งบ อบต.)			

ก. แผนพัฒนาจังหวัดสุรินทร์ (พ.ศ. ๒๕๖๑ - ๒๕๖๕ ) รอบปี ๒๕๖๓ ประเด็นการพัฒนากที่ ๕ การยกระดับคุณภาพชีวิตของประชาชน

ข. แนวทางการพัฒนา ข้อที่ ๔ การพัฒนาคุณภาพและเพิ่มโอกาสทางการศึกษา

แผนพัฒนาท้องถิ่น (พ.ศ. ๒๕๖๖ - ๒๕๗๐ )

โดย องค์การบริหารส่วนตำบลจารพัต อำเภอศีขรภูมิ จังหวัดสุรินทร์

หน้า ๒๒๗

ยุทธศาสตร์พัฒนาขององค์การบริหารส่วนตำบลจางรพัต ที่ ๕ ยุทธศาสตร์การพัฒนาองค์กร

แผนงานบริหารงานทั่วไป : งานบริหารทั่วไป แนวทางที่ ๕.๒ : ส่งเสริมสนับสนุนพัฒนาวัสดุ อุปกรณ์ เครื่องมือ เครื่องใช้และก่อสร้างปรับปรุงสถานที่ปฏิบัติราชการ

ที่	โครงการ	วัตถุประสงค์	เป้าหมาย (ผลผลิต ของ โครงการ)	งบประมาณและที่ผ่านมา					ตัวชี้วัด (KPI)	ผลที่คาดว่าจะได้รับ	หน่วยงาน รับผิดชอบ หลัก
				๒๕๖๖ (บาท)	๒๕๖๗ (บาท)	๒๕๖๘ (บาท)	๒๕๖๙ (บาท)	๒๕๗๐ (บาท)			
๑	จัดซื้อวัสดุ / ครุภัณฑ์สำนักงานต่างๆ	เพื่อให้หน่วยงานมี เครื่องมือเครื่องใช้ที่ เพียงพอและ เหมาะสมในการ บริการ	๑ โครงการ	๕๐๐,๐๐๐ (งบ อบต.)	๕๐๐,๐๐๐ (งบ อบต.)	๕๐๐,๐๐๐ (งบ อบต.)	๕๐๐,๐๐๐ (งบ อบต.)	๕๐๐,๐๐๐ (งบ อบต.)	จำนวนเครื่องมือ ที่ใช้การ ปฏิบัติงาน เพิ่มขึ้น	มีเครื่องเครื่องใช้ ในการปฏิบัติงาน เหมาะสมเพียงพอ	สำนักปลัด/ กอง คลัง/กอง ช่าง/กอง การศึกษา
๒	จัดซื้อวัสดุ / ครุภัณฑ์ไฟฟ้า และวิทยุ	เพื่อให้หน่วยงานมี เครื่องมือเครื่องใช้ที่ เพียงพอและ เหมาะสมในการ บริการ	๑ โครงการ	๕๐๐,๐๐๐ (งบ อบต.)	๕๐๐,๐๐๐ (งบ อบต.)	๕๐๐,๐๐๐ (งบ อบต.)	๕๐๐,๐๐๐ (งบ อบต.)	๕๐๐,๐๐๐ (งบ อบต.)	จำนวนเครื่องมือ ที่ใช้การ ปฏิบัติงาน เพิ่มขึ้น	มีเครื่องเครื่องใช้ ในการปฏิบัติงาน เหมาะสมเพียงพอ	สำนักปลัด/ กอง คลัง/กอง ช่าง/กอง การศึกษา
๓	จัดซื้อวัสดุ / ครุภัณฑ์งานบ้าน งานครัว	เพื่อให้หน่วยงานมี เครื่องมือเครื่องใช้ที่ เพียงพอและ เหมาะสมในการ บริการ	๑ โครงการ	๕๐๐,๐๐๐ (งบ อบต.)	๕๐๐,๐๐๐ (งบ อบต.)	๕๐๐,๐๐๐ (งบ อบต.)	๕๐๐,๐๐๐ (งบ อบต.)	๕๐๐,๐๐๐ (งบ อบต.)	จำนวนเครื่องมือ ที่ใช้การ ปฏิบัติงาน เพิ่มขึ้น	มีเครื่องเครื่องใช้ ในการปฏิบัติงาน เหมาะสมเพียงพอ	สำนักปลัด/ กอง คลัง/กอง ช่าง/กอง การศึกษา

ที่	โครงการ	วัตถุประสงค์	เป้าหมาย (ผลผลิต)	งบประมาณและที่ผ่านมา					ตัวชี้วัด (KPI)	ผลที่คาดว่าจะได้รับ	หน่วยงาน รับผิดชอบ หลัก
				๒๕๖๖	๒๕๖๗	๒๕๖๘	๒๕๖๙	๒๕๗๐			

แผนพัฒนาท้องถิ่น (พ.ศ. ๒๕๖๖ - ๒๕๗๐)

โดย องค์การบริหารส่วนตำบลจางรพัต อำเภอศีขรภูมิ จังหวัดสุรินทร์

			ของ โครงการ)	(บาท)	(บาท)	(บาท)	(บาท)	(บาท)			
๔	จัดซื้อวัสดุ / ครุภัณฑ์ก่อสร้าง	เพื่อให้หน่วยงานมี เครื่องมือเครื่องใช้ที่ เพียงพอและ เหมาะสมในการ บริการ	๑ โครงการ	๕๐๐,๐๐๐ (งบ อบต.)	๕๐๐,๐๐๐ (งบ อบต.)	๕๐๐,๐๐๐ (งบ อบต.)	๕๐๐,๐๐๐ (งบ อบต.)	๕๐๐,๐๐๐ (งบ อบต.)	จำนวนเครื่องมือ ที่ใช้การ ปฏิบัติงาน เพิ่มขึ้น	มีเครื่องเครื่องใช้ใน การปฏิบัติงาน เหมาะสมเพียงพอ	สำนัก ปลัด/กอง คลัง/กอง ช่าง/กอง การศึกษา ฯ
๕	จัดซื้อวัสดุ / ครุภัณฑ์พาหนะ และขนส่ง	เพื่อให้หน่วยงานมี เครื่องมือเครื่องใช้ที่ เพียงพอและ เหมาะสมในการ บริการ	๑ โครงการ	๕๐๐,๐๐๐ (งบ อบต.)	๕๐๐,๐๐๐ (งบ อบต.)	๕๐๐,๐๐๐ (งบ อบต.)	๕๐๐,๐๐๐ (งบ อบต.)	๕๐๐,๐๐๐ (งบ อบต.)	จำนวนเครื่องมือ ที่ใช้การ ปฏิบัติงาน เพิ่มขึ้น	มีเครื่องเครื่องใช้ใน การปฏิบัติงาน เหมาะสมเพียงพอ	สำนัก ปลัด/กอง คลัง/กอง ช่าง/กอง การศึกษา ฯ
๖	จัดซื้อวัสดุ / เชื้อเพลิงและ หล่อลื่น	เพื่อให้หน่วยงานมี เครื่องมือเครื่องใช้ที่ เพียงพอและ เหมาะสมในการ บริการ	๑ โครงการ	๕๐๐,๐๐๐ (งบ อบต.)	๕๐๐,๐๐๐ (งบ อบต.)	๕๐๐,๐๐๐ (งบ อบต.)	๕๐๐,๐๐๐ (งบ อบต.)	๕๐๐,๐๐๐ (งบ อบต.)	จำนวนเครื่องมือ ที่ใช้การ ปฏิบัติงาน เพิ่มขึ้น	มีเครื่องเครื่องใช้ใน การปฏิบัติงาน เหมาะสมเพียงพอ	สำนัก ปลัด/กอง คลัง/กอง ช่าง/กอง การศึกษา ฯ

ที่	โครงการ	วัตถุประสงค์	เป้าหมาย (ผลผลิต)	งบประมาณและที่ผ่านมา					ตัวชี้วัด (KPI)	ผลที่คาดว่าจะ ได้รับ	หน่วยงาน รับผิดชอบหลัก
				๒๕๖๖	๒๕๖๗	๒๕๖๘	๒๕๖๙	๒๕๗๐			

แผนพัฒนาท้องถิ่น (พ.ศ. ๒๕๖๖ - ๒๕๗๐ )

โดย องค์การบริหารส่วนตำบลจารพัต อำเภอศีขรภูมิ จังหวัดสุรินทร์

หน้า ๒๒๙

			ของ โครงการ)	(บาท)	(บาท)	(บาท)	(บาท)	(บาท)			
๗	จัดซื้อวัสดุ / ครุภัณฑ์วิทยาศาสตร์ หรือการแพทย์	เพื่อให้หน่วยงานมี เครื่องมือเครื่องใช้ที่ เพียงพอและ เหมาะสมในการ บริการ	๑ โครงการ	๕๐๐,๐๐๐ (งบ อบต.)	๕๐๐,๐๐๐ (งบ อบต.)	๕๐๐,๐๐๐ (งบ อบต.)	๕๐๐,๐๐๐ (งบ อบต.)	๕๐๐,๐๐๐ (งบ อบต.)	จำนวนเครื่องมือ ที่ใช้การ ปฏิบัติงาน เพิ่มขึ้น	มีเครื่องเครื่องใช้ใน การปฏิบัติงาน เหมาะสมเพียงพอ	สำนัก ปลัด/กอง คลัง/กอง ช่าง/กอง การศึกษา ฯ
๘	จัดซื้อวัสดุ /ครุภัณฑ์การเกษตร	เพื่อให้หน่วยงานมี เครื่องมือเครื่องใช้ที่ เพียงพอและ เหมาะสมในการ บริการ	๑ โครงการ	๕๐๐,๐๐๐ (งบ อบต.)	๕๐๐,๐๐๐ (งบ อบต.)	๕๐๐,๐๐๐ (งบ อบต.)	๕๐๐,๐๐๐ (งบ อบต.)	๕๐๐,๐๐๐ (งบ อบต.)	จำนวนเครื่องมือ ที่ใช้การ ปฏิบัติงาน เพิ่มขึ้น	มีเครื่องเครื่องใช้ใน การปฏิบัติงาน เหมาะสมเพียงพอ	สำนัก ปลัด/กอง คลัง/กอง ช่าง/กอง การศึกษา ฯ
๙	จัดซื้อวัสดุ / ครุภัณฑ์โฆษณา และเผยแพร่	เพื่อให้หน่วยงานมี เครื่องมือเครื่องใช้ที่ เพียงพอและ เหมาะสมในการ บริการ	๑ โครงการ	๕๐๐,๐๐๐ (งบ อบต.)	๕๐๐,๐๐๐ (งบ อบต.)	๕๐๐,๐๐๐ (งบ อบต.)	๕๐๐,๐๐๐ (งบ อบต.)	๕๐๐,๐๐๐ (งบ อบต.)	จำนวนเครื่องมือ ที่ใช้การ ปฏิบัติงาน เพิ่มขึ้น	มีเครื่องเครื่องใช้ใน การปฏิบัติงาน เหมาะสมเพียงพอ	สำนัก ปลัด/กอง คลัง/กอง ช่าง/กอง การศึกษา ฯ

ที่	โครงการ	วัตถุประสงค์	เป้าหมาย (ผลผลิต)	งบประมาณและที่ผ่านมา					ตัวชี้วัด (KPI)	ผลที่คาดว่าจะ ได้รับ	หน่วยงาน รับผิดชอบ หลัก
				๒๕๖๖	๒๕๖๗	๒๕๖๘	๒๕๖๙	๒๕๗๐			

แผนพัฒนาท้องถิ่น (พ.ศ. ๒๕๖๖ - ๒๕๗๐ )

โดย องค์การบริหารส่วนตำบลจารพัต อำเภอศีขรภูมิ จังหวัดสุรินทร์

หน้า ๒๓๐

			ของ โครงการ)	(บาท)	(บาท)	(บาท)	(บาท)	(บาท)			
๑๐	จัดซื้อวัสดุ / ครุภัณฑ์กีฬา	เพื่อให้หน่วยงานมี เครื่องมือเครื่องใช้ที่ เพียงพอและ เหมาะสมในการ บริการ	๑ โครงการ	๕๐๐,๐๐๐ (งบ อบต.)	๕๐๐,๐๐๐ (งบ อบต.)	๕๐๐,๐๐๐ (งบ อบต.)	๕๐๐,๐๐๐ (งบ อบต.)	๕๐๐,๐๐๐ (งบ อบต.)	จำนวนเครื่องมือ ที่ใช้การ ปฏิบัติงาน เพิ่มขึ้น	มีเครื่องเครื่องใช้ใน การปฏิบัติงาน เหมาะสมเพียงพอ	สำนัก ปลัด/กอง คลัง/กอง ช่าง/กอง การศึกษา ฯ
๑๑	จัดซื้อวัสดุ / ครุภัณฑ์คอมพิวเตอร์	เพื่อให้หน่วยงานมี เครื่องมือเครื่องใช้ที่ เพียงพอและ เหมาะสมในการ บริการ	๑ โครงการ	๕๐๐,๐๐๐ (งบ อบต.)	๕๐๐,๐๐๐ (งบ อบต.)	๕๐๐,๐๐๐ (งบ อบต.)	๕๐๐,๐๐๐ (งบ อบต.)	๕๐๐,๐๐๐ (งบ อบต.)	จำนวนเครื่องมือ ที่ใช้การ ปฏิบัติงาน เพิ่มขึ้น	มีเครื่องเครื่องใช้ใน การปฏิบัติงาน เหมาะสมเพียงพอ	สำนัก ปลัด/กอง คลัง/กอง ช่าง/กอง การศึกษา ฯ
๑๒	จัดซื้อวัสดุ / ครุภัณฑ์ดับเพลิง	เพื่อให้หน่วยงานมี เครื่องมือเครื่องใช้ที่ เพียงพอและ เหมาะสมในการ บริการ	๑ โครงการ	๕๐๐,๐๐๐ (งบ อบต.)	๕๐๐,๐๐๐ (งบ อบต.)	๕๐๐,๐๐๐ (งบ อบต.)	๕๐๐,๐๐๐ (งบ อบต.)	๕๐๐,๐๐๐ (งบ อบต.)	จำนวนเครื่องมือ ที่ใช้การ ปฏิบัติงาน เพิ่มขึ้น	มีเครื่องเครื่องใช้ใน การปฏิบัติงาน เหมาะสมเพียงพอ	สำนัก ปลัด/กอง คลัง/กอง ช่าง/กอง การศึกษา ฯ

			เป้าหมาย	งบประมาณและที่ผ่านมา	ตัวชี้วัด	ผลที่คาดว่าจะ	หน่วยงาน
--	--	--	----------	----------------------	-----------	---------------	----------

ที่	โครงการ	วัตถุประสงค์	(ผลผลิต ของ โครงการ)	๒๕๖๖ (บาท)	๒๕๖๗ (บาท)	๒๕๖๘ (บาท)	๒๕๖๙ (บาท)	๒๕๗๐ (บาท)	(KPI)	จะได้รับ	รับผิดชอบ หลัก
๑๓	จัดซื้อวัสดุ / ครุภัณฑ์สำรวจ	เพื่อให้หน่วยงานมีเครื่องมือเครื่องใช้ที่เพียงพอและเหมาะสมในการบริการ	๑ โครงการ	๕๐๐,๐๐๐ (งบ อบต.)	๕๐๐,๐๐๐ (งบ อบต.)	๕๐๐,๐๐๐ (งบ อบต.)	๕๐๐,๐๐๐ (งบ อบต.)	๕๐๐,๐๐๐ (งบ อบต.)	จำนวนเครื่องมือที่ใช้การปฏิบัติงานเพิ่มขึ้น	มีเครื่องเครื่องใช้ในการปฏิบัติงานเหมาะสมเพียงพอ	สำนักปลัด/กองคลัง/กองช่าง/กองการศึกษาฯ
๑๔	จัดซื้อวัสดุ / ครุภัณฑ์ดนตรีและนาฏศิลป์	เพื่อให้หน่วยงานมีเครื่องมือเครื่องใช้ที่เพียงพอและเหมาะสมในการบริการ	๑ โครงการ	๕๐๐,๐๐๐ (งบ อบต.)	๕๐๐,๐๐๐ (งบ อบต.)	๕๐๐,๐๐๐ (งบ อบต.)	๕๐๐,๐๐๐ (งบ อบต.)	๕๐๐,๐๐๐ (งบ อบต.)	จำนวนเครื่องมือที่ใช้การปฏิบัติงานเพิ่มขึ้น	มีเครื่องเครื่องใช้ในการปฏิบัติงานเหมาะสมเพียงพอ	สำนักปลัด/กองคลัง/กองช่าง/กองการศึกษาฯ
๑๕	จัดซื้อวัสดุ / ครุภัณฑ์อื่น ๆ	เพื่อให้หน่วยงานมีเครื่องมือเครื่องใช้ที่เพียงพอและเหมาะสมในการบริการ	๑ โครงการ	๕๐๐,๐๐๐ (งบ อบต.)	๕๐๐,๐๐๐ (งบ อบต.)	๕๐๐,๐๐๐ (งบ อบต.)	๕๐๐,๐๐๐ (งบ อบต.)	๕๐๐,๐๐๐ (งบ อบต.)	จำนวนเครื่องมือที่ใช้การปฏิบัติงานเพิ่มขึ้น	มีเครื่องเครื่องใช้ในการปฏิบัติงานเหมาะสมเพียงพอ	สำนักปลัด/กองคลัง/กองช่าง/กองการศึกษาฯ
รวม	๑๕ โครงการ	-	-	๗,๕๐๐,๐๐๐ (งบ อบต.)	๗,๕๐๐,๐๐๐ (งบ อบต.)	๗,๕๐๐,๐๐๐ (งบ อบต.)	๗,๕๐๐,๐๐๐ (งบ อบต.)	๗,๕๐๐,๐๐๐ (งบ อบต.)	-	-	

รายละเอียดโครงการพัฒนา  
แผนพัฒนาท้องถิ่น (พ.ศ.๒๕๖๖ - ๒๕๗๐)  
สำหรับ โครงการที่เกี่วข้องขององค์กรปกครองส่วนท้องถิ่น  
องค์การบริหารส่วนตำบลจารพัด อำเภอสหัสขันธ์ จังหวัดสุรินทร์

ก. ยุทธศาสตร์จังหวัดที่

ข. ยุทธศาสตร์การพัฒนาขององค์กรปกครองส่วนท้องถิ่นในเขตจังหวัดสุรินทร์

๑. ยุทธศาสตร์

๑.๑ แผนงานการเคหะและชุมชน

ที่	โครงการ	วัตถุประสงค์	เป้าหมาย (ผลผลิตของ โครงการ)	งบประมาณและที่ผ่านมา					ตัวชี้วัด (KPI)	ผลที่คาดว่าจะได้รับ	หน่วยงาน รับผิดชอบหลัก
				๒๕๖๖ (บาท)	๒๕๖๗ (บาท)	๒๕๖๘ (บาท)	๒๕๖๙ (บาท)	๒๕๗๐ (บาท)			
๑	โครงการก่อสร้างถนน ลาด ยาง สายบ้านหนองปรือ หมู่ที่ ๑๓ - บ้านปูนทรัพย์ ตำบลจารพัด เข้มตำบล หนองเหล็ก อำเภอสหัสขันธ์ จังหวัดสุรินทร์	เพื่อให้มีเส้นทาง คมนาคมที่ได้ มาตรฐาน สะดวก และปลอดภัย	ถนนลาดยาง ระยะทาง ๕,๐๐๐ เมตร ผิวจราจร กว้าง ๖.๐๐ เมตร ไหล่ ทางกว้างข้างละ ๑.๐๐ เมตร (ตามปริมาณงาน และแบบแปลนที่ กำหนด)	๙,๐๐๐,๐๐๐	๙,๐๐๐,๐๐๐	๙,๐๐๐,๐๐๐	๙,๐๐๐,๐๐๐	๙,๐๐๐,๐๐๐	ร้อยละหรือ จำนวน ครัวเรือน ประชาชนที่มี การคมนาคม สะดวกเร็ว เพิ่มมากขึ้น	มีเส้นทาง คมนาคมที่ได้ มาตรฐาน สะดวกและ ปลอดภัย	กรมทาง หลวง ชนบท



ที่	โครงการ	วัตถุประสงค์	เป้าหมาย (ผลผลิตของ โครงการ)	งบประมาณและที่ผ่านมา					ตัวชี้วัด (KPI)	ผลที่คาดว่าจะได้รับ	หน่วยงาน รับผิดชอบหลัก
				๒๕๖๖ (บาท)	๒๕๖๗ (บาท)	๒๕๖๘ (บาท)	๒๕๖๙ (บาท)	๒๕๗๐ (บาท)			
๒	โครงการก่อสร้างถนนลาดยางสายบ้านสตอ ม.๓ – บ้านกันจรรย์ ม.๘ ตำบลจารพัด อำเภอสหัสขันธ์ จังหวัดสุรินทร์	เพื่อให้มีเส้นทางคมนาคมที่ได้มาตรฐาน สะดวก และปลอดภัย	ถนนลาดยางระยะทาง ๒,๒๐๐ เมตร ผิวจราจร กว้าง ๖.๐๐ เมตร ไหล่ทางกว้างข้างละ ๑.๐๐ เมตร (ตามปริมาณงานและแบบแปลนที่กำหนด)	๔,๕๐๐,๐๐๐	๔,๕๐๐,๐๐๐	๔,๕๐๐,๐๐๐	๔,๕๐๐,๐๐๐	๔,๕๐๐,๐๐๐	ร้อยละหรือจำนวนครัวเรือนประชาชนที่มีการคมนาคมสะดวกเร็วเพิ่มมากขึ้น	มีเส้นทางคมนาคมที่ได้มาตรฐาน สะดวกและปลอดภัย	กรมทางหลวงชนบท
๓	โครงการก่อสร้างถนนลาดยางเส้นบ้านจารพัด หมู่ที่ ๑ - บ้านพนัษ หมู่ที่ ๕ ตำบลจารพัด อำเภอสหัสขันธ์ จังหวัดสุรินทร์	เพื่อให้มีเส้นทางคมนาคมที่ได้มาตรฐาน สะดวก และปลอดภัย	ถนนลาดยางระยะทาง ๔,๐๐๐ เมตร ผิวจราจร กว้าง ๖.๐๐ เมตร ไหล่ทางกว้างข้างละ ๑.๐๐ เมตร (ตามปริมาณงานและแบบแปลนที่กำหนด)	๒๐,๐๐๐,๐๐๐	๒๐,๐๐๐,๐๐๐	๒๐,๐๐๐,๐๐๐	๒๐,๐๐๐,๐๐๐	๒๐,๐๐๐,๐๐๐	ร้อยละหรือจำนวนครัวเรือนประชาชนที่มีการคมนาคมสะดวกเร็วเพิ่มมากขึ้น	มีเส้นทางคมนาคมที่ได้มาตรฐาน สะดวกและปลอดภัย	กรมทางหลวงชนบท

ที่	โครงการ	วัตถุประสงค์	เป้าหมาย (ผลผลิตของ โครงการ)	งบประมาณและที่ผ่านมา					ตัวชี้วัด (KPI)	ผลที่คาดว่าจะ ได้รับ	หน่วยงาน รับผิดชอบ หลัก
				๒๕๖๖ (บาท)	๒๕๖๗ (บาท)	๒๕๖๘ (บาท)	๒๕๖๙ (บาท)	๒๕๗๐ (บาท)			
๔	โครงการฉาบผิวจราจร para Asphaltic cone crete ทับผิวจราจรคอนกรีตเสริมเหล็กสายบ้านตะแบก ม.๖ ตำบลจารพัด เข้ม บ้านระเวียง ตำบลระแงง อำเภอศีขรภูมิ จังหวัดสุรินทร์	เพื่อให้มีเส้นทางคมนาคมที่ได้มาตรฐาน สะดวก และปลอดภัย	ถนนลาดยางระยะทาง ๒,๐๐๐ เมตร ผิวจราจร กว้าง ๔.๐๐ เมตร (ตามปริมาณงานและแบบแปลนที่กำหนด)	๔,๐๐๐,๐๐๐	๔,๐๐๐,๐๐๐	๔,๐๐๐,๐๐๐	๔,๐๐๐,๐๐๐	๔,๐๐๐,๐๐๐	ร้อยละหรือจำนวนคริวเรือนประชาชนที่มีการคมนาคมสะดวกเร็วเพิ่มมากขึ้น	มีเส้นทางคมนาคมที่ได้มาตรฐาน สะดวกและปลอดภัย	กรมทางหลวงชนบท
๕	โครงการฉาบผิวจราจร para Asphaltic cone crete ทับผิวจราจรคอนกรีตเสริมเหล็กภายในตำบลจารพัด	เพื่อให้มีเส้นทางคมนาคมที่ได้มาตรฐาน สะดวก และปลอดภัย	ถนนลาดยางระยะทาง ๓,๐๐๐ เมตร ผิวจราจร กว้าง ๔.๐๐ เมตร (ตามปริมาณงานและแบบแปลนที่กำหนด)	๑๒,๐๐๐,๐๐๐	๑๒,๐๐๐,๐๐๐	๑๒,๐๐๐,๐๐๐	๑๒,๐๐๐,๐๐๐	๑๒,๐๐๐,๐๐๐	ร้อยละหรือจำนวนคริวเรือนประชาชนที่มีการคมนาคมสะดวกเร็วเพิ่มมากขึ้น	มีเส้นทางคมนาคมที่ได้มาตรฐาน สะดวกและปลอดภัย	กรมทางหลวงชนบท

ที่	โครงการ	วัตถุประสงค์	เป้าหมาย (ผลผลิตของ โครงการ)	งบประมาณและที่ผ่านมา					ตัวชี้วัด (KPI)	ผลที่คาดว่าจะ ได้รับ	หน่วยงาน รับผิดชอบหลัก
				๒๕๖๖ (บาท)	๒๕๖๗ (บาท)	๒๕๖๘ (บาท)	๒๕๖๙ (บาท)	๒๕๗๐ (บาท)			
๖	โครงการก่อสร้างลานกีฬา อเนกประสงค์ด้านยาเสพติด ภายในเขตตำบลจารพัต หมู่ที่ ๑ - ๒๐ ตำบลจารพัต อำเภอศีขรภูมิ จังหวัดสุรินทร์	เพื่อสร้างเป็น ลานกีฬา อเนกประสงค์ ประจำหมู่บ้าน	ลานกีฬา (ตามแบบ อบต. จารพัต)	๒,๐๐๐,๐๐๐	๒,๐๐๐,๐๐๐	๒,๐๐๐,๐๐๐	๒,๐๐๐,๐๐๐	๒,๐๐๐,๐๐๐	ร้อยละ ๘๐ ของ ประชาชนใน พื้นที่ได้รับ ประโยชน์	ประชาชนได้ ใช้สถานที่ใน การออกกำลังกายและ พักผ่อน	กรม ส่งเสริม การ ปกครอง ท้องถิ่น
๗	โครงการก่อสร้างระบบประปา หมู่บ้านหมู่ที่ ๑๐ บ้านจลอง ตำบลจารพัต อำเภอศีขรภูมิ จังหวัดสุรินทร์	เพื่อให้ ประชาชนมีน้ำ อุปโภค บริโภคที่ สะอาด	ก่อสร้างระบบ ประปา (ตามแบบ อบต. จารพัต)	๓,๐๐๐,๐๐๐	๓,๐๐๐,๐๐๐	๓,๐๐๐,๐๐๐	๓,๐๐๐,๐๐๐	๓,๐๐๐,๐๐๐	จำนวน ครัวเรือนมีน้ำ ใช้อย่าง เพียงพอ	มีน้ำอุปโภค บริโภคภายใน หมู่บ้านที่ สะอาด	กรม ทรัพยากร น้ำ
๘	โครงการก่อสร้างระบบประปา หมู่บ้าน หมู่ที่ ๑๓ บ้านหนองปรือ ตำบลจารพัต อำเภอศีขรภูมิ จังหวัดสุรินทร์	เพื่อให้ ประชาชนมีน้ำ อุปโภค บริโภคที่ สะอาด	ก่อสร้างระบบ ประปา (ตามแบบ อบต. จารพัต)	๓,๐๐๐,๐๐๐	๓,๐๐๐,๐๐๐	๓,๐๐๐,๐๐๐	๓,๐๐๐,๐๐๐	๓,๐๐๐,๐๐๐	จำนวน ครัวเรือนมีน้ำ ใช้อย่าง เพียงพอ	มีน้ำอุปโภค บริโภคภายใน หมู่บ้านที่ สะอาด	กรม ทรัพยากร น้ำ

ที่	โครงการ	วัตถุประสงค์	เป้าหมาย (ผลผลิตของ โครงการ)	งบประมาณและที่ผ่านมา					ตัวชี้วัด (KPI)	ผลที่คาดว่าจะ ได้รับ	หน่วยงาน รับผิดชอบหลัก
				๒๕๖๖ (บาท)	๒๕๖๗ (บาท)	๒๕๖๘ (บาท)	๒๕๖๙ (บาท)	๒๕๗๐ (บาท)			
๙	โครงการก่อสร้างระบบประปาหมู่บ้าน หมู่ที่ ๑๘ บ้านปูนทรัพย์ ตำบลจารพัต อำเภอสี่ขรภูมิ จังหวัดสุรินทร์	เพื่อให้ประชาชนมีน้ำอุปโภคบริโภคที่สะอาด	ก่อสร้างระบบประปา (ตามแบบ อบต. จารพัต)	๓,๐๐๐,๐๐๐	๓,๐๐๐,๐๐๐	๓,๐๐๐,๐๐๐	๓,๐๐๐,๐๐๐	๓,๐๐๐,๐๐๐	จำนวนครัวเรือนมีน้ำใช้อย่างเพียงพอ	มีน้ำอุปโภคบริโภคภายในหมู่บ้านที่สะอาด	กรมทรัพยากรน้ำ
๑๐	โครงการขุดลอกลำห้วยภายในเขตตำบลจารพัต	เพื่อให้มีน้ำไว้ใช้ได้ตลอดปี	ขนาดพื้นที่ กว้าง ๑๒ เมตร ยาว ๓,๗๐๐ เมตร ลึก ๔ เมตร (ตามปริมาณงานและแบบแปลนที่กำหนด)	๔,๐๐๐,๐๐๐	๔,๐๐๐,๐๐๐	๔,๐๐๐,๐๐๐	๔,๐๐๐,๐๐๐	๔,๐๐๐,๐๐๐	ร้อยละ ๘๐ ครัวเรือนมีน้ำใช้อย่างเพียงพอ	ประชาชนมีน้ำเพียงพอต่อการบริโภคอุปโภคและการเกษตร	กรมชลประทาน
๑๑	โครงการก่อสร้างฝายกั้นน้ำภายในเขตตำบลจารพัต อำเภอสี่ขรภูมิ จังหวัดสุรินทร์	เพื่อให้มีน้ำไว้ใช้ได้ตลอดปี	ขนาดกว้าง ๒๐ เมตร สันฝายสูง ๒ เมตรผนังข้างสูง ๓.๕๐ เมตร (ตามปริมาณงานและแบบแปลนที่กำหนด)	๔,๐๐๐,๐๐๐	๔,๐๐๐,๐๐๐	๔,๐๐๐,๐๐๐	๔,๐๐๐,๐๐๐	๔,๐๐๐,๐๐๐	ร้อยละ ๘๐ ครัวเรือนมีน้ำใช้อย่างเพียงพอ	ประชาชนมีน้ำเพียงพอต่อการบริโภคอุปโภคและการเกษตร	กรมชลประทาน

ที่	โครงการ	วัตถุประสงค์	เป้าหมาย (ผลผลิตของ โครงการ)	งบประมาณและที่ผ่านมา					ตัวชี้วัด (KPI)	ผลที่คาดว่าจะได้รับ	หน่วยงาน รับผิดชอบ หลัก
				๒๕๖๖ (บาท)	๒๕๖๗ (บาท)	๒๕๖๘ (บาท)	๒๕๖๙ (บาท)	๒๕๗๐ (บาท)			
๑๒	โครงการขุดลอกหนองน้ำ ภายในหมู่บ้าน หมู่ที่ ๕ บ้านพันชี ตำบลจารพัต อำเภอศีขรภูมิ จังหวัดสุรินทร์	เพื่อให้มี น้ำไว้ ใช้ได้ตลอดปี	ขนาด กว้าง ๘๐ เมตร ยาว ๘๐ เมตร ลึก ๔ เมตร (ตามปริมาณงาน และแบบแปลนที่ กำหนด)	๑,๐๐๐,๐๐๐	๑,๐๐๐,๐๐๐	๑,๐๐๐,๐๐๐	๑,๐๐๐,๐๐๐	๑,๐๐๐,๐๐๐	ร้อยละ ๘๐ ครัวเรือนมี น้ำใช้อย่าง เพียงพอ	ประชาชนมีน้ำ เพียงพอต่อ การบริโภค อุปโภคและ การเกษตร	กรม ชลประทาน
๑๓	โครงการก่อสร้างระบบป้องกัน น้ำท่วมและปรับปรุงภูมิทัศน์ บ้านไทร หมู่ที่ ๗ ตำบลจารพัต อำเภอศีขรภูมิ จังหวัดสุรินทร์	เพื่อป้องกันน้ำ ท่วมและ ปรับปรุงภูมิ ทัศน์	ระบบป้องกันน้ำ ท่วมและปรับปรุง ภูมิทัศน์	๑๕,๐๐๐,๐๐๐	๑๕,๐๐๐,๐๐๐	๑๕,๐๐๐,๐๐๐	๑๕,๐๐๐,๐๐๐	๑๕,๐๐๐,๐๐๐	ประชาชน ได้รับ ประโยชน์ ร้อยละ ๘๐	ระบบป้องกัน น้ำท่วมและ ปรับปรุงภูมิ ทัศน์	กรมโยธา ธิการและผัง เมือง
๑๔	ปรับปรุงซ่อมแซมฝายชะลอน้ำ หมู่ที่ ๑ บ้านจารพัต (จุดที่ ๑) ตำบลจารพัต อำเภอศีขรภูมิ จังหวัดสุรินทร์	เพื่อให้มี น้ำไว้ ใช้ได้ตลอดปี	กว้าง ๑๒ เมตร สันฝายสูง ๑.๕๐ เมตร ผนังข้างสูง ๒เมตร	๑๐๐,๐๐๐	๑๐๐,๐๐๐	๑๐๐,๐๐๐	๑๐๐,๐๐๐	๑๐๐,๐๐๐	ร้อยละ ๘๐ ครัวเรือนมี น้ำใช้อย่าง เพียงพอ	ประชาชนมีน้ำ เพียงพอต่อการ บริโภค อุปโภค และการเกษตร	สำนักงาน ป้องกันและ บรรเทาสา ธารณภัย

ที่	โครงการ	วัตถุประสงค์	เป้าหมาย (ผลผลิตของโครงการ)	งบประมาณและที่ผ่านมา					ตัวชี้วัด (KPI)	ผลที่คาดว่าจะได้รับ	หน่วยงาน รับผิดชอบ หลัก
				๒๕๖๖ (บาท)	๒๕๖๗ (บาท)	๒๕๖๘ (บาท)	๒๕๖๙ (บาท)	๒๕๗๐ (บาท)			
๑๕	ปรับปรุงซ่อมแซมฝายชะลอน้ำ หมู่ที่ ๑ บ้านจารพัต (จุดที่ ๒) ตำบลจารพัต อำเภอศีขรภูมิ จังหวัดสุรินทร์	เพื่อให้มี น้ำไว้ ใช้ได้ตลอดปี	กว้าง ๑๒ เมตร สัน ฝายสูง ๑.๕๐ เมตร ผนังข้างสูง ๒เมตร	๑๐๐,๐๐๐	๑๐๐,๐๐๐	-	-	-	ร้อยละ ๘๐ ครัวเรือนมีน้ำใช้ อย่างเพียงพอ	ประชาชนมีน้ำ เพียงพอต่อการ บริโภค อุโภค และการเกษตร	สำนักงาน ป้องกันและ บรรเทาสา ธารณภัย
๑๖	ปรับปรุงซ่อมแซมฝายชะลอน้ำ หมู่ที่ ๑๐ บ้านจรง ตำบลจารพัต อำเภอศีขรภูมิ จังหวัดสุรินทร์	เพื่อให้มี น้ำไว้ ใช้ได้ตลอดปี	กว้าง ๑๒ เมตร สัน ฝายสูง ๑.๕๐ เมตร ผนังข้างสูง ๒เมตร	๑๐๐,๐๐๐	๑๐๐,๐๐๐	-	-	-	ประชาชนได้รับ ประโยชน์ร้อย ละ ๘๐	ระบบป้องกันน้ำ ท่วมและ ปรับปรุงภูมิ ทัศน์	สำนักงาน ป้องกันและ บรรเทาสา ธารณภัย
๑๗	ปรับปรุงซ่อมแซมฝายชะลอน้ำ หมู่ที่ ๑๗ บ้านจันทร์แสง (จุดที่ ๑) ตำบลจารพัต อำเภอศีขรภูมิ จังหวัดสุรินทร์	เพื่อให้มี น้ำไว้ ใช้ได้ตลอดปี	กว้าง ๑๒ เมตร สัน ฝายสูง ๑.๕๐ เมตร ผนังข้างสูง ๒เมตร	๑๐๐,๐๐๐	๑๐๐,๐๐๐	-	-	-	ประชาชนได้รับ ประโยชน์ร้อย ละ ๘๐	ระบบป้องกันน้ำ ท่วมและ ปรับปรุงภูมิ ทัศน์	สำนักงาน ป้องกันและ บรรเทาสา ธารณภัย
๑๘	ปรับปรุงซ่อมแซมฝายชะลอน้ำ หมู่ที่ ๑๗ บ้านจันทร์แสง (จุดที่ ๒) ตำบลจารพัต อำเภอศีขรภูมิ จังหวัดสุรินทร์	เพื่อให้มี น้ำไว้ ใช้ได้ตลอดปี	กว้าง ๑๒ เมตร สัน ฝายสูง ๑.๕๐ เมตร ผนังข้างสูง ๒เมตร	๑๐๐,๐๐๐	๑๐๐,๐๐๐	-	-	-	ประชาชนได้รับ ประโยชน์ร้อย ละ ๘๐	ระบบป้องกันน้ำ ท่วมและ ปรับปรุงภูมิ ทัศน์	สำนักงาน ป้องกันและ บรรเทาสา ธารณภัย
๑๙	ปรับปรุงซ่อมแซมฝายชะลอน้ำ หมู่ที่ ๑๗ บ้านจันทร์แสง (จุดที่ ๓) ตำบลจารพัต อำเภอศีขรภูมิ จังหวัดสุรินทร์	เพื่อให้มี น้ำไว้ ใช้ได้ตลอดปี	กว้าง ๑๒ เมตร สัน ฝายสูง ๑.๕๐ เมตร ผนังข้างสูง ๒เมตร	๑๐๐,๐๐๐	๑๐๐,๐๐๐	-	-	-	ประชาชนได้รับ ประโยชน์ร้อย ละ ๘๐	ระบบป้องกันน้ำ ท่วมและ ปรับปรุงภูมิ ทัศน์	สำนักงาน ป้องกันและ บรรเทาสา ธารณภัย

ที่	โครงการ	วัตถุประสงค์	เป้าหมาย (ผลผลิตของ โครงการ)	งบประมาณและที่ผ่านมา					ตัวชี้วัด (KPI)	ผลที่คาดว่าจะได้รับ	หน่วยงาน รับผิดชอบ หลัก
				๒๕๖๖ (บาท)	๒๕๖๗ (บาท)	๒๕๖๘ (บาท)	๒๕๖๙ (บาท)	๒๕๗๐ (บาท)			
๒๐	โครงการก่อสร้างถนนลาดยาง ผิวจราจร para Asphaltic cone crete สายบ้านพม่า หมู่ที่ ๙ - บ้านเปரியง หมู่ที่ ๔ ตำบลจารพัต อำเภอสี่ขรภูมิ จังหวัดสุรินทร์	เพื่อให้มี เส้นทาง คมนาคมที่ได้ มาตรฐาน สะดวก และ ปลอดภัย	ถนนลาดยาง ผิวจราจร para Asphaltic cone crete ขนาด ความ กว้าง ๖.๐๐ เมตร ยาว ๓,๐๐๐ เมตร (ตามปริมาณงานและ แบบแปลนที่กำหนด)	๑๐,๐๐๐,๐๐๐	๑๐,๐๐๐,๐๐๐	-	-	-	ร้อยละหรือ จำนวน ครัวเรือน ประชาชนที่มี การคมนาคม สะดวกรวดเร็ว เพิ่มมากขึ้น	มีเส้นทาง คมนาคมที่ได้ มาตรฐาน สะดวกและ ปลอดภัย	กรมทาง หลวงชนบท
๒๑	โครงการก่อสร้างคอนกรีต เสริมเหล็ก รหัสสายทางหลวง ท้องถิ่น สร.ถ.๕๓-๐๐๔ สายบ้านพม่า - เปரியง ตำบล จารพัต อำเภอสี่ขรภูมิ จังหวัดสุรินทร์	เพื่อให้มี เส้นทาง คมนาคมที่ได้ มาตรฐาน สะดวก และ ปลอดภัย	ถนนคอนกรีต กว้าง ๖.๐๐ เมตร ยาว ๓,๐๐๐ เมตร (ตาม ปริมาณงานและแบบ แปลนที่กำหนด)	๑๐,๕๐๐,๐๐๐	๑๐,๕๐๐,๐๐๐	-	-	-	ร้อยละหรือ จำนวน ครัวเรือน ประชาชนที่มี การคมนาคม สะดวกรวดเร็ว เพิ่มมากขึ้น	มีเส้นทาง คมนาคมที่ได้ มาตรฐาน สะดวกและ ปลอดภัย	กรมทาง หลวงชนบท
๒๒	โครงการก่อสร้างถนนลาดยาง ผิวจราจร para Asphaltic cone crete สายบ้านป่ายาว หมู่ที่ ๒๐ - เชื่อมบ้านหนอง เหล็ก ตำบลช่างปี อำเภอ สี่ขรภูมิ จังหวัดสุรินทร์	เพื่อให้มี เส้นทาง คมนาคมที่ได้ มาตรฐาน สะดวก และ ปลอดภัย	ถนนลาดยาง ผิวจราจร para Asphaltic cone crete ขนาด ความ กว้าง ๖.๐๐ เมตร ยาว ๑,๕๐๐ เมตร (ตามปริมาณงานและ แบบแปลนที่กำหนด)	๑๐,๐๐๐,๐๐๐	๑๐,๐๐๐,๐๐๐	-	-	-	ร้อยละหรือ จำนวน ครัวเรือน ประชาชนที่มี การคมนาคม สะดวกรวดเร็ว เพิ่มมากขึ้น	มีเส้นทาง คมนาคมที่ได้ มาตรฐาน สะดวกและ ปลอดภัย	กรมทาง หลวงชนบท

แผนพัฒนาท้องถิ่น (พ.ศ. ๒๕๖๖ - ๒๕๗๐ )

โดย องค์การบริหารส่วนตำบลจารพัต อำเภอสี่ขรภูมิ จังหวัดสุรินทร์

ที่	โครงการ	วัตถุประสงค์	เป้าหมาย (ผลผลิตของ โครงการ)	งบประมาณและที่ผ่านมา					ตัวชี้วัด (KPI)	ผลที่คาดว่าจะได้รับ	หน่วยงาน รับผิดชอบหลัก
				๒๕๖๖ (บาท)	๒๕๖๗ (บาท)	๒๕๖๘ (บาท)	๒๕๖๙ (บาท)	๒๕๗๐ (บาท)			
๒๓	โครงการก่อสร้างถนนคอนกรีตเสริมเหล็กภายในหมู่บ้านป่ายาว หมู่ที่ ๒๐ ตำบลจารพัด เชื่อมบ้านทำเนียบ หมู่ที่ ๕ ตำบลช่างป่า อำเภอสหัสขันธ์ จังหวัดสุรินทร์	เพื่อให้มีเส้นทางคมนาคมที่ได้มาตรฐาน สะดวก และปลอดภัย	ถนน คสล.ขนาดความ กว้าง ๔ เมตร ยาว ๑๗๕ เมตร (ตามปริมาณงานและแบบแปลนที่กำหนด)	๔,๕๐๐,๐๐๐	๔,๕๐๐,๐๐๐	-	-	-	ร้อยละหรือจำนวนครัวเรือนประชาชนที่มีการคมนาคมสะดวกรวดเร็วเพิ่มมากขึ้น	มีเส้นทางคมนาคมที่ได้มาตรฐาน สะดวกและปลอดภัย	กรมทางหลวงชนบท
๒๔	โครงการก่อสร้างถนนคอนกรีตเสริมเหล็กภายในหมู่บ้าน หมู่ที่ ๔ บ้านเปரியง ตำบลจารพัด อำเภอสหัสขันธ์ จังหวัดสุรินทร์	เพื่อให้มีเส้นทางคมนาคมที่ได้มาตรฐาน สะดวก และปลอดภัย	ถนน คสล.ขนาดความ กว้าง ๔ เมตร ยาว ๑๗๕ เมตร (ตามปริมาณงานและแบบแปลนที่กำหนด)	๕๐๐,๐๐๐	๕๐๐,๐๐๐	-	-	-	ร้อยละหรือจำนวนครัวเรือนประชาชนที่มีการคมนาคมสะดวกรวดเร็วเพิ่มมากขึ้น	มีเส้นทางคมนาคมที่ได้มาตรฐาน สะดวกและปลอดภัย	กรมส่งเสริมการปกครองส่วนท้องถิ่น
๒๕	โครงการก่อสร้างถนนคอนกรีตเสริมเหล็กภายในหมู่บ้าน หมู่ที่ ๕ บ้านพันชี ตำบลจารพัด อำเภอสหัสขันธ์ จังหวัดสุรินทร์	เพื่อให้มีเส้นทางคมนาคมที่ได้มาตรฐาน สะดวก และปลอดภัย	ถนน คสล.ขนาดความ กว้าง ๔ เมตร ยาว ๑๗๕ เมตร (ตามปริมาณงานและแบบแปลนที่กำหนด)	๕๐๐,๐๐๐	๕๐๐,๐๐๐	-	-	-	ร้อยละหรือจำนวนครัวเรือนประชาชนที่มีการคมนาคมสะดวกรวดเร็วเพิ่มมากขึ้น	มีเส้นทางคมนาคมที่ได้มาตรฐาน สะดวกและปลอดภัย	กรมส่งเสริมการปกครองส่วนท้องถิ่น



ที่	โครงการ	วัตถุประสงค์	เป้าหมาย (ผลผลิตของ โครงการ)	งบประมาณและที่ผ่านมา					ตัวชี้วัด (KPI)	ผลที่คาดว่าจะได้รับ	หน่วยงาน รับผิดชอบ หลัก
				๒๕๖๖ (บาท)	๒๕๖๗ (บาท)	๒๕๖๘ (บาท)	๒๕๖๙ (บาท)	๒๕๗๐ (บาท)			
๒๖	โครงการก่อสร้างถนนคอนกรีตเสริมเหล็กภายในหมู่บ้าน หมู่ที่ ๘ บ้านกันจรรย์ ตำบลจารพัด อำเภอสหัสขันธ์ จังหวัดสุรินทร์	เพื่อให้มีเส้นทางคมนาคมที่ได้มาตรฐาน สะดวก และปลอดภัย	ถนน คสล.ขนาดความกว้าง ๔ เมตร ยาว ๑๗๕ เมตร (ตามปริมาณงานและแบบแปลนที่กำหนด)	๕๐๐,๐๐๐	๕๐๐,๐๐๐	-	-	-	ร้อยละหรือจำนวนครัวเรือนประชาชนที่มีการคมนาคมสะดวกเร็วเพิ่มมากขึ้น	มีเส้นทางคมนาคมที่ได้มาตรฐาน สะดวกและปลอดภัย	กรมส่งเสริมการปกครองส่วนท้องถิ่น
๒๗	โครงการก่อสร้างถนนคอนกรีตเสริมเหล็กภายในหมู่บ้าน หมู่ที่ ๙ บ้านพม่า ตำบลจารพัด อำเภอสหัสขันธ์ จังหวัดสุรินทร์	เพื่อให้มีเส้นทางคมนาคมที่ได้มาตรฐาน สะดวก และปลอดภัย	ถนน คสล.ขนาดความกว้าง ๔ เมตร ยาว ๑๗๕ เมตร (ตามปริมาณงานและแบบแปลนที่กำหนด)	๕๐๐,๐๐๐	๕๐๐,๐๐๐	-	-	-	ร้อยละหรือจำนวนครัวเรือนประชาชนที่มีการคมนาคมสะดวกเร็วเพิ่มมากขึ้น	มีเส้นทางคมนาคมที่ได้มาตรฐาน สะดวกและปลอดภัย	กรมส่งเสริมการปกครองส่วนท้องถิ่น
๒๘	โครงการก่อสร้างถนนคอนกรีตเสริมเหล็กภายในหมู่บ้าน หมู่ที่ ๑๓ บ้านหนองปรือ ตำบลจารพัด อำเภอสหัสขันธ์ จังหวัดสุรินทร์	เพื่อให้มีเส้นทางคมนาคมที่ได้มาตรฐาน สะดวก และปลอดภัย	ถนน คสล.ขนาดความกว้าง ๔ เมตร ยาว ๑๗๕ เมตร (ตามปริมาณงานและแบบแปลนที่กำหนด)	๕๐๐,๐๐๐	๕๐๐,๐๐๐	-	-	-	ร้อยละหรือจำนวนครัวเรือนประชาชนที่มีการคมนาคมสะดวกเร็วเพิ่มมากขึ้น	มีเส้นทางคมนาคมที่ได้มาตรฐาน สะดวกและปลอดภัย	กรมส่งเสริมการปกครองส่วนท้องถิ่น

ที่	โครงการ	วัตถุประสงค์	เป้าหมาย (ผลผลิตของ โครงการ)	งบประมาณและที่ผ่านมา					ตัวชี้วัด (KPI)	ผลที่คาดว่าจะได้รับ	หน่วยงาน รับผิดชอบ หลัก
				๒๕๖๖ (บาท)	๒๕๖๗ (บาท)	๒๕๖๘ (บาท)	๒๕๖๙ (บาท)	๒๕๗๐ (บาท)			
๒๙	โครงการก่อสร้างถนนคอนกรีตเสริมเหล็กภายในหมู่บ้าน หมู่ที่ ๑๕ บ้านโคกขลา ตำบลจารพัต อำเภอศีขรภูมิ จังหวัดสุรินทร์	เพื่อให้มีเส้นทางคมนาคมที่ได้มาตรฐาน สะดวก และปลอดภัย	ถนน คสล.ขนาดความกว้าง ๔ เมตร ยาว ๑๗๕ เมตร (ตามปริมาณงานและแบบแปลนที่กำหนด)	๕๐๐,๐๐๐	๕๐๐,๐๐๐	-	-	-	ร้อยละหรือจำนวนครัวเรือนประชาชนที่มีการคมนาคมสะดวกเร็วเพิ่มมากขึ้น	มีเส้นทางคมนาคมที่ได้มาตรฐาน สะดวกและปลอดภัย	กรมส่งเสริมการปกครองส่วนท้องถิ่น
๓๐	โครงการก่อสร้างถนนคอนกรีตเสริมเหล็กภายในหมู่บ้านหมู่ที่ ๗ บ้านไทร อำเภอศีขรภูมิ จังหวัดสุรินทร์	เพื่อให้มีเส้นทางคมนาคมที่ได้มาตรฐาน สะดวก และปลอดภัย	ถนน คสล.ขนาดความกว้าง ๕ เมตร ยาว ๑๔๐ เมตร (ตามปริมาณงานและแบบแปลนที่กำหนด)	๕๐๐,๐๐๐	๕๐๐,๐๐๐	-	-	-	ร้อยละหรือจำนวนครัวเรือนประชาชนที่มีการคมนาคมสะดวกเร็วเพิ่มมากขึ้น	มีเส้นทางคมนาคมที่ได้มาตรฐาน สะดวกและปลอดภัย	กรมส่งเสริมการปกครองส่วนท้องถิ่น
๓๑	โครงการก่อสร้างถนนคอนกรีตเสริมเหล็กภายในหมู่บ้าน หมู่ที่ ๑๑ บ้านกะพี้ อำเภอศีขรภูมิ จังหวัดสุรินทร์	เพื่อให้มีเส้นทางคมนาคมที่ได้มาตรฐาน สะดวก และปลอดภัย	ถนน คสล.ขนาดความกว้าง ๕ เมตร ยาว ๑๔๐ เมตร (ตามปริมาณงานและแบบแปลนที่กำหนด)	๕๐๐,๐๐๐	๕๐๐,๐๐๐	-	-	-	ร้อยละหรือจำนวนครัวเรือนประชาชนที่มีการคมนาคมสะดวกเร็วเพิ่มมากขึ้น	มีเส้นทางคมนาคมที่ได้มาตรฐาน สะดวกและปลอดภัย	กรมส่งเสริมการปกครองส่วนท้องถิ่น

ที่	โครงการ	วัตถุประสงค์	เป้าหมาย (ผลผลิตของ โครงการ)	งบประมาณและที่ผ่านมา					ตัวชี้วัด (KPI)	ผลที่คาดว่าจะได้รับ	หน่วยงาน รับผิดชอบ หลัก
				๒๕๖๖ (บาท)	๒๕๖๗ (บาท)	๒๕๖๘ (บาท)	๒๕๖๙ (บาท)	๒๕๗๐ (บาท)			
๓๒	โครงการก่อสร้างถนนคอนกรีตเสริมเหล็กภายในหมู่บ้าน หมู่ที่ ๑๒ บ้านโคกเจริญ ตำบลจารพัด อำเภอสหัสขันธ์ จังหวัดสุรินทร์	เพื่อให้มีเส้นทางคมนาคมที่ได้มาตรฐาน สะดวก และปลอดภัย	ถนน คสล.ขนาด ความ กว้าง ๕ เมตร ยาว ๑๔๐ เมตร (ตามปริมาณงาน และแบบแปลนที่กำหนด)	๕๐๐,๐๐๐	๕๐๐,๐๐๐	-	-	-	ร้อยละหรือจำนวนครัวเรือนประชาชนที่มีการคมนาคมสะดวกเร็วเพิ่มมากขึ้น	มีเส้นทางคมนาคมที่ได้มาตรฐาน สะดวกและปลอดภัย	กรมส่งเสริมการปกครองส่วนท้องถิ่น
๓๓	โครงการก่อสร้างถนนคอนกรีตเสริมเหล็กภายในหมู่บ้าน หมู่ที่ ๑๔ บ้านโสภาเปரிய ตำบลจารพัด อำเภอสหัสขันธ์ จังหวัดสุรินทร์	เพื่อให้มีเส้นทางคมนาคมที่ได้มาตรฐาน สะดวก และปลอดภัย	ถนน คสล.ขนาด ความ กว้าง ๕ เมตร ยาว ๑๔๐ เมตร (ตามปริมาณงาน และแบบแปลนที่กำหนด)	๕๐๐,๐๐๐	๕๐๐,๐๐๐	-	-	-	ร้อยละหรือจำนวนครัวเรือนประชาชนที่มีการคมนาคมสะดวกเร็วเพิ่มมากขึ้น	มีเส้นทางคมนาคมที่ได้มาตรฐาน สะดวกและปลอดภัย	กรมส่งเสริมการปกครองส่วนท้องถิ่น
๓๔	โครงการก่อสร้างฝายชะลอน้ำ (แบบ มข.๒๕๒๗) บ้านจารพัด หมู่ที่ ๑ ตำบลจารพัด อำเภอสหัสขันธ์ จังหวัดสุรินทร์	เพื่อป้องกันปัญหาน้ำท่วมขังภายในหมู่บ้าน	ก่อสร้างฝายชะลอน้ำ (แบบ มข. ๒๕๒๗) บ้านจารพัด หมู่ที่ ๑ ตำบลจารพัด สันฝายสูง ๑.๕๐ เมตร ผนังข้างสูง ๓ เมตร กว้าง ๑๗ เมตร	๘๐๐,๐๐๐	๘๐๐,๐๐๐	๘๐๐,๐๐๐	๘๐๐,๐๐๐	๘๐๐,๐๐๐	ร้อยละหรือจำนวนครัวเรือนประชาชนที่มีลดน้ำท่วมขังเพิ่มมากขึ้น	ป้องกันปัญหาน้ำท่วมขังภายในหมู่บ้านได้	กองช่าง/กรมส่งเสริม

แผนพัฒนาท้องถิ่น (พ.ศ. ๒๕๖๖ - ๒๕๗๐ )

โดย องค์การบริหารส่วนตำบลจารพัด อำเภอสหัสขันธ์ จังหวัดสุรินทร์

ที่	โครงการ	วัตถุประสงค์	เป้าหมาย (ผลผลิตของ โครงการ)	งบประมาณและที่ผ่านมา					ตัวชี้วัด (KPI)	ผลที่คาดว่าจะได้รับ	หน่วยงาน รับผิดชอบหลัก
				๒๕๖๖ (บาท)	๒๕๖๗ (บาท)	๒๕๖๘ (บาท)	๒๕๖๙ (บาท)	๒๕๗๐ (บาท)			
๓๕	โครงการติดตั้งไฟฟ้าแสงสว่างพลังงานแสงอาทิตย์(Solor Street Light ภายในเขตตำบลจารพัต อำเภอสวีบุรี จังหวัดสุรินทร์	เพื่อเป็นลดการใช้พลังงาน	ติดตั้งไฟฟ้าแสงสว่างสาธารณะแบบพลังงานแสงอาทิตย์ หมู่ที่ ๑ - ๒๐ ตำบลจารพัต อำเภอสวีบุรี จังหวัดสุรินทร์	๑๒,๐๐๐,๐๐๐	๑๒,๐๐๐,๐๐๐	๑๒,๐๐๐,๐๐๐	๑๒,๐๐๐,๐๐๐	๑๒,๐๐๐,๐๐๐	ร้อยละ ๑๐๐ ของผู้ใช้ประโยชน์	มีการลดค่าไฟฟ้า	กองช่าง/กรมส่งเสริม
๓๖	โครงการขุดลอกห้วยกระโดนตำบลจารพัต อำเภอสวีบุรี จังหวัดสุรินทร์	เพื่อให้มีแหล่งน้ำสำหรับอุปโภคบริโภคตลอดปี	ขุดลอกห้วยกระโดน (ตามแบบแปลนที่กำหนด)	๘๐๐,๐๐๐	๘๐๐,๐๐๐	๘๐๐,๐๐๐	๘๐๐,๐๐๐	๘๐๐,๐๐๐	ร้อยละ ๘๐ ครึ่งเรือนมีน้ำใช้อย่างเพียงพอ	ประชาชนมีน้ำเพียงพอต่อการบริโภคและอุปโภคและการเกษตร	กรมชลประทาน / กรมส่งเสริมการปกครองส่วนท้องถิ่น

ที่	โครงการ	วัตถุประสงค์	เป้าหมาย (ผลผลิตของ โครงการ)	งบประมาณและที่ผ่านมา					ตัวชี้วัด (KPI)	ผลที่คาดว่าจะ ได้รับ	หน่วยงาน รับผิดชอบหลัก
				๒๕๖๖ (บาท)	๒๕๖๗ (บาท)	๒๕๖๘ (บาท)	๒๕๖๙ (บาท)	๒๕๗๐ (บาท)			
๓๗	โครงการขุดลอกห้วยละหาน ตำบลจารพัต อำเภอสีขรภูมิ จังหวัดสุรินทร์	เพื่อให้มีแหล่ง น้ำสำหรับ อุปโภคบริโภค ตลอดปี	ขุดลอก ห้วยละหาน (ตามแบบแปลนที่ กำหนด)	๘๐๐,๐๐๐	๘๐๐,๐๐๐	๘๐๐,๐๐๐	๘๐๐,๐๐๐	๘๐๐,๐๐๐	ร้อยละ ๘๐ ครัวเรือนมีน้ำ ใช้อย่าง เพียงพอ	ประชาชนมีน้ำ เพียงพอต่อ การบริโภค อุปโภคและ การเกษตร	กรมชลประทาน/ กรมส่งเสริมการ ปกครองส่วน ท้องถิ่น
๓๘	โครงการก่อสร้างถนน คอนกรีตเสริมเหล็ก เส้นบ้าน จารพัต หมู่ที่ ๑ ไปบ้านพันชี หมู่ที่ ๕ ตำบลจารพัต อำเภอ ศีขรภูมิ จังหวัดสุรินทร์	เพื่อให้มีเส้นทาง คมนาคมที่ได้ มาตรฐาน สะดวก และ ปลอดภัย	ถนน คสล. ขนาดความ กว้าง ๖ เมตร ยาว ๓,๐๐๐ เมตร (ตามปริมาณงาน และแบบแปลนที่ กำหนด)	๑,๐๐๐,๐๐๐	๑,๐๐๐,๐๐๐	๑,๐๐๐,๐๐๐	๑,๐๐๐,๐๐๐	๑,๐๐๐,๐๐๐	ร้อยละหรือ จำนวนครัวเรือน ประชาชนที่มีการ คมนาคมสะดวก รวดเร็วเพิ่มมาก ขึ้น	มีเส้นทาง คมนาคมที่ได้ มาตรฐาน สะดวกและ ปลอดภัย	กรมส่งเสริมการ ปกครองส่วน ท้องถิ่น

## บัญชีครุภัณฑ์

แผนพัฒนาท้องถิ่น (พ.ศ. ๒๕๖๑ - ๒๕๖๕)

องค์การบริหารส่วนตำบลจารพัต อำเภอกีษรภูมิ จังหวัดสุรินทร์

ที่	แผนงาน	หมวด	ประเภท	เป้าหมาย (ผลผลิตของครุภัณฑ์)	งบประมาณ					หน่วยงานที่รับผิดชอบหลัก
					๒๕๖๖ (บาท)	๒๕๖๗ (บาท)	๒๕๖๘ (บาท)	๒๕๖๙ (บาท)	๒๕๗๐ (บาท)	
๑	แผนงานบริหารงานทั่วไป - งานบริหารทั่วไป	ครุภัณฑ์	ครุภัณฑ์สำนักงาน	จัดซื้อครุภัณฑ์สำนักงานต่างๆ	๒๐๐,๐๐๐	๒๐๐,๐๐๐	๒๐๐,๐๐๐	๒๐๐,๐๐๐	๒๐๐,๐๐๐	สำนักงานปลัด
๒	แผนงานบริหารงานทั่วไป - งานบริหารทั่วไป	ครุภัณฑ์	ครุภัณฑ์ไฟฟ้าและวิทยุ	จัดซื้อครุภัณฑ์ไฟฟ้าและวิทยุ	๒๐๐,๐๐๐	๒๐๐,๐๐๐	๒๐๐,๐๐๐	๒๐๐,๐๐๐	๒๐๐,๐๐๐	สำนักงานปลัด
๓	แผนงานบริหารงานทั่วไป - งานบริหารทั่วไป	ครุภัณฑ์	ครุภัณฑ์งานบ้านงานครัว	จัดซื้อครุภัณฑ์งานบ้านงานครัว	๒๐๐,๐๐๐	๒๐๐,๐๐๐	๒๐๐,๐๐๐	๒๐๐,๐๐๐	๒๐๐,๐๐๐	สำนักงานปลัด
๔	แผนงานบริหารงานทั่วไป - งานบริหารทั่วไป	ครุภัณฑ์	ครุภัณฑ์ก่อสร้าง	จัดซื้อครุภัณฑ์ก่อสร้าง	๒๐๐,๐๐๐	๒๐๐,๐๐๐	๒๐๐,๐๐๐	๒๐๐,๐๐๐	๒๐๐,๐๐๐	สำนักงานปลัด

ที่	แผนงาน	หมวด	ประเภท	เป้าหมาย (ผลผลิตของครุภัณฑ์)	งบประมาณ					หน่วยงานที่รับผิดชอบหลัก
					๒๕๖๖ (บาท)	๒๕๖๗ (บาท)	๒๕๖๘ (บาท)	๒๕๖๙ (บาท)	๒๕๗๐ (บาท)	
๕	แผนงานบริหารงานทั่วไป - งานบริหารทั่วไป	ครุภัณฑ์	ครุภัณฑ์พาหนะและขนส่ง	จัดซื้อครุภัณฑ์พาหนะและขนส่ง	๒๐๐,๐๐๐	๒๐๐,๐๐๐	๒๐๐,๐๐๐	๒๐๐,๐๐๐	๒๐๐,๐๐๐	สำนักงานปลัด
๖	แผนงานบริหารงานทั่วไป - งานบริหารทั่วไป	ครุภัณฑ์	เชื้อเพลิงและหล่อลื่น	จัดซื้อเชื้อเพลิงและหล่อลื่น	๒๐๐,๐๐๐	๒๐๐,๐๐๐	๒๐๐,๐๐๐	๒๐๐,๐๐๐	๒๐๐,๐๐๐	สำนักงานปลัด
๗	แผนงานบริหารงานทั่วไป - งานบริหารทั่วไป	ครุภัณฑ์	ครุภัณฑ์วิทยาศาสตร์หรือการแพทย์	จัดซื้อครุภัณฑ์วิทยาศาสตร์หรือการแพทย์	๒๐๐,๐๐๐	๒๐๐,๐๐๐	๒๐๐,๐๐๐	๒๐๐,๐๐๐	๒๐๐,๐๐๐	สำนักงานปลัด
๘	แผนงานบริหารงานทั่วไป - งานบริหารทั่วไป	ครุภัณฑ์	ครุภัณฑ์การเกษตร	จัดซื้อครุภัณฑ์การเกษตร	๒๐๐,๐๐๐	๒๐๐,๐๐๐	๒๐๐,๐๐๐	๒๐๐,๐๐๐	๒๐๐,๐๐๐	สำนักงานปลัด
๙	แผนงานบริหารงานทั่วไป - งานบริหารทั่วไป	ครุภัณฑ์	ครุภัณฑ์โฆษณาและเผยแพร่	จัดซื้อครุภัณฑ์โฆษณาและเผยแพร่	๒๐๐,๐๐๐	๒๐๐,๐๐๐	๒๐๐,๐๐๐	๒๐๐,๐๐๐	๒๐๐,๐๐๐	สำนักงานปลัด
๑๐	แผนงานบริหารงานทั่วไป - งานบริหารทั่วไป	ครุภัณฑ์	ครุภัณฑ์กีฬา	จัดซื้อครุภัณฑ์กีฬา	๒๐๐,๐๐๐	๒๐๐,๐๐๐	๒๐๐,๐๐๐	๒๐๐,๐๐๐	๒๐๐,๐๐๐	สำนักงานปลัด

ที่	แผนงาน	หมวด	ประเภท	เป้าหมาย (ผลผลิตของครุภัณฑ์)	งบประมาณ					หน่วยงานที่รับผิดชอบหลัก
					๒๕๖๖ (บาท)	๒๕๖๗ (บาท)	๒๕๖๘ (บาท)	๒๕๖๙ (บาท)	๒๕๗๐ (บาท)	
๑๑	แผนงานบริหารงานทั่วไป - งานบริหารทั่วไป	ครุภัณฑ์	ครุภัณฑ์คอมพิวเตอร์	จัดซื้อครุภัณฑ์คอมพิวเตอร์	๒๐๐,๐๐๐	๒๐๐,๐๐๐	๒๐๐,๐๐๐	๒๐๐,๐๐๐	๒๐๐,๐๐๐	สำนัก งานปลัด
๑๒	แผนงานบริหารงานทั่วไป - งานบริหารทั่วไป	ครุภัณฑ์	ครุภัณฑ์ก่อสร้าง	จัดซื้อครุภัณฑ์ก่อสร้าง	๒๐๐,๐๐๐	๒๐๐,๐๐๐	๒๐๐,๐๐๐	๒๐๐,๐๐๐	๒๐๐,๐๐๐	สำนัก งานปลัด
๑๓	แผนงานบริหารงานทั่วไป - งานบริหารทั่วไป	ครุภัณฑ์	ครุภัณฑ์สำรวจ	จัดซื้อครุภัณฑ์สำรวจ	๒๐๐,๐๐๐	๒๐๐,๐๐๐	๒๐๐,๐๐๐	๒๐๐,๐๐๐	๒๐๐,๐๐๐	
๑๔	แผนงานบริหารงานทั่วไป - งานบริหารทั่วไป	ครุภัณฑ์	ครุภัณฑ์ดนตรีและนาฏศิลป์	จัดซื้อครุภัณฑ์ดนตรีและนาฏศิลป์	๒๐๐,๐๐๐	๒๐๐,๐๐๐	๒๐๐,๐๐๐	๒๐๐,๐๐๐	๒๐๐,๐๐๐	สำนัก งานปลัด
๑๕	แผนงานบริหารงานทั่วไป - งานบริหารทั่วไป	ครุภัณฑ์	ครุภัณฑ์อื่น ๆ	จัดซื้อครุภัณฑ์อื่น ๆ	๒๐๐,๐๐๐	๒๐๐,๐๐๐	๒๐๐,๐๐๐	๒๐๐,๐๐๐	๒๐๐,๐๐๐	สำนัก งานปลัด



ที่	แผนงาน	หมวด	ประเภท	เป้าหมาย (ผลผลิตของครุภัณฑ์)	งบประมาณ					หน่วยงานที่รับผิดชอบหลัก
					๒๕๖๖ (บาท)	๒๕๖๗ (บาท)	๒๕๖๘ (บาท)	๒๕๖๙ (บาท)	๒๕๗๐ (บาท)	
๑๖	แผนงานบริหารงานทั่วไป - งานบริหารงานคลัง	ครุภัณฑ์	ครุภัณฑ์สำนักงาน	จัดซื้อครุภัณฑ์สำนักงานต่างๆ	๒๐๐,๐๐๐	๒๐๐,๐๐๐	๒๐๐,๐๐๐	๒๐๐,๐๐๐	๒๐๐,๐๐๐	กองช่าง
๑๗	แผนงานบริหารงานทั่วไป - งานบริหารงานคลัง	ครุภัณฑ์	ครุภัณฑ์ไฟฟ้าและวิทยุ	จัดซื้อครุภัณฑ์ไฟฟ้าและวิทยุ	๒๐๐,๐๐๐	๒๐๐,๐๐๐	๒๐๐,๐๐๐	๒๐๐,๐๐๐	๒๐๐,๐๐๐	กองคลัง
๑๘	แผนงานบริหารงานทั่วไป - งานบริหารงานคลัง	ครุภัณฑ์	ครุภัณฑ์งานบ้านงานครัว	จัดซื้อครุภัณฑ์งานบ้านงานครัว	๒๐๐,๐๐๐	๒๐๐,๐๐๐	๒๐๐,๐๐๐	๒๐๐,๐๐๐	๒๐๐,๐๐๐	กองคลัง
๑๙	แผนงานบริหารงานทั่วไป - งานบริหารงานคลัง	ครุภัณฑ์	ครุภัณฑ์ก่อสร้าง	จัดซื้อครุภัณฑ์ก่อสร้าง	๒๐๐,๐๐๐	๒๐๐,๐๐๐	๒๐๐,๐๐๐	๒๐๐,๐๐๐	๒๐๐,๐๐๐	กองคลัง
๒๐	แผนงานบริหารงานทั่วไป - งานบริหารงานคลัง	ครุภัณฑ์	ครุภัณฑ์พาหนะและขนส่ง	จัดซื้อครุภัณฑ์พาหนะและขนส่ง	๒๐๐,๐๐๐	๒๐๐,๐๐๐	๒๐๐,๐๐๐	๒๐๐,๐๐๐	๒๐๐,๐๐๐	กองคลัง
๒๑	แผนงานบริหารงานทั่วไป - งานบริหารงานคลัง	ครุภัณฑ์	เชื้อเพลิงและหล่อลื่น	จัดซื้อเชื้อเพลิงและหล่อลื่น	๒๐๐,๐๐๐	๒๐๐,๐๐๐	๒๐๐,๐๐๐	๒๐๐,๐๐๐	๒๐๐,๐๐๐	กองคลัง
๒๒	แผนงานบริหารงานทั่วไป - งานบริหารงานคลัง	ครุภัณฑ์	ครุภัณฑ์วิทยาศาสตร์ หรือการแพทย์	จัดซื้อครุภัณฑ์วิทยาศาสตร์ หรือการแพทย์	๒๐๐,๐๐๐	๒๐๐,๐๐๐	๒๐๐,๐๐๐	๒๐๐,๐๐๐	๒๐๐,๐๐๐	กองคลัง

ที่	แผนงาน	หมวด	ประเภท	เป้าหมาย (ผลผลิตของครุภัณฑ์)	งบประมาณ					หน่วยงานที่รับผิดชอบหลัก
					๒๕๖๖ (บาท)	๒๕๖๗ (บาท)	๒๕๖๘ (บาท)	๒๕๖๙ (บาท)	๒๕๗๐ (บาท)	
๒๓	แผนงานบริหารงานทั่วไป - งานบริหารงานคลัง	ครุภัณฑ์	ครุภัณฑ์โฆษณาและ เผยแพร่	จัดซื้อครุภัณฑ์โฆษณาและ เผยแพร่	๒๐๐,๐๐๐	๒๐๐,๐๐๐	๒๐๐,๐๐๐	๒๐๐,๐๐๐	๒๐๐,๐๐๐	กองคลัง
๒๔	แผนงานบริหารงานทั่วไป - งานบริหารงานคลัง	ครุภัณฑ์	ครุภัณฑ์กีฬา	จัดซื้อครุภัณฑ์กีฬา	๒๐๐,๐๐๐	๒๐๐,๐๐๐	๒๐๐,๐๐๐	๒๐๐,๐๐๐	๒๐๐,๐๐๐	กองคลัง
๒๕	แผนงานบริหารงานทั่วไป - งานบริหารงานคลัง	ครุภัณฑ์	ครุภัณฑ์ก่อสร้าง	จัดซื้อครุภัณฑ์ก่อสร้าง	๒๐๐,๐๐๐	๒๐๐,๐๐๐	๒๐๐,๐๐๐	๒๐๐,๐๐๐	๒๐๐,๐๐๐	กองคลัง
๒๖	แผนงานบริหารงานทั่วไป - งานบริหารงานคลัง	ครุภัณฑ์	ครุภัณฑ์สำรวจ	จัดซื้อครุภัณฑ์สำรวจ	๒๐๐,๐๐๐	๒๐๐,๐๐๐	๒๐๐,๐๐๐	๒๐๐,๐๐๐	๒๐๐,๐๐๐	กองคลัง
๒๗	แผนงานบริหารงานทั่วไป - งานบริหารงานคลัง	ครุภัณฑ์	ครุภัณฑ์ดนตรีและนาฏศิลป์	จัดซื้อครุภัณฑ์ดนตรีและนาฏศิลป์	๒๐๐,๐๐๐	๒๐๐,๐๐๐	๒๐๐,๐๐๐	๒๐๐,๐๐๐	๒๐๐,๐๐๐	กองคลัง
๒๘	แผนงานบริหารงานทั่วไป - งานบริหารงานคลัง	ครุภัณฑ์	ครุภัณฑ์อื่น ๆ	จัดซื้อครุภัณฑ์อื่น ๆ	๒๐๐,๐๐๐	๒๐๐,๐๐๐	๒๐๐,๐๐๐	๒๐๐,๐๐๐	๒๐๐,๐๐๐	กองคลัง

ที่	แผนงาน	หมวด	ประเภท	เป้าหมาย (ผลผลิตของครุภัณฑ์)	งบประมาณ					หน่วยงานที่รับผิดชอบหลัก
					๒๕๖๖ (บาท)	๒๕๖๗ (บาท)	๒๕๖๘ (บาท)	๒๕๖๙ (บาท)	๒๕๗๐ (บาท)	
๒๙	แผนงานเคหะและชุมชน - งานบริหารทั่วไปเกี่ยวกับการเคหะและชุมชน	ครุภัณฑ์	ครุภัณฑ์สำนักงาน	จัดซื้อครุภัณฑ์สำนักงานต่างๆ	๒๐๐,๐๐๐	๒๐๐,๐๐๐	๒๐๐,๐๐๐	๒๐๐,๐๐๐	๒๐๐,๐๐๐	กองช่าง
๓๐	แผนงานเคหะและชุมชน - งานบริหารทั่วไปเกี่ยวกับการเคหะและชุมชน	ครุภัณฑ์	ครุภัณฑ์ไฟฟ้าและวิทยุ	จัดซื้อครุภัณฑ์ไฟฟ้าและวิทยุ	๒๐๐,๐๐๐	๒๐๐,๐๐๐	๒๐๐,๐๐๐	๒๐๐,๐๐๐	๒๐๐,๐๐๐	กองคลัง
๓๑	แผนงานเคหะและชุมชน - งานบริหารทั่วไปเกี่ยวกับการเคหะและชุมชน	ครุภัณฑ์	ครุภัณฑ์งานบ้านงานครัว	จัดซื้อครุภัณฑ์งานบ้านงานครัว	๒๐๐,๐๐๐	๒๐๐,๐๐๐	๒๐๐,๐๐๐	๒๐๐,๐๐๐	๒๐๐,๐๐๐	กองคลัง
๓๒	แผนงานเคหะและชุมชน - งานบริหารทั่วไปเกี่ยวกับการเคหะและชุมชน	ครุภัณฑ์	ครุภัณฑ์ก่อสร้าง	จัดซื้อครุภัณฑ์ก่อสร้าง	๒๐๐,๐๐๐	๒๐๐,๐๐๐	๒๐๐,๐๐๐	๒๐๐,๐๐๐	๒๐๐,๐๐๐	กองคลัง
๓๓	แผนงานเคหะและชุมชน - งานบริหารทั่วไปเกี่ยวกับการเคหะและชุมชน	ครุภัณฑ์	ครุภัณฑ์พาหนะและขนส่ง	จัดซื้อครุภัณฑ์พาหนะและขนส่ง	๒๐๐,๐๐๐	๒๐๐,๐๐๐	๒๐๐,๐๐๐	๒๐๐,๐๐๐	๒๐๐,๐๐๐	กองคลัง
๓๔	แผนงานเคหะและชุมชน - งานบริหารทั่วไปเกี่ยวกับการเคหะและชุมชน	ครุภัณฑ์	เชื้อเพลิงและหล่อลื่น	จัดซื้อเชื้อเพลิงและหล่อลื่น	๒๐๐,๐๐๐	๒๐๐,๐๐๐	๒๐๐,๐๐๐	๒๐๐,๐๐๐	๒๐๐,๐๐๐	กองคลัง

ที่	แผนงาน	หมวด	ประเภท	เป้าหมาย (ผลผลิตของครุภัณฑ์)	งบประมาณ					หน่วยงานที่รับผิดชอบหลัก
					๒๕๖๖ (บาท)	๒๕๖๗ (บาท)	๒๕๖๘ (บาท)	๒๕๖๙ (บาท)	๒๕๗๐ (บาท)	
๓๕	แผนงานเคหะและชุมชน - งานบริหารทั่วไปเกี่ยวกับการเคหะและชุมชน	ครุภัณฑ์	ครุภัณฑ์วิทยาศาสตร์หรือการแพทย์	จัดซื้อครุภัณฑ์วิทยาศาสตร์หรือการแพทย์	๒๐๐,๐๐๐	๒๐๐,๐๐๐	๒๐๐,๐๐๐	๒๐๐,๐๐๐	๒๐๐,๐๐๐	กองคลัง
๓๖	แผนงานเคหะและชุมชน - งานบริหารทั่วไปเกี่ยวกับการเคหะและชุมชน	ครุภัณฑ์	ครุภัณฑ์โฆษณาและเผยแพร่	จัดซื้อครุภัณฑ์โฆษณาและเผยแพร่	๒๐๐,๐๐๐	๒๐๐,๐๐๐	๒๐๐,๐๐๐	๒๐๐,๐๐๐	๒๐๐,๐๐๐	กองคลัง
๓๗	แผนงานเคหะและชุมชน - งานบริหารทั่วไปเกี่ยวกับการเคหะและชุมชน	ครุภัณฑ์	ครุภัณฑ์กีฬา	จัดซื้อครุภัณฑ์กีฬา	๒๐๐,๐๐๐	๒๐๐,๐๐๐	๒๐๐,๐๐๐	๒๐๐,๐๐๐	๒๐๐,๐๐๐	กองคลัง
๓๘	แผนงานเคหะและชุมชน - งานบริหารทั่วไปเกี่ยวกับการเคหะและชุมชน	ครุภัณฑ์	ครุภัณฑ์ก่อสร้าง	จัดซื้อครุภัณฑ์ก่อสร้าง	๒๐๐,๐๐๐	๒๐๐,๐๐๐	๒๐๐,๐๐๐	๒๐๐,๐๐๐	๒๐๐,๐๐๐	กองคลัง
๓๙	แผนงานเคหะและชุมชน - งานบริหารทั่วไปเกี่ยวกับการเคหะและชุมชน	ครุภัณฑ์	ครุภัณฑ์สำรวจ	จัดซื้อครุภัณฑ์สำรวจ	๒๐๐,๐๐๐	๒๐๐,๐๐๐	๒๐๐,๐๐๐	๒๐๐,๐๐๐	๒๐๐,๐๐๐	กองคลัง
๔๐	แผนงานเคหะและชุมชน - งานบริหารทั่วไปเกี่ยวกับการเคหะและชุมชน	ครุภัณฑ์	ครุภัณฑ์ดนตรีและนาฏศิลป์	จัดซื้อครุภัณฑ์ดนตรีและนาฏศิลป์	๒๐๐,๐๐๐	๒๐๐,๐๐๐	๒๐๐,๐๐๐	๒๐๐,๐๐๐	๒๐๐,๐๐๐	กองคลัง
๔๑	แผนงานเคหะและชุมชน - งานบริหารทั่วไปเกี่ยวกับการเคหะและชุมชน	ครุภัณฑ์	ครุภัณฑ์อื่น ๆ	จัดซื้อครุภัณฑ์อื่น ๆ	๒๐๐,๐๐๐	๒๐๐,๐๐๐	๒๐๐,๐๐๐	๒๐๐,๐๐๐	๒๐๐,๐๐๐	กองคลัง

ที่	แผนงาน	หมวด	ประเภท	เป้าหมาย (ผลผลิตของครุภัณฑ์)	งบประมาณ					หน่วยงานที่รับผิดชอบหลัก
					๒๕๖๖ (บาท)	๒๕๖๗ (บาท)	๒๕๖๘ (บาท)	๒๕๖๙ (บาท)	๒๕๗๐ (บาท)	
๔๒	แผนงานการศึกษา - งานบริหารทั่วไปเกี่ยวกับการศึกษา	ครุภัณฑ์	ครุภัณฑ์สำนักงาน	จัดซื้อครุภัณฑ์สำนักงานต่างๆ	๒๐๐,๐๐๐	๒๐๐,๐๐๐	๒๐๐,๐๐๐	๒๐๐,๐๐๐	๒๐๐,๐๐๐	กองการศึกษาฯ
๔๓	แผนงานการศึกษา - งานบริหารทั่วไปเกี่ยวกับการศึกษา	ครุภัณฑ์	ครุภัณฑ์ไฟฟ้าและวิทยุ	จัดซื้อครุภัณฑ์ไฟฟ้าและวิทยุ	๒๐๐,๐๐๐	๒๐๐,๐๐๐	๒๐๐,๐๐๐	๒๐๐,๐๐๐	๒๐๐,๐๐๐	กองการศึกษาฯ
๔๔	แผนงานการศึกษา - งานบริหารทั่วไปเกี่ยวกับการศึกษา	ครุภัณฑ์	ครุภัณฑ์งานบ้านงานครัว	จัดซื้อครุภัณฑ์งานบ้านงานครัว	๒๐๐,๐๐๐	๒๐๐,๐๐๐	๒๐๐,๐๐๐	๒๐๐,๐๐๐	๒๐๐,๐๐๐	กองการศึกษาฯ
๔๕	แผนงานการศึกษา - งานบริหารทั่วไปเกี่ยวกับการศึกษา	ครุภัณฑ์	ครุภัณฑ์ก่อสร้าง	จัดซื้อครุภัณฑ์ก่อสร้าง	๒๐๐,๐๐๐	๒๐๐,๐๐๐	๒๐๐,๐๐๐	๒๐๐,๐๐๐	๒๐๐,๐๐๐	กองการศึกษาฯ
๔๖	แผนงานการศึกษา - งานบริหารทั่วไปเกี่ยวกับการศึกษา	ครุภัณฑ์	ครุภัณฑ์พาหนะและขนส่ง	จัดซื้อครุภัณฑ์พาหนะและขนส่ง	๒๐๐,๐๐๐	๒๐๐,๐๐๐	๒๐๐,๐๐๐	๒๐๐,๐๐๐	๒๐๐,๐๐๐	กองการศึกษาฯ
๔๗	แผนงานการศึกษา - งานบริหารทั่วไปเกี่ยวกับการศึกษา	ครุภัณฑ์	เชื้อเพลิงและหล่อลื่น	จัดซื้อเชื้อเพลิงและหล่อลื่น	๒๐๐,๐๐๐	๒๐๐,๐๐๐	๒๐๐,๐๐๐	๒๐๐,๐๐๐	๒๐๐,๐๐๐	กองการศึกษาฯ

ที่	แผนงาน	หมวด	ประเภท	เป้าหมาย (ผลผลิตของครุภัณฑ์)	งบประมาณ					หน่วยงานที่รับผิดชอบหลัก
					๒๕๖๖ (บาท)	๒๕๖๗ (บาท)	๒๕๖๘ (บาท)	๒๕๖๙ (บาท)	๒๕๗๐ (บาท)	
๔๘	แผนงานการศึกษา - งานบริหารทั่วไปเกี่ยวกับการศึกษา	ครุภัณฑ์	ครุภัณฑ์วิทยาศาสตร์หรือการแพทย์	จัดซื้อครุภัณฑ์วิทยาศาสตร์หรือการแพทย์	๒๐๐,๐๐๐	๒๐๐,๐๐๐	๒๐๐,๐๐๐	๒๐๐,๐๐๐	๒๐๐,๐๐๐	กองการศึกษาฯ
๔๙	แผนงานการศึกษา - งานบริหารทั่วไปเกี่ยวกับการศึกษา	ครุภัณฑ์	ครุภัณฑ์โฆษณาและเผยแพร่	จัดซื้อครุภัณฑ์โฆษณาและเผยแพร่	๒๐๐,๐๐๐	๒๐๐,๐๐๐	๒๐๐,๐๐๐	๒๐๐,๐๐๐	๒๐๐,๐๐๐	กองการศึกษาฯ
๕๐	แผนงานการศึกษา - งานบริหารทั่วไปเกี่ยวกับการศึกษา	ครุภัณฑ์	ครุภัณฑ์กีฬา	จัดซื้อครุภัณฑ์กีฬา	๒๐๐,๐๐๐	๒๐๐,๐๐๐	๒๐๐,๐๐๐	๒๐๐,๐๐๐	๒๐๐,๐๐๐	กองการศึกษาฯ
๕๑	แผนงานการศึกษา - งานบริหารทั่วไปเกี่ยวกับการศึกษา	ครุภัณฑ์	ครุภัณฑ์ก่อสร้าง	จัดซื้อครุภัณฑ์ก่อสร้าง	๒๐๐,๐๐๐	๒๐๐,๐๐๐	๒๐๐,๐๐๐	๒๐๐,๐๐๐	๒๐๐,๐๐๐	กองการศึกษาฯ
๕๒	แผนงานการศึกษา - งานบริหารทั่วไปเกี่ยวกับการศึกษา	ครุภัณฑ์	ครุภัณฑ์สำรวจ	จัดซื้อครุภัณฑ์สำรวจ	๒๐๐,๐๐๐	๒๐๐,๐๐๐	๒๐๐,๐๐๐	๒๐๐,๐๐๐	๒๐๐,๐๐๐	กองการศึกษาฯ
๕๓	แผนงานการศึกษา - งานบริหารทั่วไปเกี่ยวกับการศึกษา	ครุภัณฑ์	ครุภัณฑ์ดนตรีและนาฏศิลป์	จัดซื้อครุภัณฑ์ดนตรีและนาฏศิลป์	๒๐๐,๐๐๐	๒๐๐,๐๐๐	๒๐๐,๐๐๐	๒๐๐,๐๐๐	๒๐๐,๐๐๐	กองการศึกษาฯ
๕๔	แผนงานการศึกษา - งานบริหารทั่วไปเกี่ยวกับการศึกษา	ครุภัณฑ์	ครุภัณฑ์อื่น ๆ	จัดซื้อครุภัณฑ์อื่น ๆ	๒๐๐,๐๐๐	๒๐๐,๐๐๐	๒๐๐,๐๐๐	๒๐๐,๐๐๐	๒๐๐,๐๐๐	กองการศึกษาฯ

ที่	แผนงาน	หมวด	ประเภท	เป้าหมาย (ผลผลิตของครุภัณฑ์)	งบประมาณ					หน่วยงานที่รับผิดชอบหลัก
					๒๕๖๖ (บาท)	๒๕๖๗ (บาท)	๒๕๖๘ (บาท)	๒๕๖๙ (บาท)	๒๕๗๐ (บาท)	
๕๕	แผนงานบริหารทั่วไป - งานบริหารทั่วไป	ครุภัณฑ์	ครุภัณฑ์สำนักงาน	เพื่อจัดซื้อเครื่องอ่านบัตรแบบสมาร์ทการ์ด	๒๐๐,๐๐๐	๑๐,๐๐๐	๑๐,๐๐๐	๑๐,๐๐๐	๑๐,๐๐๐	สำนักปลัด
๕๖	แผนงานบริหารทั่วไป - งานบริหารงานคลัง	ครุภัณฑ์	ครุภัณฑ์สำนักงาน	เพื่อจัดซื้อเครื่องอ่านบัตรแบบสมาร์ทการ์ด	๒๐๐,๐๐๐	๑๐,๐๐๐	๑๐,๐๐๐	๑๐,๐๐๐	๑๐,๐๐๐	กองคลัง
๕๗	แผนงานเคหะและชุมชน - งานบริหารทั่วไปเกี่ยวกับการเคหะและชุมชน	ครุภัณฑ์	ครุภัณฑ์สำนักงาน	เพื่อจัดซื้อเครื่องอ่านบัตรแบบสมาร์ทการ์ด	๒๐๐,๐๐๐	๑๐,๐๐๐	๑๐,๐๐๐	๑๐,๐๐๐	๑๐,๐๐๐	กองช่าง
๕๘	แผนงานการศึกษา - งานบริหารทั่วไปเกี่ยวกับการศึกษา	ครุภัณฑ์	ครุภัณฑ์สำนักงาน	เพื่อจัดซื้อเครื่องอ่านบัตรแบบสมาร์ทการ์ด	๒๐๐,๐๐๐	๑๐,๐๐๐	๑๐,๐๐๐	๑๐,๐๐๐	๑๐,๐๐๐	กองการศึกษาฯ
๕๙	แผนงานบริหารทั่วไป -บริหารงานทั่วไป'	ครุภัณฑ์	ครุภัณฑ์ยานพาหนะและขนส่ง	เพื่อจัดซื้อรถบรรทุกทุกขย	๒๐๐,๐๐๐	๒,๑๑๙,๐๐๐	๒,๑๑๙,๐๐๐	๒,๑๑๙,๐๐๐	๒,๑๑๙,๐๐๐	สำนักปลัด
๖๐	แผนงานเคหะและชุมชน - งานบริหารทั่วไปเกี่ยวกับการเคหะและชุมชน	ค่าครุภัณฑ์	ครุภัณฑ์ก่อสร้าง	เพื่อจัดซื้อจัดซื้อเครื่องเจาะคอนกรีต (คอริ่ง)	๒๐๐,๐๐๐	๘๐,๐๐๐	๘๐,๐๐๐	๘๐,๐๐๐	๘๐,๐๐๐	กองช่าง

ที่	แผนงาน	หมวด	ประเภท	เป้าหมาย (ผลผลิตของครุภัณฑ์)	งบประมาณ					หน่วยงานที่รับผิดชอบหลัก
					๒๕๖๖ (บาท)	๒๕๖๗ (บาท)	๒๕๖๘ (บาท)	๒๕๖๙ (บาท)	๒๕๗๐ (บาท)	
๖๑	แผนงานการศึกษา - งานบริหารทั่วไปเกี่ยวกับการศึกษา	ครุภัณฑ์	ครุภัณฑ์งานบ้าน งานครัว	เพื่อจัดซื้อจัดซื้ออ่างล้าง ขาโปร่ง ๓ หลุม	๒๐๐,๐๐๐	๒๙,๐๐๐	๒๙,๐๐๐	๒๙,๐๐๐	๒๙,๐๐๐	กองการศึกษา/ ศูนย์พัฒนาเด็ก เล็กบ้านสตอ
๖๒	แผนงานการศึกษา - งานบริหารทั่วไปเกี่ยวกับการศึกษา	ครุภัณฑ์	ครุภัณฑ์สำนักงาน	เพื่อจัดซื้อจัดซื้อชั้นวาง กระเป่าสัมภาระ	๒๐๐,๐๐๐	๑๘,๐๐๐	๑๘,๐๐๐	๑๘,๐๐๐	๑๘,๐๐๐	กองการศึกษา/ ศูนย์พัฒนาเด็ก เล็กบ้านสตอ
๖๓	แผนงานการศึกษา - งานบริหารทั่วไปเกี่ยวกับการศึกษา	ครุภัณฑ์	ครุภัณฑ์งานบ้าน งานครัว	เพื่อจัดซื้ออ่างล้างจาน	๒๐๐,๐๐๐	๒๙,๐๐๐	๒๙,๐๐๐	๒๙,๐๐๐	๒๙,๐๐๐	กองการศึกษา/ ศูนย์พัฒนาเด็ก เล็กบ้านพันชี
๖๔	แผนงานการศึกษา - งานบริหารทั่วไปเกี่ยวกับการศึกษา	ครุภัณฑ์	ครุภัณฑ์สำนักงาน	เพื่อจัดซื้อชั้นวางหนังสือ นิทาน	๒๐๐,๐๐๐	๑๓,๐๐๐	๑๓,๐๐๐	๑๓,๐๐๐	๑๓,๐๐๐	กองการศึกษา/ ศูนย์พัฒนาเด็ก เล็กบ้านพันชี
๖๕	แผนงานการศึกษา - งานบริหารทั่วไปเกี่ยวกับการศึกษา	ครุภัณฑ์	ครุภัณฑ์ไฟฟ้าและวิทยุ	เพื่อจัดซื้อเครื่องเสียง พร้อม ไมโครโฟนไร้สาย	๒๐๐,๐๐๐	๕,๐๐๐	๕,๐๐๐	๕,๐๐๐	๕,๐๐๐	กองการศึกษา/ ศูนย์พัฒนาเด็ก เล็กบ้านเปரியง



ที่	แผนงาน	หมวด	ประเภท	เป้าหมาย (ผลผลิตของครุภัณฑ์)	งบประมาณ					หน่วยงานที่รับผิดชอบหลัก
					๒๕๖๖ (บาท)	๒๕๖๗ (บาท)	๒๕๖๘ (บาท)	๒๕๖๙ (บาท)	๒๕๗๐ (บาท)	
๖๖	แผนงานการศึกษา - งานบริหารทั่วไปเกี่ยวกับการศึกษา	ครุภัณฑ์	ครุภัณฑ์งานบ้าน งานครัว	เพื่อจัดซื้ออ่างล้างมือ โปร่ง ๓ หลุม	๒๐๐,๐๐๐	๒๙,๐๐๐	๒๙,๐๐๐	๒๙,๐๐๐	๒๙,๐๐๐	กองการศึกษา/ ศูนย์พัฒนาเด็ก เล็กบ้าน กันจรรย์
๖๗	แผนงานการศึกษา - งานบริหารทั่วไปเกี่ยวกับการศึกษา	ครุภัณฑ์	ครุภัณฑ์งานบ้าน งานครัว	เพื่อจัดซื้ออ่างล้างจาน	๒๐๐,๐๐๐	๒๙,๐๐๐	๒๙,๐๐๐	๒๙,๐๐๐	๒๙,๐๐๐	กองการศึกษา/ ศูนย์พัฒนาเด็ก เล็กบ้านกะพี้
๖๘	แผนงานการศึกษา - งานบริหารทั่วไปเกี่ยวกับการศึกษา	ครุภัณฑ์	ครุภัณฑ์สำนักงาน	เพื่อจัดซื้อชั้นวางหนังสือ	๒๐๐,๐๐๐	๑๓,๐๐๐	๑๓,๐๐๐	๑๓,๐๐๐	๑๓,๐๐๐	กองการศึกษา/ ศูนย์พัฒนาเด็ก เล็กบ้านกะพี้
๖๙	แผนงานบริหารทั่วไป - งานบริหารทั่วไป	ครุภัณฑ์	ครุภัณฑ์โฆษณาและ เผยแพร่	เพื่อจัดซื้อจอรับภาพ ชนิดมอเตอร์ไฟฟ้า	๒๐๐,๐๐๐	๒๑,๘๐๐	๒๑,๘๐๐	๒๑,๘๐๐	๒๑,๘๐๐	สำนักปลัด
๗๐	แผนงานเคหะและชุมชน - งานบริหารทั่วไปเกี่ยวกับการเคหะและชุมชน	ครุภัณฑ์	ครุภัณฑ์การเกษตร	จัดซื้อบ่มขี้เถ้า	๒๐๐,๐๐๐	๑๕๐,๐๐๐	๑๕๐,๐๐๐	๑๕๐,๐๐๐	๑๕๐,๐๐๐	กองช่าง

ที่	แผนงาน	หมวด	ประเภท	เป้าหมาย (ผลผลิตของครุภัณฑ์)	งบประมาณ					หน่วยงานที่รับผิดชอบหลัก
					๒๕๖๖ (บาท)	๒๕๖๗ (บาท)	๒๕๖๘ (บาท)	๒๕๖๙ (บาท)	๒๕๗๐ (บาท)	
๗๑	แผนงานบริหารทั่วไป - งานบริหารทั่วไป	ครุภัณฑ์	ครุภัณฑ์สำนักงาน	เพื่อจัดซื้อเก้าอี้	๒๐๐,๐๐๐	๒๐๐,๐๐๐	๒๐๐,๐๐๐	๒๐๐,๐๐๐	๒๐๐,๐๐๐	สำนักปลัด
๗๒	แผนงานบริหารทั่วไป - งานบริหารทั่วไป	ครุภัณฑ์	ครุภัณฑ์ไฟฟ้า	เพื่อจัดซื้อพัดลม	๒๐๐,๐๐๐	๒๐๐,๐๐๐	๒๐๐,๐๐๐	๒๐๐,๐๐๐	๒๐๐,๐๐๐	สำนักปลัด
๗๓	แผนงานบริหารทั่วไป - งานบริหารทั่วไป	ครุภัณฑ์	ครุภัณฑ์อื่น	เพื่อจัดซื้อเต็นท์	๒๐๐,๐๐๐	๒๐๐,๐๐๐	๒๐๐,๐๐๐	๒๐๐,๐๐๐	๒๐๐,๐๐๐	สำนักปลัด
๗๔	แผนงานบริหารทั่วไป - งานบริหารทั่วไป	ครุภัณฑ์	ครุภัณฑ์สำนักงาน	เพื่อจัดซื้อโต๊ะ	๒๐๐,๐๐๐	๒๐๐,๐๐๐	๒๐๐,๐๐๐	๒๐๐,๐๐๐	๒๐๐,๐๐๐	สำนักปลัด
๗๕	แผนงานบริหารทั่วไป - งานบริหารทั่วไป	ครุภัณฑ์	ครุภัณฑ์การเกษตร	เพื่อจัดซื้อเครื่องพ่น หมอกควัน	๒๐๐,๐๐๐	๒๕๐,๐๐๐	๒๕๐,๐๐๐	๒๕๐,๐๐๐	๒๕๐,๐๐๐	สำนักปลัด
๗๖	แผนงานบริหารทั่วไป - งานบริหารทั่วไป	ครุภัณฑ์	ครุภัณฑ์งานบ้านงาน ครัว	เครื่องตัดแต่งพุ่มไม้ ขนาด ๒๒ นิ้ว	๑๑,๐๐๐	๑๑,๐๐๐	-	-	-	สำนักปลัด

ที่	แผนงาน	หมวด	ประเภท	เป้าหมาย (ผลผลิตของครุภัณฑ์)	งบประมาณ					หน่วยงานที่ รับผิดชอบ หลัก
					๒๕๖๖ (บาท)	๒๕๖๗ (บาท)	๒๕๖๘ (บาท)	๒๕๖๙ (บาท)	๒๕๗๐ (บาท)	
๗๗	แผนงานบริหารทั่วไป - งานบริหารทั่วไป	ครุภัณฑ์	ครุภัณฑ์โฆษณาและ เผยแพร่	เพื่อจัดซื้อจอร์รับภาพ ชนิดมอเตอร์ไฟฟ้าขนาดเส้น ทแยงมุม ๑๕๐ นิ้ว	๒๔,๓๐๐	๒๔,๓๐๐	-	-	-	สำนักปลัด
๗๘	แผนงานบริหารทั่วไป - งานบริหารทั่วไป	ครุภัณฑ์	ครุภัณฑ์ยานพาหนะ และขนส่ง	เพื่อจัดซื้อรถบรรทุก (ดีเซล) ขนาด ๖ ตัน ๖ ล้อ ปริมาตรกระบอกสูบ ไม่น้อย กว่า ๖,๐๐๐ ซีซี หรือกำลัง เครื่องยนต์สูงสุด ไม่ต่ำกว่า ๑๗๐ กิโลวัตต์ - แบบบรรทุกน้ำ	๒,๖๓๓,๐๐๐	๒,๖๓๓,๐๐๐	-	-	-	สำนักปลัด
๗๙	แผนงานเคหะและ ชุมชน - งานบริหารทั่วไป เกี่ยวกับการเคหะและ ชุมชน	ครุภัณฑ์	ครุภัณฑ์การเกษตร	จัดซื้อเครื่องสูบน้ำชนิด แบบหอยโข่ง เครื่องยนต์ ดีเซลขนาด ๖ นิ้วแบบลากจูง ๒ ล้อ พร้อมท่อส่งน้ำ	๑,๑๕๐,๐๐๐	๑,๑๕๐,๐๐๐	-	-	-	กองช่าง

ที่	แผนงาน	หมวด	ประเภท	เป้าหมาย (ผลผลิตของครุภัณฑ์)	งบประมาณ					หน่วยงาน ที่รับผิดชอบหลัก
					๒๕๖๖ (บาท)	๒๕๖๗ (บาท)	๒๕๖๘ (บาท)	๒๕๖๙ (บาท)	๒๕๗๐ (บาท)	
๘๐	แผนงานบริหารทั่วไป -บริหารงานทั่วไป'	ครุภัณฑ์	ครุภัณฑ์ยานพาหนะ และขนส่ง	เพื่อจัดซื้อรถพยาบาลฉุกเฉิน (รถ กระบะ)	๑,๐๐๐,๐๐๐	๑,๐๐๐,๐๐๐	-	-	-	สำนักปลัด
๘๑	แผนงานบริหารทั่วไป - งานบริหารทั่วไป	ครุภัณฑ์	ครุภัณฑ์การแพทย์	เพื่อจัดซื้อรถเข็นชนิดนั่ง	๒๕๐,๐๐๐	๒๕๐,๐๐๐	-	-	-	สำนัก ปลัด

## ส่วนที่ ๔

### การติดตามและประเมินผล

#### ๔.๑ การติดตามและประเมินผลยุทธศาสตร์ขององค์กรปกครองส่วนท้องถิ่นในเขตจังหวัด

ตามพระราชบัญญัติกำหนดแผนและขั้นตอนการกระจายอำนาจให้แก่องค์กรปกครองส่วนท้องถิ่น พ.ศ. ๒๕๔๒ ได้กำหนดให้องค์กรปกครองส่วนท้องถิ่น มีอำนาจและหน้าที่ในการจัดทำแผนพัฒนาท้องถิ่นของตนเอง โดยในการจัดทำแผนพัฒนาขององค์กรปกครองส่วนท้องถิ่นนั้น จะต้องดำเนินการตามระเบียบกระทรวงมหาดไทย ว่าด้วยการจัดทำแผนพัฒนาขององค์กรปกครองส่วนท้องถิ่น พ.ศ. ๒๕๔๘ และที่แก้ไขเพิ่มเติมถึง (ฉบับที่ ๓) พ.ศ. ๒๕๖๑ ทั้งนี้ แผนพัฒนาท้องถิ่นจะต้องสอดคล้องกับแผนพัฒนาจังหวัด ยุทธศาสตร์การพัฒนาขององค์กรปกครองส่วนท้องถิ่นในเขตจังหวัด แผนพัฒนาอำเภอ แผนพัฒนาตำบล แผนพัฒนาหมู่บ้านหรือแผนชุมชน อันมีลักษณะเป็นการกำหนดรายละเอียดแผนงาน ดังนั้น จึงต้องมีการกำหนดยุทธศาสตร์การพัฒนาขององค์กรปกครองส่วนท้องถิ่นในเขตจังหวัดขึ้น ตามกระบวนการพิจารณาจากประชาคมท้องถิ่นระดับจังหวัด ร่วมกับคณะกรรมการพัฒนาองค์การบริหารส่วนจังหวัด คณะกรรมการประสานแผนพัฒนาท้องถิ่นระดับจังหวัด ผู้แทนองค์กรปกครองส่วนท้องถิ่นในเขตจังหวัด ร่วมกันจัดทำ ทบทวน หรือเปลี่ยนแปลงยุทธศาสตร์การพัฒนาขององค์กรปกครองส่วนท้องถิ่นในเขตจังหวัด เพื่อให้การจัดทำแผนพัฒนาขององค์กรปกครองส่วนท้องถิ่นเกิดประสิทธิภาพ ประสิทธิผล โดยนำยุทธศาสตร์การพัฒนาขององค์กรปกครองส่วนท้องถิ่นในเขตจังหวัดไปใช้เป็นแนวทางในการจัดทำแผนพัฒนาท้องถิ่นของตนเองได้ต่อไป และเพื่อให้สามารถบูรณาการกับแผนพัฒนาจังหวัด แผนปฏิบัติการประจำปีของจังหวัดและตอบสนองความต้องการของประชาชนอันจะนำไปสู่การจัดทำงบประมาณ ที่มีประสิทธิภาพในท้องถิ่นได้อย่างแท้จริง เป็นเครื่องมือในการพัฒนาท้องถิ่นให้เข้มแข็ง เกิดประโยชน์สูงสุดต่อประชาชนในท้องถิ่น

ดังนั้น องค์กรปกครองส่วนท้องถิ่น จึงต้องกำหนดยุทธศาสตร์การพัฒนาขององค์กรปกครองส่วนท้องถิ่นให้สอดคล้องยุทธศาสตร์การพัฒนาขององค์กรปกครองส่วนท้องถิ่นในเขตจังหวัด เพื่อนำไปสู่การ บูรณาการร่วมกัน ให้เกิดความสอดคล้องกับแผนพัฒนาจังหวัด สามารถเชื่อมโยงไปสู่แผนพัฒนากลุ่มจังหวัด แผนพัฒนาภาค แผนพัฒนาเศรษฐกิจและสังคมแห่งชาติ ฉบับที่ ๑๒ แผนยุทธศาสตร์ชาติ ๒๐ ปี ไทยแลนด์ ๔.๐ และในการจัดทำแผนพัฒนาท้องถิ่น (พ.ศ. ๒๕๖๖ - ๒๕๗๐) จะต้องมีการติดตามและติดตามและประเมินผลยุทธศาสตร์เพื่อความสอดคล้องแผนพัฒนาท้องถิ่นขององค์กรปกครองส่วนท้องถิ่น ตามระเบียบกระทรวงมหาดไทย ว่าด้วยการจัดทำแผนขององค์กรปกครองส่วนท้องถิ่น พ.ศ. ๒๕๔๘ และที่แก้ไขเพิ่มเติมถึง (ฉบับที่ ๓) พ.ศ. ๒๕๖๑ โดยคณะกรรมการติดตามและประเมินผลแผนพัฒนาท้องถิ่น จะต้องดำเนินการให้แล้วเสร็จภายในหกสิบวัน นับแต่วันที่ประกาศใช้งบประมาณรายจ่ายรายละเอียดแนวทางการพิจารณาตามหนังสือกระทรวงมหาดไทย ด่วนที่สุด ที่ มท ๐๘๑๐.๓/ว ๒๕๓๑ ลงวันที่ ๑๕ พฤษภาคม ๒๕๖๒ เรื่อง ชักซ้อมแนวทางการทบทวนแผนพัฒนาท้องถิ่น (พ.ศ. ๒๕๖๖ - ๒๕๗๐) ขององค์กรปกครองส่วนท้องถิ่น ดังนี้

แนวทางการพิจารณาการติดตามและประเมินผลยุทธศาสตร์  
เพื่อความสอดคล้องแผนพัฒนาท้องถิ่นขององค์กรปกครองส่วนท้องถิ่น

ประเด็นการพิจารณา	คะแนน
๑. ข้อมูลสภาพทั่วไปและข้อมูลพื้นฐานขององค์กรปกครองส่วนท้องถิ่น	๒๐
๒. การวิเคราะห์สถานการณ์และศักยภาพ	๒๐
๓. ยุทธศาสตร์ประกอบด้วย	๖๐
๓.๑ ยุทธศาสตร์ขององค์กรปกครองส่วนท้องถิ่น	(๑๐)
๓.๒ ยุทธศาสตร์ขององค์กรปกครองส่วนท้องถิ่นในเขตจังหวัด	(๑๐)
๓.๓ ยุทธศาสตร์จังหวัด	(๑๐)
๓.๔ วิสัยทัศน์	(๕)
๓.๕ กลยุทธ์	(๕)
๓.๖ เป้าประสงค์ของแต่ละประเด็นกลยุทธ์	(๕)
๓.๗ จุดยืนทางยุทธศาสตร์	(๕)
๓.๘ แผนงาน	(๕)
๓.๙ ความเชื่อมโยงของยุทธศาสตร์ในภาพรวม	(๕)
<b>รวมคะแนน</b>	<b>๑๐๐</b>

แนวทางเบื้องต้นในการให้คะแนนแนวทางการพิจารณาการติดตามและประเมินผลยุทธศาสตร์  
เพื่อความสอดคล้องแผนพัฒนาท้องถิ่นขององค์กรปกครองส่วนท้องถิ่น

ประเด็นการพิจารณา	รายละเอียดหลักเกณฑ์	คะแนนเต็ม	คะแนนที่ได้
<b>๑. ข้อมูลสภาพทั่วไปและข้อมูลพื้นฐานขององค์กรปกครองส่วนท้องถิ่น</b>	<b>ควรประกอบด้วยข้อมูลดังนี้</b> (๑) ข้อมูลเกี่ยวกับด้านกายภาพ เช่น ที่ตั้งของหมู่บ้าน/ชุมชน/ตำบล ลักษณะภูมิประเทศ ลักษณะภูมิอากาศ ลักษณะของที่ดิน ลักษณะของแหล่งน้ำ ลักษณะของป่าไม้ ฯลฯ ด้านการเมือง/การปกครอง เช่น เขตการปกครองการเลือกตั้ง ฯลฯ	<b>๒๐</b> (๓)	
	(๒) ข้อมูลเกี่ยวกับด้านการเมือง/การปกครอง เช่น เขตการปกครอง การเลือกตั้ง ฯลฯ ประชากร เช่น ข้อมูลเกี่ยวกับจำนวนประชากร และช่วงอายุและจำนวนประชากร ฯลฯ	(๒)	
	(๓) ข้อมูลเกี่ยวกับสภาพทางสังคม เช่น การศึกษา สาธารณสุข อาชญากรรม ยาเสพติด การสังคมสงเคราะห์	(๒)	
	(๔) ข้อมูลเกี่ยวกับระบบบริหารพื้นฐาน เช่น การคมนาคมขนส่ง การไฟฟ้า การประปา โทรศัพท์ ฯลฯ	(๒)	
	(๕) ข้อมูลเกี่ยวกับระบบเศรษฐกิจ เช่น การเกษตร การประมง การประมง การบริการ การท่องเที่ยว อุตสาหกรรม การพาณิชย์/กลุ่มอาชีพแรงงาน ฯลฯ	(๒)	
	(๖) ข้อมูลเกี่ยวกับศาสนา ประเพณี วัฒนธรรม เช่น การนับถือศาสนา ประเพณี และงานประจำปี ภูมิปัญญาท้องถิ่น ภาษาถิ่น สินค้าพื้นเมือง และของที่ระลึก ฯลฯ และอื่นๆ	(๒)	
	(๗) ข้อมูลเกี่ยวกับทรัพยากรธรรมชาติ เช่น น้ำ ป่าไม้ ภูเขา คุณภาพของทรัพยากรธรรมชาติ ฯลฯ	(๒)	
	(๘) การสำรวจและจัดเก็บข้อมูลเพื่อการจัดทำแผนพัฒนาท้องถิ่นหรือการใช้ข้อมูล จปฐ.	(๒)	
	(๙) การประชุมประชาคมท้องถิ่น รูปแบบ วิธีการ และการดำเนินการประชุมประชาคมท้องถิ่นโดยใช้กระบวนการร่วมคิด ร่วมทำ ร่วมตัดสินใจ ร่วมตรวจสอบ ร่วมรับประโยชน์ ร่วมแก้ไขปัญหา ปรีกษาหารือ แลกเปลี่ยนเรียนรู้ เพื่อแก้ไขปัญหาสำหรับการพัฒนาท้องถิ่นตามอำนาจหน้าที่ขององค์กรปกครองส่วนท้องถิ่น	(๓)	

ประเด็น การพิจารณา	รายละเอียดหลักเกณฑ์	คะแนน เต็ม	คะแนน ที่ได้	
๒. การวิเคราะห์ สถานการณ์และ ศักยภาพ	ควรประกอบด้วยข้อมูลดังนี้ (๑) การวิเคราะห์ที่ครอบคลุมความเชื่อมโยง ความสอดคล้องยุทธศาสตร์ จังหวัด ยุทธศาสตร์การพัฒนาขององค์กรปกครองส่วนท้องถิ่นในเขตจังหวัด ยุทธศาสตร์ขององค์กรปกครองส่วนท้องถิ่น นโยบายของผู้บริหารท้องถิ่น รวมถึงความเชื่อมโยงแผนยุทธศาสตร์ชาติ ๒๐ ปี แผนพัฒนาเศรษฐกิจและ สังคมแห่งชาติ และ Thailand ๔.๐	๒๐ (๕)		
	(๒) การวิเคราะห์การใช้ผังเมืองรวมหรือผังเมืองเฉพาะและการบังคับใช้ผล ของการบังคับใช้ สภาพการณ์ที่เกิดขึ้นต่อการพัฒนาท้องถิ่น	(๓)		
	(๓) การวิเคราะห์ทางสังคม เช่น ด้านแรงงาน การศึกษา สาธารณสุข ความ ยากจน อาชญากรรม ปัญหายาเสพติด เทคโนโลยี จารีต ประเพณี วัฒนธรรม ภูมิปัญญาท้องถิ่น เป็นต้น	(๓)		
	(๔) การวิเคราะห์ทางเศรษฐกิจ ข้อมูลด้านรายได้ครัวเรือน การส่งเสริม อาชีพ กลุ่มอาชีพ กลุ่มทางสังคม การพัฒนาอาชีพและกลุ่มต่างๆ สภาพทาง เศรษฐกิจและความเป็นอยู่ทั่วไป เป็นต้น	(๓)		
	(๕) การวิเคราะห์สิ่งแวดล้อม พื้นที่สีเขียว ธรรมชาติต่างๆ ทางภูมิศาสตร์ กระบวนการหรือสิ่งที่เกิดขึ้น การประดิษฐ์ที่มีผลต่อสิ่งแวดล้อมและการ พัฒนา	(๓)		
	(๖) ผลการวิเคราะห์ศักยภาพเพื่อประเมินสถานการณ์การพัฒนาในปัจจุบัน และโอกาสการพัฒนาในอนาคตของท้องถิ่น ด้วยเทคนิค SWOT Analysis ที่อาจส่งต่อการดำเนินงานได้แก่ S-Strength (จุดแข็ง) W-Weakness (จุดอ่อน) O-Opportunity (โอกาส) และT-Threat (อุปสรรค)	(๓)		
๓. ยุทธศาสตร์ ๓.๑ ยุทธศาสตร์ของ องค์กรปกครองส่วน ท้องถิ่น	ควรประกอบด้วยข้อมูลดังนี้ สอดคล้องกับสภาพสังคม เศรษฐกิจ สิ่งแวดล้อมของท้องถิ่น ประเด็นปัญหาการพัฒนาและแนวทางการพัฒนาที่ สอดคล้องกับยุทธศาสตร์ขององค์กรปกครองส่วนท้องถิ่น และเชื่อมโยงหลัก พระราชบัญญัติแผนยุทธศาสตร์ชาติ ๒๐ ปี แผนพัฒนาเศรษฐกิจและสังคม แห่งชาติ และ Thailand ๔.๐	๖๐ (๑๐)		
	๓.๒ ยุทธศาสตร์ของ องค์กรปกครองส่วน ท้องถิ่นในเขตจังหวัด	สอดคล้องและเชื่อมโยงกับสภาพสังคม เศรษฐกิจ สิ่งแวดล้อมของ ท้องถิ่น และยุทธศาสตร์จังหวัด และเชื่อมโยงหลักพระราชบัญญัติ ยุทธศาสตร์ชาติ ๒๐ ปี แผนพัฒนาเศรษฐกิจและสังคมแห่งชาติและ Thailand ๔.๐	(๑๐)	
	๓.๓ ยุทธศาสตร์ จังหวัด	สอดคล้องกับแผนพัฒนากลุ่มจังหวัด ยุทธศาสตร์พัฒนาภาค แผนพัฒนา เศรษฐกิจและสังคมแห่งชาติ แผนการบริหารราชการแผ่นดิน นโยบาย/ ยุทธศาสตร์ คสช. และนโยบายรัฐบาล หลักพระราชบัญญัติแผนยุทธศาสตร์ชาติ ๒๐ ปี และThailand ๔.๐	(๑๐)	



## ๔.๒ การติดตามและประเมินผลโครงการขององค์กรปกครองส่วนท้องถิ่น

ในการจัดทำแผนพัฒนาท้องถิ่น (พ.ศ. ๒๕๖๖ – ๒๕๗๐) ขององค์กรปกครองส่วนท้องถิ่น จะต้องมีการติดตามและประเมินผลโครงการขององค์กรปกครองส่วนท้องถิ่นเพื่อความสอดคล้องแผนพัฒนาท้องถิ่น ตามระเบียบกระทรวงมหาดไทย ว่าด้วยการจัดทำแผนขององค์กรปกครองส่วนท้องถิ่น พ.ศ. ๒๕๔๘ และที่แก้ไขเพิ่มเติมถึง (ฉบับที่ ๓) พ.ศ. ๒๕๖๑ โดยคณะกรรมการติดตามและประเมินผลแผนพัฒนาท้องถิ่น จะต้องดำเนินการให้คะแนนตามเกณฑ์ที่กำหนดไว้ ซึ่งเป็นส่วนหนึ่งของการติดตามและประเมินผลแผนพัฒนา โดยดำเนินการให้แล้วเสร็จภายในหกสิบวัน นับแต่วันที่ประกาศใช้งบประมาณรายจ่าย รายละเอียดแนวทางการพิจารณาตามหนังสือกระทรวงมหาดไทย ด่วนที่สุด ที่ มท ๐๘๑๐.๓/ว ๗๔๖๗ ลงวันที่ ๑๔ ธันวาคม ๒๕๖๓ เรื่อง ชักซ้อมแนวทางการทบทวนแผนพัฒนาท้องถิ่น (พ.ศ. ๒๕๖๖ – ๒๕๖๕) ขององค์กรปกครองส่วนท้องถิ่น ดังนี้

### แนวทางการพิจารณาการติดตามและประเมินผลโครงการ เพื่อความสอดคล้องแผนพัฒนาท้องถิ่น (พ.ศ. ๒๕๖๖ – ๒๕๗๐) ขององค์กรปกครองส่วนท้องถิ่น

ประเด็นการพิจารณา	คะแนน
๑. การสรุปสถานการณ์การพิจารณา	๑๐
๒. การประเมินผลการนำแผนพัฒนาท้องถิ่นสู่ปฏิบัติในเชิงปริมาณ	๑๐
๓. การประเมินผลการนำแผนพัฒนาท้องถิ่นสู่ปฏิบัติในเชิงคุณภาพ	๑๐
๔. แผนงานและยุทธศาสตร์การพิจารณา	๑๐
๕. โครงการพัฒนา ประกอบด้วย	๖๐
๕.๑ ความชัดเจนของชื่อโครงการ	(๕)
๕.๒ กำหนดวัตถุประสงค์สอดคล้องกับโครงการ	(๕)
๕.๓ เป้าหมาย (ผลผลิตของโครงการ) มีความชัดเจนนำไปสู่การตั้งงบประมาณได้ถูกต้อง	(๕)
๕.๔ โครงการมีความสอดคล้องกับแผนยุทธศาสตร์ชาติ ๒๐ ปี	(๕)
๕.๕ เป้าหมาย (ผลผลิตของโครงการ) มีความสอดคล้องกับแผนพัฒนาเศรษฐกิจและสังคมแห่งชาติ	(๕)
๕.๖ โครงการมีความสอดคล้องกับ Thailand ๔.๐	(๕)
๕.๗ โครงการสอดคล้องกับยุทธศาสตร์จังหวัด	(๕)
๕.๘ โครงการแก้ไขปัญหาความยากจนหรือการเสริมสร้างให้ประเทศชาติมั่นคง มั่งคั่ง ยั่งยืน ภายใต้หลักปรัชญา	(๕)
๕.๙ งบประมาณ มีความสอดคล้องกับเป้าหมาย (ผลผลิตของโครงการ)	(๕)
๕.๑๐ มีการประมาณการราคาถูกต้องตามหลักวิธีการงบประมาณ	(๕)
๕.๑๑ มีการกำหนดตัวชี้วัด (KPI) และสอดคล้องกับวัตถุประสงค์และผลคาดว่าจะได้รับ	(๕)
๕.๑๒ ผลที่คาดว่าจะได้รับ สอดคล้องกับวัตถุประสงค์	(๕)
<b>รวมคะแนน</b>	<b>๑๐๐</b>

**แนวทางเบื้องต้นในการให้คะแนนแนวทางการพิจารณาการติดตามและประเมินผลโครงการ  
เพื่อความสอดคล้องแผนพัฒนาท้องถิ่น (พ.ศ. ๒๕๖๖ - ๒๕๗๐) ขององค์กรปกครองส่วนท้องถิ่น**

ประเด็น การพิจารณา	รายละเอียดหลักเกณฑ์	คะแนน เต็ม	คะแนน ที่ได้
๑. การสรุป สถานการณ์การ พัฒนา	เป็นการวิเคราะห์กรอบการจัดทำยุทธศาสตร์ขององค์กรปกครองส่วน ท้องถิ่น (ใช้การวิเคราะห์ SWOT Analysis/Demand (Demand Analysis)/Global Demand และ Trend ปัจจุบันและสถานการณ์การ เปลี่ยนแปลงที่มีผลต่อการพัฒนา อย่างน้อยต้องประกอบด้วย วิเคราะห์ศักยภาพด้านเศรษฐกิจ, ด้านสังคม, ด้านทรัพยากรธรรมชาติและ สิ่งแวดล้อม)	๑๐	
๒. การประเมินผลการ นำแผนพัฒนาท้องถิ่น สี่ปีไปปฏิบัติในเชิง ปริมาณ	๑) การควบคุมที่มีตัวเลขต่างๆ เพื่อนำมาใช้วัดผลในเชิงปริมาณ เช่น การวัดจำนวนโครงการ กิจกรรม งานต่างๆ ก็คือผลผลิตนั่นเองว่าเป็นไป ตามที่ตั้งเป้าหมายเอาไว้หรือไม่จำนวนที่ดำเนินการจริงตามที่ได้กำหนด ไว้เท่าไร จำนวนที่ไม่สามารถดำเนินการได้มีจำนวนเท่าไร สามารถ อธิบายได้ตามหลักประสิทธิภาพ (Efficiency) ของการพัฒนาท้องถิ่น ตามอำนาจหน้าที่ที่ได้กำหนดไว้ ๒) วิเคราะห์ผลกระทบ/สิ่งที่กระทบ (Impact) โครงการที่ดำเนินการใน เชิงปริมาณ (Qualitative)	๑๐	
๓. การประเมินผลการ นำแผนพัฒนาท้องถิ่น สี่ปีไปปฏิบัติในเชิง คุณภาพ	๑) การประเมินประสิทธิผลของแผนพัฒนาในเชิงคุณภาพคือการนำเอา เทคนิคๆ มาใช้เพื่อวัดค่าภารกิจ โครงการ กิจกรรม งานต่างๆ ที่ ดำเนินการในพื้นที่นั้นๆ ตรงต่อความต้องการของประชาชนหรือไม่และ เป็นไปตามอำนาจหน้าที่หรือไม่ ประชาชนพึงพอใจหรือไม่ สิ่งของ วัสดุ ครุภัณฑ์ การดำเนินการต่างๆ มีสภาพหรือลักษณะถูกต้อง คงทน ถาวร สามารถใช้การได้ตามวัตถุประสงค์หรือไม่ ซึ่งเป็นไปตามหลัก ประสิทธิผล (Effectiveness) ผลการปฏิบัติราชการตามที่บรรลุ วัตถุประสงค์ และเป้าหมายของแผนปฏิบัติราชการตามที่ได้รับ งบประมาณมาดำเนินการ รวมถึงสามารถเทียบเคียงกับส่วนราชการ หรือหน่วยงาน ๒) วิเคราะห์ผลกระทบ/สิ่งที่กระทบ (Impact) โครงการที่ดำเนินการใน เชิงคุณภาพ (Qualitative)	๑๐	
๔. แผนงานและ ยุทธศาสตร์การพัฒนา	๑) วิเคราะห์แผนงาน งาน ที่เกิดจากด้านต่างๆ มีความสอดคล้องกับ ยุทธศาสตร์ขององค์กรปกครองส่วนท้องถิ่นในมิติต่างๆ จนนำไปสู่การ จัดทำโครงการพัฒนาท้องถิ่นโดยใช้ SWOT Analysis/Demand (Demand Analysis)/Global Demand/ Trend หรือหลักการบูรณาการ (Integration) กับองค์กรปกครองส่วน ท้องถิ่นที่มีพื้นที่ติดต่อกัน ๒) วิเคราะห์แผนงาน งาน ที่เกิดจากด้านต่างๆ ที่สอดคล้องกับการแก้ไข ปัญหาความยากจน หลักปรัชญา	๑๐	

ประเด็น การพิจารณา	รายละเอียดหลักเกณฑ์	คะแนน เต็ม	คะแนน ที่ได้
<p>๕. โครงการพัฒนา</p> <p>๕.๑ ความชัดเจน ของชื่อโครงการ</p>	<p><b>ควรประกอบด้วยข้อมูลดังนี้</b></p> <p>เป็นโครงการที่มีวัตถุประสงค์สนองต่อยุทธศาสตร์การพัฒนาขององค์กร ปกครองส่วนท้องถิ่นและดำเนินการเพื่อให้การพัฒนาบรรลุตามวิสัยทัศน์ ขององค์กรปกครองส่วนท้องถิ่นที่กำหนดไว้ ชื่อโครงการมีความชัดเจน มุ่งไปเรื่องใดเรื่องหนึ่ง อ่านแล้วเข้าใจได้ว่าจะพัฒนาอะไรในอนาคต</p>	<p>๖๐ (๕)</p>	
<p>๕.๒ กำหนด วัตถุประสงค์ สอดคล้องกับ โครงการ</p>	<p>มีวัตถุประสงค์ชัดเจน (clear objective) โครงการต้องกำหนด วัตถุประสงค์สอดคล้องกับความเป็นมาของโครงการ สอดคล้องกับ หลักการและเหตุผล วิธีการดำเนินงานต้องสอดคล้องกับวัตถุประสงค์ มี ความเป็นไปได้ชัดเจน มีลักษณะเฉพาะเจาะจง</p>	<p>(๕)</p>	
<p>๕.๓ เป้าหมาย (ผลผลิตของ โครงการ) มีความ ชัดเจนนำไปสู่การตั้ง งบประมาณได้ ถูกต้อง</p>	<p>สภาพที่อยากให้เกิดขึ้นในอนาคตเป็นทิศทางที่ต้องไปให้ถึงเป้าหมายต้อง ชัดเจน สามารถระบุจำนวนเท่าไร กลุ่มเป้าหมายคืออะไร มีผลผลิต อย่างไร กลุ่มเป้าหมาย พื้นที่ดำเนินงาน และระยะเวลาดำเนินงานอธิบาย ให้ชัดเจนว่าโครงการนี้จะทำที่ไหน เริ่มต้นในช่วงเวลาใดและจบลงเมื่อไร ใครคือกลุ่มเป้าหมายของโครงการ หากกลุ่มเป้าหมายมีหลายกลุ่ม ให้ บอกชัดเจนไปว่าใครคือกลุ่มเป้าหมายหลัก ใครคือกลุ่มเป้าหมายรอง</p>	<p>(๕)</p>	
<p>๕.๔ โครงการมีความ สอดคล้องกับแผน ยุทธศาสตร์ ๒๐ ปี</p>	<p>โครงการสอดคล้องกับ (๑) ความมั่นคง (๒) การสร้างความสามารถในการ แข่งขัน (๓) การพัฒนาเสริมสร้างศักยภาพคน (๔) การสร้างโอกาสความ เสมอภาคและเท่าเทียมกันทางสังคม (๕) การสร้างการเติบโตบนคุณภาพ ชีวิตที่เป็นมิตรต่อสิ่งแวดล้อม (๖) การปรับสมดุลและพัฒนาระบบการ บริหารจัดการภาครัฐ เพื่อให้เกิดความมั่นคง มั่งคั่ง ยั่งยืน</p>	<p>(๕)</p>	
<p>๕.๕ เป้าหมาย (ผลผลิตของ โครงการ) มีความ สอดคล้องกับ แผนพัฒนาเศรษฐกิจ และสังคมแห่งชาติ</p>	<p>โครงการมีความสอดคล้องแผนพัฒนาเศรษฐกิจและสังคมแห่งชาติฉบับที่ ๑๒ โดย (๑) ยึดหลักปรัชญาเศรษฐกิจพอเพียง (๒) ยึดคนเป็นศูนย์กลาง พัฒนา (๓) ยึดวิสัยทัศน์ภายใต้ยุทธศาสตร์ชาติ ๒๐ ปี (๔) ยึดเป้าหมาย อนาคตประเทศไทย ๒๕๗๕ (๕) ยึดหลักการนำไปสู่ปฏิบัติให้เกิดผล สัมฤทธิ์อย่างจริงจังใน ๕ ปีที่ต่อยอดไปสู่ผลสัมฤทธิ์ที่เป็นเป้าหมายระยะ ยาว ภายใต้แนวทางการพัฒนา (๑) การยกระดับศักยภาพการแข่งขันและ การหลุดพ้นกับดักรายได้ปานกลางสู่รายได้สูง (๒) การพัฒนาศักยภาพคน ตามช่วงวัยและการปฏิรูประบบเพื่อสร้างสังคมสูงวัยอย่างมีคุณภาพ (๓) การลดความเหลื่อมล้ำทางสังคม (๔) การรองรับการเชื่อมโยงภูมิภาคและ ความเป็นเมือง (๕) การสร้างความเจริญเติบโตทางเศรษฐกิจและสังคม อย่างเป็นมิตรกับสิ่งแวดล้อม (๖) การบริหารราชการแผ่นดินที่มี ประสิทธิภาพ</p>	<p>(๕)</p>	

ประเด็น การพิจารณา	รายละเอียดหลักเกณฑ์	คะแนน เต็ม	คะแนน ที่ได้
๕.๖ โครงการมีความ สอดคล้อง	โครงการมีลักษณะหรือสอดคล้องกับการปรับเปลี่ยนโครงสร้างเศรษฐกิจ ไปสู่ Value-Based Economy หรือเศรษฐกิจที่ขับเคลื่อนด้วยนวัตกรรม ทำน้อย ได้มาก เช่น (๑) เปลี่ยนจากการผลิตสินค้า โภคภัณฑ์ไปสู่สินค้า เชิงนวัตกรรม (๒) เปลี่ยนจากการขับเคลื่อนประเทศด้วย ภาคอุตสาหกรรม ไปสู่การขับเคลื่อนด้วยเทคโนโลยี ความคิดสร้างสรรค์ และนวัตกรรม (๓) เปลี่ยนจากการเน้นภาคการผลิตสินค้าไปสู่การเน้น ภาคบริการมากขึ้น รวมถึงโครงการที่เติมเต็มด้วยวิทยาการ ความคิด สร้างสรรค์ นวัตกรรม วิทยาศาสตร์ เทคโนโลยี และการวิจัยและพัฒนา แล้วต่อยอดความได้เปรียบเชิงเปรียบเทียบ เช่น ด้านการเกษตร เทคโนโลยีชีวภาพ สาธารณสุข วัฒนธรรม ฯลฯ	(๕)	๕
๕.๗ โครงการ สอดคล้องกับ ยุทธศาสตร์จังหวัด	โครงการพัฒนาท้องถิ่นมีความสอดคล้องกับห้วงระยะเวลาของ แผนพัฒนาจังหวัดที่ได้กำหนดขึ้น เพื่อขับเคลื่อนการพัฒนาท้องถิ่นเสมือน หนึ่งการขับเคลื่อนการพัฒนาจังหวัด ซึ่งไม่สามารถแยกส่วนใดส่วนหนึ่ง ออกจากกันได้ นอกจากนี้โครงการพัฒนาท้องถิ่นต้องเป็นโครงการ เชื่อมต่อหรือเดินทางไปด้วยกันกับยุทธศาสตร์จังหวัดที่ได้กำหนดขึ้นเป็น ปัจจุบัน	(๕)	๕
๕.๘ โครงการแก้ไข ปัญหาความยากจน หรือการเสริมสร้างให้ ประเทศชาติมั่นคง มั่งคั่ง ยั่งยืน ภายใต้ หลักปรัชญา	เป็นโครงการที่ดำเนินการภายใต้พื้นฐานความพอเพียงที่ประชาชน ดำเนินการเองหรือร่วมดำเนินการ เป็นโครงการต่อยอดและขยายได้ เป็น โครงการที่ประชาชนต้องการเพื่อให้เกิดความยั่งยืน ซึ่งมีลักษณะที่จะให้ ท้องถิ่นมีความมั่นคง มั่งคั่ง ยั่งยืน เป็นท้องถิ่นที่พัฒนาแล้วด้วยการพัฒนา ปรัชญาเศรษฐกิจพอเพียง	(๕)	๕
๕.๙ งบประมาณมี ความสอดคล้องกับ เป้าหมาย(ผลผลิต ของโครงการ)	งบประมาณโครงการพัฒนาจะต้องคำนึงถึงหลักสำคัญ ๕ ประการในการ จัดทำโครงการได้แก่ (๑) ความประหยัด (Economy) (๒) ความมี ประสิทธิภาพ (Efficiency) (๓) ความมีประสิทธิภาพ (Effectiveness) (๔) ความยุติธรรม (Equity) (๕) ความโปร่งใส (Transparency)	(๕)	๕
๕.๑๐ มีการประมาณ การราคาถูกต้องตาม หลักวิธีการ งบประมาณ	การประมาณราคาเพื่อการพัฒนาต้องให้สอดคล้องกับโครงการถูกต้อง ตามหลักวิชาการทางช่าง หลักของราคากลาง ราคากลางท้องถิ่น มีความ โปร่งใสในการกำหนดราคาและตรวจสอบในเชิงประจักษ์	(๕)	๕

ประเด็น การพิจารณา	รายละเอียดหลักเกณฑ์	คะแนน เต็ม	คะแนน ที่ได้
๕.๑๑ มีการกำหนด ตัวชี้วัด (KPI) และ สอดคล้องกับ วัตถุประสงค์และผลที่ คาดว่าจะได้รับ	มีการกำหนดตัวชี้วัดผลงาน (Key Performancy Indicator : KPI) ที่ สามารถวัดได้ (measurable) ใช้บอกระสิทธิภาพ (effectiveness) ใช้บอกประสิทธิภาพ (efficiency) ได้ เช่น การกำหนดความพึงพอใจ การกำหนดร้อยละ การกำหนดอันเกิดจากผลของวัตถุประสงค์ที่เกิดที่สิ่งที่ได้รับ (การคาดการณ์ คาดว่าจะได้รับ)	(๕)	
๕.๑๒ ผลที่คาดว่าจะ ได้รับสอดคล้องกับ วัตถุประสงค์	ผลที่ได้รับเป็นสิ่งที่เกิดขึ้นได้จริงจากการดำเนินการตามโครงการพัฒนาซึ่งสอดคล้องกับวัตถุประสงค์ที่ตั้งไว้ การได้ผลหรือผลที่เกิดขึ้นจะต้องเท่ากับวัตถุประสงค์หรือมากกว่าวัตถุประสงค์ ซึ่งการเขียนวัตถุประสงค์ควรคำนึงถึง (๑) ความเป็นไปได้และมีความเฉพาะเจาะจง ในการดำเนินงานตามโครงการ (๒) วัดและประเมินผลดับของความสำเร็จได้ (๓) ระบุสิ่งที่ต้องการดำเนินงานอย่างชัดเจนและเฉพาะเจาะจงมากที่สุดและสามารถปฏิบัติได้ (๔) เป็นเหตุเป็นผล สอดคล้องกับความเป็นจริง (๕) ส่งผลต่อการบ่งบอกเวลาได้	(๕)	
<b>รวมคะแนน</b>		<b>๑๐๐</b>	

### ๔.๓ สรุปผลการพัฒนาท้องถิ่นในภาพรวม

ในการจัดทำแผนพัฒนาท้องถิ่น (พ.ศ. ๒๕๖๖ – ๒๕๗๐) ขององค์กรปกครองส่วนท้องถิ่น ก็เพื่อใช้เป็นเครื่องมือในการพัฒนา เป็นแนวทางในการบริหารพัฒนาท้องถิ่นให้บรรลุตามวัตถุประสงค์และเป้าหมาย เกิดประสิทธิภาพประสิทธิผลสูงสุดในการแก้ไขปัญหาให้กับประชาชน ก่อให้เกิดประโยชน์และสามารถตอบสนองความต้องการพัฒนาของประชาชน โดยพิจารณาบรรจุโครงการในงบประมาณรายจ่ายประจำปี งบประมาณรายจ่ายเพิ่มเติม และงบประมาณจากเงินสะสม โดยจะต้องมีการติดตามและประเมินผลแผนพัฒนาตามระเบียบกระทรวงมหาดไทย ว่าด้วยการจัดทำแผนพัฒนาขององค์กรปกครองส่วนท้องถิ่น พ.ศ. ๒๕๔๘ และที่แก้ไขเพิ่มเติมถึง (ฉบับที่ ๓) พ.ศ. ๒๕๖๑ เป็นการสรุปผลในการรวมของท้องถิ่น เป็นการติดตามผลการนำยุทธศาสตร์ขององค์กรปกครองส่วนท้องถิ่น ว่าเกิดผลทั้งในเชิงปริมาณ และเชิงคุณภาพ อย่างไร ซึ่งสามารถวัดผลได้ทั้งเชิงสถิติต่างๆ ตารางกราฟ และการพรรณนา ดังนี้

#### (๑) การวัดผลในเชิงปริมาณและเชิงคุณภาพ

##### (๑.๑) การวัดผลในเชิงปริมาณ (Quantity)

- โดยเครื่องมือที่ใช้ในการติดตามและประเมินผลในเชิงปริมาณ มีดังนี้

การวางแผนพัฒนาท้องถิ่น (พ.ศ. ๒๕๖๖ – ๒๕๗๐)										
ได้กำหนดโครงการที่จะดำเนินการตามแผนพัฒนาท้องถิ่น (พ.ศ. ๒๕๖๖ – ๒๕๗๐)										
ยุทธศาสตร์ อปท. ในเขตจังหวัด	๒๕๖๖		๒๕๖๗		๒๕๖๘		๒๕๖๙		๒๕๗๐	
	จำนวน	งบประมาณ	จำนวน	งบประมาณ	จำนวน	งบประมาณ	จำนวน	งบประมาณ	จำนวน	งบประมาณ
๑. ด้านการบริหารราชการให้มีประสิทธิภาพคุณภาพตามหลักธรรมาภิบาล										
๒. ด้านการลดความเหลื่อมล้ำทางสังคมและพัฒนาคุณภาพชีวิตประชาชน										
๓. ด้านการพัฒนา ด้านการเกษตร เศรษฐกิจ อุตสาหกรรม										
๔. ด้านการพัฒนา ด้านทรัพยากรและ สิ่งแวดล้อม										
<b>รวม</b>										

สรุปรายงานผลการดำเนินการ ประจำปีงบประมาณ พ.ศ. ....						
ลำดับ ที่	รายการ	โครงการ	งบประมาณ	โครงการที่สามารถดำเนินการได้ (..... โครงการ)		
				คิดเป็นร้อยละ ของแผนพัฒนา ท้องถิ่นสี่ปี	คิดเป็นร้อยละ ของแผนการ ดำเนินงาน	คิดเป็นร้อยละ ของข้อบัญญัติ+ เงินสะสม
๑	บรรจุในแผนพัฒนา ท้องถิ่น					
๒	ตั้งในข้อบัญญัติ งบประมาณ					
๓	จากเงินสะสม					
๔	จัดทำแผนการ ดำเนินงาน - ข้อบัญญัติ = ..... + - เงินสะสม = .....					
๕	สามารถดำเนินการได้ - ข้อบัญญัติ = ..... + - เงินสะสม = .....					

**(๑.๒) การวัดผลในเชิงคุณภาพ (Quality)**

การจัดผลเชิงคุณภาพ ใช้การสำรวจความพึงพอใจในการวัดผลเชิงคุณภาพโดยภาพรวม โดยได้มีการประเมินความพึงพอใจ ซึ่งการประเมินความพึงพอใจทำให้ทราบถึงผลเชิงคุณภาพในการดำเนินงานของเทศบาลในภาพรวม

**โดยเครื่องมือที่ใช้ในการประเมินความพึงพอใจ มีดังนี้**

แบบที่ ๓/๓ แบบประเมินความพึงพอใจต่อผลการดำเนินงานขององค์กรปกครองส่วนท้องถิ่น

แบบที่ ๓/๔ แบบประเมินความพึงพอใจของผู้รับบริการในงานบริการขององค์กรปกครองส่วนท้องถิ่น (ให้หน่วยงานภายนอกดำเนินการ)



## ๔.๔ ข้อเสนอแนะในการจัดทำแผนพัฒนาท้องถิ่นใน

### (๑) ผลกระทบนำไปสู่ออนาคต

(๑.๑) ปัญหาสาธารณสุขภัยต่างๆ ที่เกิดขึ้นในองค์กรปกครองส่วนท้องถิ่น อันได้แก่ ภัยแล้ง ภาวะภัย น้ำท่วม อัคคีภัย ที่เกิดขึ้นและส่งผลกระทบต่อประชาชนในพื้นที่ เกิดความเสียหายทั้งชีวิตและทรัพย์สิน แนวทางการแก้ไข คือพิจารณาวางแผนการดำเนินการป้องกัน ก่อนเกิดเหตุ ระหว่างเกิดเหตุ หลังเกิดเหตุ บรรจุ แผนงาน โครงการ กิจกรรม การให้ความช่วยเหลือต่างๆ จัดตั้งศูนย์ช่วยเหลือประชาชนขององค์กรปกครองส่วนท้องถิ่น เพื่อสามารถดำเนินการได้ทันทั่วถึง

(๑.๒) ปัญหาโรคระบาดที่เกิดจากคน เกิดจากสัตว์ ที่ส่งผลอันตราย หรือคร่าต่อชีวิตประชาชน และสัตว์ต่างๆ ในตำบล ซึ่งได้แก่ โรคไข้หวัดใหญ่ ไข้หวัดนก โรคมือ เท้า ปาก ที่เกิดขึ้นกับเด็กๆ โรคพิษสุนัขบ้า แนวทางการแก้ไขปัญหา คือ ฝึกอบรม ประชาสัมพันธ์ รมณรงค์การป้องกัน ลงพื้นที่ระงับการเกิดโรคระบาด การทำลาย การรักษา

(๑.๓) ปัญหาประชาชนมีรายได้น้อย การศึกษาต่ำ ประชาชนในตำบลยังมีคนรายได้น้อย มีหนี้สินเยอะ ไม่เพียงพอในการดำรงชีวิต ค่าครองชีพสูง แนวทางการแก้ไขปัญหา ให้ความรู้เกี่ยวกับการประกอบอาชีพ สาธิตการประกอบอาชีพ ช่วยเหลือประชาชนซ่อมแซมบ้านคนจน ผู้มีรายได้น้อย ส่งเสริมด้านการศึกษาโดยการจัดบริการสาธารณสุขด้านการศึกษา การจัดตั้งศูนย์พัฒนาเด็กเล็ก สนับสนุนกิจกรรมต่างๆ ให้กับเด็กนักเรียน จ้างเด็กนักเรียนในช่วงปิดภาคเรียนเพื่อมีรายได้

(๑.๔) ปัญหายาเสพติดในตำบล ในพื้นที่ยังไม่พบว่ามีการค้ายาเสพติด และยังไม่พบรายงานว่ามีผู้ติดยาเสพติด แต่เพื่อเป็นการป้องกัน มีแนวทางการป้องกัน โดยการลงพื้นที่ค้นหา การรณรงค์ป้องกัน การให้ความรู้กับประชาชนได้ทราบถึงโทษของยาเสพติด

(๑.๕) ปัญหาการสัญจรไปมาของประชาชนในตำบล เนื่องจาก ในตำบลด้านโครงสร้างพื้นฐาน เส้นทางคมนาคมบางหมู่บ้านยังเป็น ถนนดิน ถนนลูกรัง ช่วงฤดูฝนถนนลื่น เป็นหลุมเป็นบ่อ เกิดปัญหาในการสัญจรไปมาของประชาชน เสี่ยงต่อการเกิดอุบัติเหตุ การคมนาคมล่าช้า แนวทางการแก้ไข จัดทำแผนงาน โครงการก่อสร้างถนนในเส้นทางสำคัญ พิจารณาเสนอสนับสนุนจากหน่วยงานอื่น

### (๒) ข้อสังเกต ข้อเสนอแนะ ผลจากการพัฒนา

(๒.๑) ข้อสังเกต จากการสำรวจข้อมูล การลงพื้นที่ในตำบล จะเห็นว่าประชาชนยังมีปัญหาที่จะต้องดำเนินการแก้ไขอยู่มาก ดังนี้ ด้านการศึกษา สาธารณสุข ความมั่นคงปลอดภัยในชีวิตและทรัพย์สิน การศาสนา ศิลปวัฒนธรรม ประเพณี กีฬา สถานที่พักผ่อนหย่อนใจ สวัสดิการสังคม การเกษตร เศรษฐกิจ อุตสาหกรรม การพัฒนาอาชีพ เส้นทางคมนาคมขนส่ง/ไฟฟ้า/น้ำประปา/แหล่งน้ำเพื่ออุปโภค – บริโภค ด้านทรัพยากรและสิ่งแวดล้อม ขยะมูลฝอยและสิ่งปฏิกูล จากปัญหาด้านต่างๆ ประชาชนไม่สามารถแก้ไขปัญหาเองได้จึงต้องเสนอให้องค์กรปกครองส่วนท้องถิ่นแก้ไข ทำให้มีการเสนอโครงการเข้ามาเป็นจำนวนมาก ซึ่งงบประมาณขององค์กรปกครองส่วนท้องถิ่นนั้นมีจำกัดไม่เพียงพอต่อการจัดการได้

(๒.๒) ข้อเสนอแนะ จากข้อสังเกตดังกล่าว มีข้อเสนอแนะในการแก้ไขปัญหาดังกล่าว ดังนี้ ปัญหาดังกล่าว ที่ถูกเสนอมายังองค์กรปกครองส่วนท้องถิ่น นั้น ควรนำมาพิจารณาจัดลำดับความสำคัญโดยประชาคมท้องถิ่น ซึ่งมีหลายภาคส่วน ประกอบไปด้วย คณะกรรมการพัฒนาขององค์กรปกครองส่วนท้องถิ่น สมาชิกสภาท้องถิ่น ผู้นำหมู่บ้าน ตัวแทนส่วนราชการ รัฐวิสาหกิจ หน่วยงานที่เกี่ยวข้อง ประชาชนทั่วไป ร่วมกันพิจารณา



จัดลำดับความสำคัญของโครงการ และพิจารณาบรรจุเข้าแผนพัฒนาท้องถิ่นต่อไป กรณีโครงการที่เกินศักยภาพก็ให้องค์กรปกครองส่วนท้องถิ่นเสนอขอรับการสนับสนุนจากหน่วยงานอื่น

(๒.๓) ผลจากการพัฒนา จากการพัฒนาที่ผ่านมาพบว่าองค์กรปกครองส่วนท้องถิ่นได้แก้ไขปัญหาให้กับประชาชนได้ในหลายเรื่อง และครอบคลุมทุกด้าน มีผลการประเมินอยู่ในเกณฑ์ที่ดี ประชาชนมีความพึงพอใจ แต่ก็ยังมีปัญหาที่จะต้องแก้ไขต่อไป ไม่ว่าจะเป็นด้านสิ่งแวดล้อมที่ยังมีการเผาหญ้า อ้อย ตอข้าวในช่วงเวลาเก็บเกี่ยว การเลี้ยงสัตว์ วัว ควาย หมู ที่ส่งกลิ่นเหม็นรำคาญ การพนันที่ยังมีในพื้นที่ เส้นทางคมนาคมยังไม่ครบ ผลการพัฒนาขององค์กรปกครองส่วนท้องถิ่นในปีที่ผ่านมา สรุปได้ดังนี้

ลำดับที่	โครงการ	งบประมาณ ที่ดำเนินการ
๑		
๒		
๓		
๔		
๕		
๖		
๗		
๘		
๙		
๑๐		
๑๑		
๑๒		
๑๓		
๑๔		
๑๕		
๑๖		

ลำดับที่	โครงการ	งบประมาณ ที่ดำเนินการ
๑๗		
๑๘		
๑๙		
๒๐		
๒๑		
๒๒		
๒๓		
๒๔		

\*\*\*\*\*



---

แผนพัฒนาท้องถิ่น (พ.ศ. ๒๕๖๖ - ๒๕๗๐ )

โดย องค์การบริหารส่วนตำบลจารพัต อำเภอกีษะรุณี จังหวัดสุรินทร์

---

แผนพัฒนาท้องถิ่น (พ.ศ. ๒๕๖๖ - ๒๕๗๐ )

โดย องค์การบริหารส่วนตำบลจารพัต อำเภอกีษะรุณี จังหวัดสุรินทร์